PRECIO EN TODO EL PAIS
VEINTE CENTAVOS

LA NACION

Edición de 26 páginas

AÑO VIII

SUSCRICION: Por 1 año: $ 60.—Por 6 meses: $ 32.
Por 3 meses: $ 17. — Por 1 año, extranjero, $ 120.

SANTIAGO DE CHILE, MARTES 23 DE DICIEMBRE DE 1924

TELEFONO INGLES 3113 - 3114
AGUSTINAS 1253 - 1269

Núm. 2,901

LA RAZA CHILENA SE IMPONE

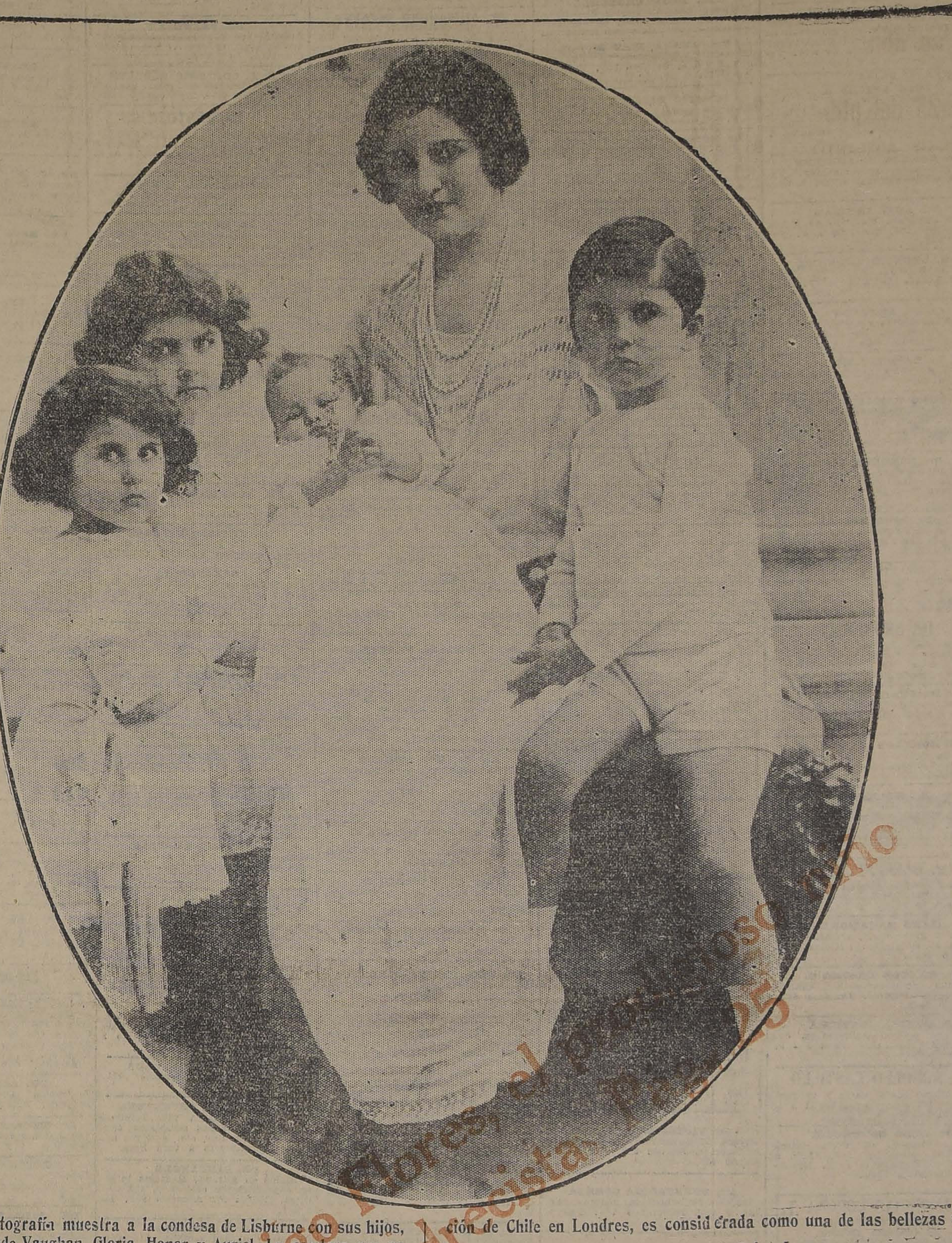

Nuestra fotografía muestra a la condesa de Lisburne con sus hijos, que son el vizconde Vaughan, Gloria, Honor y Auriel. La condesa que es una dama chilena, hija de don Julio de Bittencourt, attaché a la Legación de Chile en Londres, es considerada como una de las bellezas más notables en los círculos de la Corte de Saint James.

Rodrigo Flores, el prestigioso niño ajedrecista. Pag. 25

UN MULTIMILLONARIO AMERICANO

Cuento por MAX Y ALEX FISCHER

Tremlett (J. K. L. M. O. P.), más conocido desde Nueva York a San Francisco y de Nueva Orleans a Alaska, por el apodo de "Rey del fracaso", nació en 1868 en el Estado de Ohio.

La mala suerte, una obstinada mala suerte parecía adherida a su persona desde la más tierna edad.

Hasta si se le antojaba jugar a las bolitas o a la rayuela con sus amiguitos, siempre perdía.

A consecuencia del fallecimiento inesperado de sus padres, Tremlett, se encontró de la noche a la mañana, a los veintitrés años, dueño de una fortunita de 300,000 dólares.

Frecuentemente había oído decir a su padre "que el primer deber de todo capitalista era no dejar dormir sus capitales". Y en vista de ello resolvió consagrar inmediatamente la suma de 25,000 dólares al lanzamiento de una pasta dentífrica nutritiva.

Según la opinión de todos los químicos esta pasta era un reconstituyente admirable.

Cualquiera otro que no hubiera sido Tremlett habría realizado una enorme fortuna con tan espléndido negocio. Pero no habían transcurrido cinco meses cuando se vió constreñido a cerrar el establecimiento por evaporación de la cantidad consignada a tal empresa.

No se desanimó por ello.

Sucesivamente púsose a la cabeza de veinte distintas fundaciones (un "bar" automático, un almacén de novedades, una fábrica de reparación de hierros extra ligeros en aluminio, una casa editorial que publicaba sus volúmenes sólo en papel de fumar, una oficina de colocaciones para asesinos sin ocupación, etcétera). Y unas tras otras, todas las empresas, a las cuales parecía reservada una prosperidad real, quebraron en menos de tres años.

Cierta mañana de 1894, Tremlett, procedió a un concienzudo inventario de su fortuna.

Con honda contrariedad comprobó que no le quedaba más que un billete de mil dólares.

Entonces se le ocurrió de pronto la idea sencilla y grandiosa que en poco tiempo debía convertirle en el hombre colosalmente rico que es en la actualidad.

Guardando cuidadosamente en un compartimiento de su cartera el único billete de mil dólares que poseía, fué a visitar al propietario del New-Bazar, y le habló de esta forma:

—Señor: soy dueño de mil dólares. Las acciones de su floreciente negocio se cotizan en este momento a mil dólares. En consecuencia, he decidido adquirir una en cuanto se abra la Bolsa esta tarde.

La reputación de mala sombra de Tremlett se hallaba ya sólidamente cimentada.

Al conocer los propósitos de J. K. L. M. N. O. P., el director del New-Bazar no pudo por menos de estremecerse, exteriorizando un gesto de profundo disgusto.

—¿Qué tiene usted intención de comprar una acción del New-Bazar?... ¡Diablo!—exclamó.— ¡Eso es muy desagradable!... Veamos, veamos.. La colocación de fondos que usted se propone realizar, querido Sr. Tremlett, no es tan ventajosa como supone. Permítame que de un buen consejo.. Yo en su lugar, adquiriría mejor una acción del Little-Bazar.

Por toda respuesta, Tremlett le declaró fríamente.

—Mi resolución es irreductible. Antes de esta noche figuraré en la lista de los accionistas del New-Bazar.

El director de la casa comprendió que no podía vacilar un instante, A toda costa debía encontrar en el acto una transacción razonable para impedir que Tremlett comprara antes de la noche el documento que le hiciera partícipe en los negocios del New-Bazar, pues estaba seguro de verlos en camino de perdición desde el siguiente día.

—Señor Tremlett —repuso—: aquí tiene usted diez mil dólares. Le ruego que los acepte. En cambio, consienta en poner su firma al pie de un contrato por el cual se comprometa a no intentar nunca convertirse en accionista del New - Bazar.

Tremlett se retiró a su domicilio.

Al día siguiente, después de guardar en su cartera los diez mil dólares, tomaba el tren que partía para Nueva York.

Apenas hubo llegado, trasladóse al domicilio social de la Compañía General de Tranvías e hizo pasar la tarjeta al presidente del Consejo de administración.

—Señor—le dijo—. ignoro si tengo el honor de que usted me conozca.

—"Certainly"— contestó el presidente del Consejo de Administración de la poderosa Compañía de los tranvías neoyorquinos—.La proverbial mala reputación de usted como negociante ha hecho célebre su nombre en toda América... ¿En qué puedo servirle? ¡Ah! ¡Lo adivino!... se encuentra usted actualmente en la mayor necesidad, y acude a mí para que la remedie. ¿No es eso?... Pues bien, no ha sido en vano.

El presidente se dispuso a abrir su portamonedas para entregar un dólar al visitante; pero éste no le dió tiempo para que cumpliera su propósito.

—"¡Thank you, sir!—exclamó—. Se equivoca usted acerca de los fines de mi venida a estas oficinas Me consta que los tranvías de ustedes no han marchado nunca tan bien como ahora. No hablo como viajero, sino com hombre de negocios. Las acciones acaban de cotizarse a la hermosa suma de diez mil dólares. Precisamente yo tengo disponibles diez mil dólares. . (El presidente se sorprende) pues véalos... Deseaba conocer a usted para manifestarle que antes de esta noche, me permito el placer de anunciárselo, podrá usted añadir mi nombre a la lista de sus accionistas.

El presidente del Consejo de administración de la Compañía de los tranvías neoyorquinos se puso lívido:

—¿Qué dice usted?... ¿Qué dice usted?—balbuceó—. ¿Usted, Tremlett, se propone comprar una acción de nuestra Compañía?... ¡Eso es horrible!... ¡Eso es espantoso!... En tal caso estamos perdidos... ¡Jamás nuestros tenedores llevarán a la boca una tajada de dividendo!

Un cuarto de hora después, el presidente de la Compañía de los tranvías neoyorquinos entregaba a Tremlett un cheque de cien mil dólares. Al mismo tiempo le ofrecía una pluma para que pusiera su firma al pie de un contrato debidamente inscrito en papel timbrado, por virtud del cual se comprometía a no adquirir jamás, jamás, la menor acción de la Compañía General de los Tranvías Neoyorquinos.

Tremlett se retiró a su domicilio.

Al siguiente día, después de haber guardado en su cartera los cien mil dólares, tomaba el primer tren que partía para Chicago.

Apenas hubo llegado trasladóse al domicilio social de la Standard Oil Company, e hizo pasar la tarjeta al presidente del Consejo de administración, que, como todo el mundo sabe, es Mr. Rockefeller.

—Mr. John Rokefeller—le manifestó Tremlett—: dispongo de cien mil dólares y vengo a hacerle una visita cordial, pues me propongo...

... ...

Se calcula que la fortuna que actualmente posee J. K. L. M. N. O. P. Tremlett excede de mil seiscientos veintisiete millones de dólares.

Y no tiene aún cuarenta años.

M. y A. F.

La cara humana se alarga

Un célebre antropólogo, Arturo Keit, nos revela en la "Westminster Gazette" un hecho del que no nos habíamos dado cuenta: el alargamiento de la cara humana, y para que se vea que no ponemos nada de nuestra propia cosecha, he aquí sus palabras:

"El rostro humano se ha alargado, desde hace dos siglos, más de un centímetro, y se halla en vías de continuar el crecimiento. Los maxilares se refuerzan especialmente el inferior, y todo el sistema óseo de la cabeza sigue los efectos de esta modificación.

Las investigaciones más minuciosas no han permitido explicar aún este fenómeno, que es incontestable. Podría encontrarse su origen en la industrialización de la vida y la falta de luz directa en las grandes ciudades. Sin embargo, los médicos admiten más la posibilidad de desórdenes de naturaleza adenoidea en el individuo contemporáneo. Esta deformación acarrea una estrechez del paladar, lo que supone molestia; pero por lo contrario, provoca una actividad de la inteligencia y estimula el espíritu de inciativa". ¡Váyase lo uno por lo otro!

CON PINTAR UN AUTOMOVIL AMARILLO NO SE TIENE UN

Yellow Cab

El YELLOW CAB es un vehículo hecho especialmente para el servicio público.

La Yellow Cab Manufacturing Company, de Chicago, que lo fabrica, tiene el laboratorio de ensayo más grande del mundo. Este laboratorio consiste de la Yellow Cab Co., que en 1923 mantuvo en el servicio público de esa ciudad 2,500 Yellow Cabs, que recorrieron durante el año 157.500,000 kilómetros.

El YELLOW CAB es el resultado práctico de 14 años de este manejo.

Esto le interesa a usted, porque de la alta calidad del vehículo depende nuestra habilidad de servirle a la tarifa baja que cobramos.

Cuando suba otra vez a un YELLOW CAB, fíjese en los detalles visibles de esta experiencia en el manejo de coches de servicio público.

Hay un solo asiento adelante, para que usted no ande con las maletas encima de los pies.

El vidrio delantero tiene tejido de alambre, — no por ser más barato, porque es más caro, — sino para resguardarle en caso de un accidente. Si un choque le bota contra el vidrio, se romperá el vidrio pero no le cortará a usted.

No tiene vidrio en los lados donde va la cabeza del pasajero. Esto es otro resguardo en caso de un choque en una boca-calle.

El manubrio al lado de la puerta está para evitar que usted meta los dedos entre la puerta y la carrocería al sentarse o pararse y salga con los dedos machucados.

todo el interior es de cuero y aluminio para facilitar que se lave bien y se mantenga siempre en un estado sanitario.

Deténgalos y ocúpelos en cualquier parte.

Yellow Cab Co.

TELEFONO 4800

DE OCASION

COMPRO CHACRITA DE 40 A 60 CUADRAS EN LOS ALREDEDORES DE SANTIAGO.

OFERTAS A

CASILLA 3217

GRAN BARATURA ANUAL

SOLO HASTA EL 31 DE DICIEMBRE

Gran surtido en Joyas, Relojes de la afamada marca "MOVADO", Plaquées Cristal, Objetos de Arte etx.

OTTO WAAK Y Hno.

ESTADO N.° 101, ESQUINA DE MONEDA

SASTRERIA J. L. POBLETE

1356 — SAN DIEGO — 1356

ES LA UNICA CASA QUE CONFECCIONA TRAJES DE VESTON CON CASIMIRES NETAMENTE INGLESE, Y QUE

RECIBE HECHURAS DESDE 90 PESOS

CORTE Y MATRIALES IRREPROCHABLES

TERNOS DE MEDIDA DESDE 180 PESOS

— LA SAN JUAN DE DIOS —

Avisa a los interesados, que el Lunes 22 del presente, a las 9 A. M., serán licitadas en remate público, las operaciones comprendidas entre los números

9,018 A 9,547

745 — DELICIAS — 745

¡PONCHE!

Especial hará Ud. en Pascua y Año Nuevo, comprando su leche en

GALVEZ 35 o MONEDA 1614

Taller de Joyería

RAMON CALLIS

Variada colección de últimos modelos para la transformación de sus joyas

EXPOSICION Y VENTA DE ALHAJAS ULTIMAS CREACIONES

Compañía 1023

Sólo por 15 días

GRAN OCASION DE MUEBLES Y MENAJES

Roperos, desde. . .	$ 120.00
Peinadores, desde. . .	$ 110.00
Veladores, desde . .	$ 17.00
Aparadores, desde. . .	$ 100.00
Mesas de comedor, desde.	$ 14.00
Juegos de dormitorio, desde.	$ 600.00
Juegos de comedor, desde.	$ 400.00
Juegos de salón, modernos, desde. . .	$ 280.00

MUEBLES PARA OFICINAS DE TODOS ESTILOS

Escritorios, desde. . .	$ 75.00
Juegos de escritorio, desde.	$ 270.00
Sillones giratorios, desde.	$ 160.00
Archivadores, desde. .	$ 120.00

Alfombras de lana finas, alfombras de yute rizadas, pisos de lana y pisos orientales, para salón, a precios rebajados.

VARIEDAD DE TAPICES PARA MUEBLES

Catres — Catres — Catres

Catres de bronce, desde.	$ 200.00
Catrecitos de bronce, desde.	$ 300.00
Cunitas de bronce, de	$ 250.00
Catres de fierro, desde.	$ 50.00
Colchones higiénicos, desde.	$ 18.00
Colchones de lana, desde.	$ 130.00

Sobrecamas, Colchas, Frazadas, Sábanas, Fundas, Todo a precios de verdadera realización.

SECCION MENAJE

En esta Sección se liquida una gran variedad de platos, tazas, cacerolas, ollas, juegos de lavatorio de loza y enlozados, cucharas, tenedores, cuchillos, etc.

¿Quiere usted ahorrar dinero? No deje de hacer sus compras en
Frente a la Plaza Almagro

SAN DIEGO 460

AL AGUILA

CONCURRA USTED A LA FIESTA DE NAVIDAD DEL

INTERNATIONAL SPORTING CLUB

PARQUE FORESTAL —:— 24 DE DICIEMBRE DE 1924 —:— 10 P. M.

GUIA PROFESIONAL

ABOGADOS

GABRIEL AMUNATEGUI
SALVADOR DE LA VEGA
Estudio: Huérfanos 1153. Oficinas 32 y 33 Casilla 3091. eléfono número 3507.

NAZARIO CHACON DEL CAMPO
Morandé 450, bajos. Teléfono 2008. Casilla 3211.

FEDERICO DUNCKER BIGGS
Huérfanos 833. Altos Banco Germánico. Casilla número 219. Teléfono número 295.

ALBERTO DURAN B.
Huérfanos 1235. Oficina 8. Casilla N.o 2914.

LADISLAO ERRAZURIZ
LUIS QUINTEROS T.
Amunátegui 301. Teléfono N.o 633.

BERNARDINO LEIVA
OTTMAR STEGMAIER
Bandera 552 Casilla 2068.

NICANOR ELGUETA
Galería Alessandri 19. Altos. Teléfono 586.

GALVARINO GALLARDO NIETO
Ahumada 168.

HECTOR ARNALDO GUERRA
Especialmente: Nulidades matrimonios, divorcios y juicios criminales. Galería Alessandri 24. Teléfono 4352 Consultas 4 a 5.

OSVALDO HEVIA L.
Morandé número 244. Casilla 1831.

MANUEL MERINO E.
LUIS MERINO
Bandera 166. Teléfono 2077. Casilla 1073. De 10 a 11 1|2 A. M.

LORENZO MONTT
AMBROSIO MONTT WILME
Compañía 1207. Teléfono 1807.

VICENTE MOLINOS GAETE
Agustinas 1148. Teléfono 2110. De 10 a 12 y 4 a 6.

NICOLAS MARAMBIO MONTT
San Antonio 570. Casilla 2699. Asuntos civiles y especialmente cuestiones mineras.

ROBERTO DE PETRIS
Estudio y domicilio: Galería Alessandri 25. Teléfono 156. Casilla 344.

ANTONIO PLANET O.
Especialmente cuestiones comerciales. Estudio: Bandera 239. Casilla 364. Teléfono 1137.

VICENTE MOLINOS GAETE
Agustinas 1148. Teléfono 2110. De 11 a 12 y 3 a 4.

HUBERTO SALGADO GALLARDO
Criminalista. Alegatos Cortes. Nulidades matrimonios. Estudio domicilio: Bandera 667. Atiende clientes franceses e ingleses en su idioma.

SALAS ROMO HNOS.
LUIS Y VICTOR A. SALAS ROMO
Abogados. Trasladaron sus oficinas a Compañía 1325. Teléfono 1527. Casilla 2231.

LISANDRO SANTELICES E.
Abogado. Compañía 1246. Teléfono N.o 831.

J. ISIDRO 2.o SALAS
Moneda 1355.

ALBERTO VERDUGO L.
Abogado. Agustinas 1521. Teléfono 1357. Honorarios módicos.

HUMBERTO YAÑEZ VELASCO
Agustinas 618. Teléfono 1614.

EMILIO TAGLE RODRIGUEZ
Atiende especialmente asuntos comerciales y mineros. Bandera 75. Bolsa de Comercio 3.er piso, oficina 307. Teléfono 2018.

AGUSTIN VIGORENA RIVERA
Edificio Ariztía. Piso 6.o N.o 16.

INGENIEROS

RAFAEL TORREBLANCA
Oficina técnica: Galería Alessandri 30. Casilla 3952. Teléfono 1249.

ALFREDO LEA-PLAZA
Moneda 1163. Teléfono 137.

MEDICOS

Dr. ITALO ALESSANDRINI
Cirugía y ginecología. 1 a 3. Merced 332. Teléfono 3555.

Dr. ANIBAL ARIZTIA
Médico Hospital de Niños R. del Río. Ayudante Clínica Prof. Prado Tagle. Trasladó consultorio Teatinos 321. De 2 a 3.30. Teléfono 1773. Domicilio: Agustinas 1319.

INSTITUTO DE SALUD
Cisterna (Población Nueva España)
Destinado al diagnóstico y tratamiento de as enfermedades nerviosas y mentales, dirigido por el doctor Fontecilla. Santiago, Delicias N.o 1626. Electricidad médica, baños, etc.

Dr. AMENABAR OSSA
Oculista. Catorce años Europa, tres años médico Director Hospital de Ojos, condado Standford (Inglaterra) 21 de Mayo 578. De 1.30 a 4. Teléfono 602.

JOSE AVILES A.
Médico-Cirujano
Nataniel 167. Consultas de 1.30 a 4 P. M. Especialmente: Cirugía, Partos, enfermedades de señoras y sociales.

Dr. CARLOS D. AGUIRRE
Especialmente vías urinarias. Venéreas, sífilis. Consultas de 5-8. Carmen 191.

Dr. LUIS AGUILAR
Médico cirujano. Regresó de Europa. Castro 107. De 1.30 a 3. Teléfono 318.

Dr. LEONCIO ANDRADE
Medicina interna. Rayos X. Merced N.o 136. De 2 a 5. Teléfono 4528.

Dr. ARNELLO
Cirugía, anestesia general, venéreas. García Reyes 17. De 12-3. Hospital San Vicente 4-5.

Dr. BUNSTER
Santa Rosa 86. Consultas de 3 a 4. Teléfono 3476.

ARTURO BARRAZA ARAYA
Médico-Cirujano
Especialmente vías urinarias, venéreas, sífilis. De 3 a 6. Puente N.o 557. Teléfono 4374.

Dr. BORQUEZ SILVA
Estudios Europa. Pulmón, corazón, estómago, intestinos. Rayos X. 3 a 6. Arturo Prat 80. Teléfono 19, Matadero.

Dr. RIFO BUSTOS
Estudios en Europa. Medicina interna. Preferentemente corazón y estómago, 2 a 5. Cochrane 177.

Dr. BISQUERT
Vías urinarias, sífilis. Moneda 859. De 3 a 6. Casilla 2563. Teléfono N.o 953.

Dr. BRONFMAN
Estudios en Europa. Cirugía, enfermedades señoras. Venéreas. 2 a 5. Compañía 1463. Teléfono 3457. Teléfono domicilio 257, Providencia.

Dr. JULIO BUSTOS
Médico Ciudad, Santiago. Medicina interna. Niños, sífilis. Recoleta 707. De 2 a 4.

Dr. ROBERTO BALTRA G.
Medicina general, vías urinarias. 3.30 a 6. Ahumada 11. Teléfono 170, Parque.

Dr. BEAUMONT
Ayudante servicio ginecología Hospital Salvador. Santo Domingo 975. De 3-5. Domicilio: Avenida Manuel Montt 1541. Teléfono 93, Santa Elena.

Dr. BARRENECHEA
Oculista, especialista en oídos, nariz, garganta. Huérfanos 801, esquina San Antonio.

Dr. MARIANO BAHAMONDE RUIZ
Cirugía y ginecología. Cochrane 66. De 1 a 3. Domicilio: Delicias 1230. Teléfono 4430.

Dr. HECTOR CORONA T.
Se decida exclusivamente a exámenes de laboratorio. Delicias 868. Teléfono 2483.

Dra. JULIA CLAVERIA
Afecciones bronco-pulmonares, curación del asma. Consultas: 1 - 3. Ejército 660.

Dr. RODOLFO CASTILLO
Jefe servicio oídos, nariz y garganta. Hospital San Borja. De 2 a 5, en Delicias 1164.

Dr. ALDO CONTRUCCI
Estudios Europa. Medicina interna. Sífilis. Nataniel 142. 3.30 a 4.30. Jefe Policlínico Prof. Brockmann. Teléfono 3340.

Dr. LEONIDAS CORONA T.
Regresó de Europa
Laboratorio Clínico
Delicias 868.— Teléfono 2483
REACCION DE WASSERMANN
Química Bacteriología
VACUNAS

Dr. CASTAÑEDA IGLESIAS
Ex-Médico residente del Hospital Niños. Compañía 1839. Teléfono 254.

Dr. EDUARDO CRUZ COKE L.
Medicina interna. Merced 305. De 4.30 a 6.30. Teléfono 4205.

OCULISTA
Ojos, oídos, nariz y garganta. San Antonio 148. Doctor García Collao. Estudios Europa. 4 a 6.

Dr. CROIZET
Trasladóse Londres 25, entre Serrano y San Francisco. Teléfono 637. De 1 a 3.

DR. LEON CHONCHOL
Medicina general. Rayos X. Sífilis, piel venéreas. Regresó. Gálvez 61

Dra. JUANA DIAZ MUÑOZ
Especialista enfermedades señoras y niños. 4 a 5. Delicias 858. Teléfono N.o 1715.

IGNACIO DIAZ MUÑOZ S.
Medicina general. Vías urinarias, 3 a 6. Bandera 574. Teléfono 3424.

Dr. RODRIGO DONOSO GAETE
Médico Hospital Salvador. Medicina interna. Consultas de 1.30 a 3 P. M., menos los Sábados. Amunátegui 32. Domicilio, Santo Domingo 1477. Teléfono 256

Dr. CARLOS DOREN
Enfermedades de señoras. Cirugía. Monjitas 536. Teléfono 2571. Consulta: 1 a 4.

Dr. JOSE DONOSO DONOSO
Médico Cirujano
Horas de consulta: de 2 a 4.
Miraflores 457 — Teléfono 2773

E. DAVILA H.
Estudios Europa. Medicina interna. Laboratorio: de 5 a 7. Nataniel 113.

Dr. RICARDO DONOSO
Enfermedades del corazón, pulmón. Regresó de Europa. 2.30 a 4.30. Agustinas 619.

Dr. EDUARDO DE RAMON
egresó de Europa. Cirugía, enfermedades señoras, 1 a 3. Agustinas N.o 1606. Teléfono 3623.

Dr. DIMITSTEIN
Agustinas 1308, esquina Teatinos. Rayos X. Medicina general, especialidad corazón, pulmón, estómago o hígado, 1 a 4. Teléfono 3848.

Dr. ESPINA
Rayos X. Medicina interna. Estudios Europa. Catedral 1425, cerca Amunátegui. Teléfono 2102. De 1.30 a 4.

Dr. FRANCISCO EDWARDS
Estudios Europa. Vías urinarias. Teatinos 10. De 2 a 3.

Dr. FUENZALIDA BRAVO
Profesor extraordinario. Enfermedades de niños. Merced 560. Teléfono N.o 1721, 2 a 4.

Dr. FONTECILLA
Estudios Europa. Afecciones pulmonares y nerviosas. Rayos X, pneumotorax artificiales, tuberculinoterapia, etc. Delicias 1626.

Dr. CARLOS GARCES BAEZA
Delicias 1276 — Teléfono 3747
Exámenes químicos, bacteriológicos. Reacción Wassermann. Medicina interna. 3.30 a 5.30.

Dr. RICARDO GUNTHER
Ayudante clínica ginecológica universitaria. Cáncer, aplicaciones de Radium. 2 a 4. Avenida España 696. Teléfono 253. Parque.

DOCTOR GIANELLI
ESTUDIOS EUROPA
SIFILIS PIEL VIAS URINARIAS
21 DE MAYO 562
CONSULTA DE 2 A 6

Dr. GLEISNER V.
Consultas de 4 a 6. Pulmón, corazón, hígado, riñón, intestinos, etc. Sífilis. Castro 26.

Dr. FELIX GROHNERT B.
Enfermedades de la piel, sífilis y venéreas
Luz ultra violeta, radioterapia. De 3 a 6. Ejército 391.

Dr. VICTOR M. GACITUA
Partos. Enfermedades de señoras. Trasladóse. Merced 312, 2 a 4. Teléfono 976.

Dr. FUENZALIDA CORREA
Cirujano. Enfermedades señoras, partos. 2 a 3. Huérfanos 745. Teléfono 406.

Dr. GREENE
Estudios Europa. Cirugía y ginecología. San Martín 509, 2 a 4. Teléfono 2860.

Dr. ANIBAL GREZ
Oídos, nariz, garganta. De 1.30 a 3.30. Merced 324. Teléfono 3555.

Dr. ENRIQUE GONZALEZ H.
Estudios Europa. Especialista estómago, intestinos, hígado, diabetes, obesidad reumatismo. Ejército 644. De 1.30 a 3.30.

Dr. MARIO GARCIA DOMINGUEZ
Medicina general. Enfermedades señoras. Partos. Venéreas, 1 a 5. San Diego 65.

Dr. GUSTAVO GIRON L.
Cirugía y ginecología. Brasil 32. Teléfono 3126. De 2 a 3.

Dr. ALEJANDRO INFANTE
Médico Jefe Policlínico Niños Hospital Salvador. 2 a 4. Delicias 253.

AGUSTIN INOSTROZA
Cirugía general. Especialmente de niños, sífilis. De 4 a 6. Puente 583.

A. ICAZA BARROS
Médico Cirujano
Santo Domingo 739. Teléfono 2809. De 3 a 4.

Dr. ROBERTO JARAMILLO
Ejército 707. Teléfono 142. Parque.

Dr ARNULFO JOHOW
Estudios Europa. Cirugía y ortopedia. Adultos, niños 3-4. Santo Domingo 1523. Teléfono 1033.

Dr. ALBERTO KORNER ANDWANTER
Estudios en Estados Unidos. Cirugía, ortopedia. Consultas: 10-12 de la mañana. Santo Domingo 614.

INSTITUTO RADIOLOGICO
Radioscopia, radiografía, radioterapia, aplicaciones radium.
Dr. ADOLFO KAPLAN
Estudios Estados Unidos y Europa. Compañía 1429.

Dr. TEODORO LEIBLE
Enfermedades nerviosas. Medicina interna. Aplicaciones eléctricas, de 3 a 6. Olivos 794.

Dr. H. LEA-PLAZA
Estudios Europa. Compañía N.o 2115. De 2 a 5. Teléfono N.o 3880.

Dr. LABRA LETELIER
Nariz, garganta, oídos. Consultas de 1 a 5. Compañía 1361.

Dr. ARMANDO LEON I.
Cirugía. Compañía 1909. Martes, Jueves, Sábados, 1 a 3. Teléfono 3846.

Dr. LOIS
San Pablo 1236. Medicina general. Vías urinarias. Sífilis. De 1 a 5.

Dr. LAVAL
Medicina interna. Lord Cochrane 340, de 2 a 4.

Dr. G. MORAGA FUENZALIDA
Regresó Europa. Enfermedades niños. Cochrane 118. Teléfono 2804 De 2 a 4 1|2.

Dra. CORA MAYERS
Médico Cirujano
Regresó de Estados Unidos. Especialista en niños. Luz ultra-violeta. Ahumada 49. Teléfono 711.

Dr. MANUEL MORENO
Medicina general, particularmente: riñón, estómago, instestinos. Tratamiento especial, tuberculosis pulmonar. Estudios Europa. San Francisco 155 de 2.30 a 4.30.

Dr. ERNESTO MOLINA G.
Serrano 68
Cirugía general. Regresó de Europa. Consultas: De 4.30 a 6 P. M.

Dr. JUAN MARIN B
Cirugía general. Enfermedades niños. Delicas 1164. De 2 a 4.30. Domicilio: San Diego 1849.

Dr MORALES BELTRAMI
Medicina general. Especialmente niños. Catedral 2257. De 1 a 3.

Dr. MORALES VILLABLANCA
Sífilis, venéreas, piel, medicina genera.l Exámenes sangre. Merced 486, 3 a 6.

Dr. MUÑOZ VALENZUELA
Médico residente Hospital Niños, enfermedades niños. Tuberculosis infantil. Matucana 303. 2 a 5 Teléfono 158.

Dr. OSCAR MELENDEZ . . .
Medicina interna. Sífilis, consultas en Santo Domingo 1036, de 2-4 y 21 de Mayo 578, de 4-5. Domicilio: Ejército 141. Teléfono 2831.

Dr. H. NUÑEZ ZAMORA
Matucana 289. Teléfono 291. Estación. 1 1|2 a 3 1|2. Sábado 4-6.

Dr. MALBRAN
Enfermedades mentales y nerviosas. De 2 a 4. Se trasladó a Huérfanos 1880.

Dr. JUAN MONTENEGRO M.
Enfermedades de niños. Compañía 1770. Teléfono 2130. De 2 a 4.

Dr. MANUEL MORENO
Medicina general, particularmente: riñón, estómago, intestinos. Tratamiento especial, tuberculosis pulmonar. Estudios Europa. San Francisco 155 De 2.30 a 4.30.

Dr. LUIS OPAZO P.
Jefe Policlínica niños. Universidad de Chile. Compañía 3007. Teléfono 48, Estación.

R. OHLERICH
Titulado Alemania y Chile. Medicina interna. Enfermedades niños. Teléfono 332. Catedral 1488. De 1 a 4.

DR. ORREGO PUELMA
Médico Hospital San Juan de Dios. De 3.30 a 6. Agustinas 1314. Teléfono 1217.

DR. PAREDES F.
Amunátegui 33. Especialmente enfedmedades señoras.. Ginecología. Consultas de 2 a 4.

DR. A. CUSTODIO POBLETE
Medicina interna y niños. Recoleta 65, de 1.30 a 3.30. Teléfono N.o 4365.

Dr. PANTOJA
Corazón pulmón estómago, sífilis. Delicias 127, de 2 a 4. Teléfono 3747. Santo Domingo 1036, 6 a 8. Teléfono 574.

DR. MARCIAL PARADA
Oídos nariz, garganta. De 2 a 6. Santo Domingo 831. Teléfono 1859.

DR. DAVID PULIDO
Enfermedades niños. Santo Domingo N.o 1790. Teléfono 2152. De 1 a 3.

Dr. P. PRUNES
Estudios Europa. Jefe clínica, piel, sífilis, venérea. Merced 490. Casilla 3896.

DR. PATIÑO MAC-IVER
Medicina interna. Enfermedades niños. Libertad 448. De 2 a 4. Teléfono 1636.

DR. ALBERTO PANATT
Médico Jefe Policlínico, Prof. Prado Tagle. Pulmón corazón, estómago, hígado. Rayos X. Teléfono 1211. Trasladóse a elicias 1416. De 1 a 4.

DR. LUIS QUIROGA
Medicina general. Consultas4 a 5.30. Catedral 1452. Teléfono 3760.
Atenderá durante vacaciones.

DR. ALBERTO RAHAUSEN
Cirugía general. Compañía 2928. Teléfono 192-Estación. De 2 a 4.

DR. AQUILES RIVEROS
Graduado en Bruselas. Partos, señoras, medicina general. Consultas en su

SANATORIO
Avenida Matta 586. Pensionado para partos operaciones, medicina, aislamiento y curación nervios, morfinómanos. Teléfono 97-Matadero.

ADOLFO RECCIUS
Médico cirujano. Cirugía general. De 2 a 4. Hospital San Vicente.

PROF. ALEJANDRO DEL RIO
Enfermedades de oídos nariz y garganta. 19 Miraflores. Consultas hora fija diariamente (salvo lo Sábados) 2 a 5.

DR. JOSE RODRIGUEZ P.
Estudios Europa. Medicina interna. Especialidad estómago, intestinos. Rayos X. 2 a 4. Amunátegui 559 Teléfono 2810.

DR. CESAR RODRIGUEZ LEON
Medicina interna. Enfermedades de niños. Catedral 2607. 1 a 2; y Bascuñán Guerrero 1013, 4 a 5.

DR. DEL RIO GUNDIAN
Medicina interna. De 3 a 5. Trasladóse Santo Domingo 2067. Teléfono 4333.

INSTITUTO SANITAS
AGUSTINAS 1955
Laboratorio, auto-vacuna, radioscopias terapia de radium y de Rayos X. Luz ultra-violeta, aplicaciones eléctricas, instalaciones de radium, baños de ácido carbónico, diatermia.

DR. SCROGGIE
Especialidad enfermedades de niños. Jefe de la Clínica de Niños. Universidad de Chile. Consultas de 2 a 4 de la tarde. Rosas 1157.

PROF. DR. SOTO PARADA
Laboratorio Clínico. Moneda 1035. De 3 a 6.

DR. MARCO A. SEPULVEDA
Laboratorio Bandera 736. Teléfono N.o 233. Exámenes completos sangre, orina, esputos, etc., cultivos autovacunas. Abierto a toda hora.

DR. SANTANDER
Estudios en Europa. Medicina interna especialmente estómago, e intestinos. Rayos X. Alameda 938. De 2 a 5.

DR STOLTING
Oculista. Médico recibido Alemania y Chile. Moneda 627. De 3 a6.

DR. CRISTOBAL SAENZ
Estudios Europa. Afecciones médico-quirúrgicas de abdómen. Especialmente estómago sífilis. Rayos X. De 2 a 4. Agustinas 1889. Teléfono 3098.

DR. CARLOS SEAMAN
Médico cirujano. Consultas: 130 a 4. Trasladóse, Delicias 225.

Dr. OTTO SCHWARZENBERG
Enfermedades de niños. Consultas 2 a 3. Martes, Jueves y Sábado. Lunes y Viernes 2.30 a 3.30. Santo Domingo 1523. Teléfo 1033.

DR. HELLMUTH SIEVERS W.
Médico-cirujano. Domicilio, Molina 672. San Antonio 275. De 2 a 3 1|2.

DR. TORRES TORRES
Jefe clínica Prof. Korner. Especialista enfermedadts señoras y cirugía. Catedral 1249. De 2 a 6.

DR. VEGA MACHER
Exclusivamente Pulmón. Nataniel 109. De 2 a 3.30. Lunes, Miércoles y Viernes.

DR. G. E. VIDAL S.
Delicias 2696. Teléfono 245. Estación. Consultas: 5 a 6.

DR. J. M. VERGARA KELLER
Regresó de Europa. Partos, ginecología. Agustinas 828. De 2 a 4. Teléfono 3355.

DR. RAUL VENTURA JUNCA
Médico residente Hospital Salvador. Medicina interna. Esp. sistema carno-vascuis. Riquelme 140. 4.30 a 6. Teléfono 3828.

DR. VILLAGRA
Estudios Europa. Unicamente Pulmón. Rayos X 3. Dieciocho 437—A Teléfono 134 (Parque).

DR. JAIME VIDAL OLTRA
Ex-Director Sanatorio San José para tuberculosis. Pulmón, corazón estómago. 3 a 5. Catedral 1433. Teléfono 2006.

LABORATORIO VIDAL
Exámenes de sangre, orina, etc. Autovacunas. Catedral 1433. Teléf. 2006.

PROF. DR. VARGAS SALCEDO
Exclusivamente cirugía. Trasladóse Compañía 2499. Teléfono 1060. Martes. Jueves, Sábado, 2 a 5

DR. VICUÑA HERBOSO
Ayudante de la Clínica del Profesor Prado Tagle. Hospital de San Vicente. Medicina interna, especialmente enfermedades del corazón Martes, Jueves, Sábado, 2.30 a 4.30. Almirante Barroso 270. Teléfono N.o 1053.

DR. YAÑEZ G.
Estudios Europa. Piel, Sífilis, Venéreas. Trasladóse, Delicias 865. De a 5. Casilla 618.

DR. ARTURO ZAFFE
Oídos, nariz, garganta. Especialista Hospital Salvador y Niños Dieciocho 257. De 2 a 5. Teléfono 257. Atiende clientela Dr. Alcaíno.

606 **Dr. WAUGH**
Estudios Europa. Internas, venéreas, sífilis. Wassermann. Consultas: 2 a 4.30
914 **COMPAÑIA N.º 1853**
Permanecerá en Santiago durante vacaciones.

Dr. WEINSTEIN
Estudios Europa. Enfermedades de la piel, sífilis y venéreas. Radioterapia y luz ultra-violeta. Agustinas 1357. De 2 a 5.

DR. WIREN
Oídos, nariz, garganta. Compañía N.o 1606. De 2 a 5.

DENTISTAS

C. VALENCIA COURBIS
Ayudante Escuela Dental. Operaciones indoloras. Procedimiento Dr. Correa (de la Facultad de Buenos Aires). Coronas y dentaduras. Teatinos 50.
Atenderá durante vacaciones.

DR. CERDA LOPEZ
Se trasladó Ahumada N.o 11. Somnoformo, Puentes y Coronas.

Dr. CLODOMIRO CONTRERAS
San Antonio 451. Teléfono 3692. Horas: 9 a 11 y 3 a 6.

FORTUNATO ENCINA P.
Especialmente placas, coronas, puentes. Extracciones indoloras. Ahumada

DR. GALLARDO GONZALEZ
Estudios en Filadelfia. Consultas: diurnas y nocturnas. Echaurren 26

ARMANDO MORA PINOCHET
Dentista. Trasladóse: Santa Rosa N.o 671.

WENCESLAO MUÑOZ L.
Dentista. Tratamientos rápidos. Extracción sin dolor. San Diego 448.

PEDRO MENDEZ
Estudios Estados Unidos, Europa Huérfanos 782.

DR. JOSE MARIA SAAVEDRA
Ahumada 1313. Reclamento de 5 a 6.

ALFREDO MUÑOZ LOBOS
Extracciones sin dolor. Somnoformo. Dientes, Placas. Tratamientos rápidos. Compañía 1352

CLINICA DENTAL
"VALENZUELA BASTERRICA"
Luis R. Berríos Méndez
Rafael Valenzuela L.
Carlos H. Rojas
DENTISTAS
Cirugía dental Somnoformo. Correcciones de anomalías. Riquelme 11. Teléfono 1642.

VETERINARIOS

SCHMIDT, HERMAN
Enfermedades animales en general. Llamados a domicilio. San Antonio N.o 457. Teléfono 3649. De 8 a 11 y de 2 6.

ARQUITECTOS

OFICINA DE CONSTRUCCIONES
Económicos y de renta
LEOPOLDO NAVARRETE CH.
Morandé 67. Teléfono 3189. Casilla N.o 380.

EDUARDO TASSO
Construcciones, transformaciones y reparaciones. Honorarios: 10 por ciento. Huérfanos 1258.

MATRONAS

MATRONA ERAZO
Recibe pensionistas. Atiende a domicilio. Inyecciones. Mujica 20, entre esquina Vicuña Mackenna, a una cuadra Diez de Julio.

MATRONA GINECOLOGISTA
Atención privada, pensionistas, consultas gratuitas. Brasil 523.

MATRONA AMELIA MATUS
Recibe pensionistas, partos, desde 50 pesos. Inyecciones, consultas gratis. Maule 1062.

PENSIONADO MENARE
Recibo pensionistas, partos, pensión $ 45. Masajes, inyecciones. Cochrane 885.

Mme. E. PEAGNAUD
Matrona francesa. Trasladóse Avenida Matta 72. Entre Vicuña Mackenna y Santa Elena.

SARA OSORIO DE GONZALEZ
Matrona. Pensionado particular para partos y curaciones internas. Asistencia a domicilio. Trasladóse Rosa 2254.

PENSIONADO PARTICULAR
Mercedes Rojas, Matrona, San Diego 930. Recibe enfermas. Curaciones internas. Consultas a toda hora.

CLINICA PRIVADA
DE OBSTETRICIA
Señora Reyes, matrona ginecologista. Establecimiento moderno atendido por dos cirujanos especialistas. Recibo enfermas de todas partes del país. Partos, precios módicos. Consultas gratis. Esmeralda 636.

PENSIONADO Dra. VICENTINI
Recibe enfermas de provincias, meses días. Asistencia completa. Partos 50 pesos. Turnos permanentes. San Diego 57.

ANA G. VARGAS BARRERA
Partos. Recibo pensionistas. Unión Americana 627.

CARMELA ROMAN
Maternidad particular. Recibo enfermas pensionistas. Maestranza

CARMELA TORO G.
Partos. Asistencia toda hora. Recibo enfermas. Matucana 640.

VARIOS

CLINICA
Instalada con todos los adelantos modernos, únicamente tratamiento y curación radical de las enfermedades venéreas, génito-urinario e impotencia.
Curaciones rápidas. (Procedimiento científico comprobado único).
Atendido por su dueño, Luis A. Bravo B. y doctor Félix Valenzuela
Precios módicos facilidades de pago.
Se atiende ambos sexos diariamente de 9 a 12 M. y de 2 a 8 P. M. Consultas gratis, Puente 562. Casilla 2721. Santiago.
(Nota). Se reciben consultas de provincia por correspondencia.

CLINICA ALAMEDA 2595
Tratamiento de la sífilis y gonorrea con sus complicaciones en ambos sexos curaciones rápidas y métodos los más modernos conocidos. Atiende diariamente de 10 a 12 M. y de 3 a 7 P. M. Noche de 9 a 10 P. M.
Hospitalización de enfermos, con pensión $ 5, $ 10 y $ 20 diarios.

DEFUNCION

Ha dejado de existir doña

Delfina Quiroz Delgado

Sus restos serán sepultados en el Cementerio General, hoy Martes 23 del presente, a las 9.30 A. M., desde Esperanza 1242.

LA FAMILIA.

DEFUNCION

Ha fallecido don

Juan Antonio Espina

Sus restos serán conducidos al Cementerio General, hoy Martes 23, a las 5 P. M.

El cortejo partirá de su casa habitación, Delicias 2465.

LA FAMILIA.

IN MEMORIAM

Mañana Miércoles 24 primer aniversario del fallecimiento de nuestro querido padre señor

Natal Tenti

Se dirá una misa por el eterno descanso de su alma, en la Gratitud Nacional, a las 9.

SUS HIJOS.

DEFUNCION

Habiendo fallecido nuestra inolvidable madre señora

Mercedes Espinoza v. da Gómez

ayer 21 del presente, ruego a mis amigos y los que fueron de ella se sirvan acompañar sus restos al Cementerio General mañana Martes 23, a las 10 A. M.

LUCIO GOMEZ E.

DEFUNCION

Ha dejado de existir nuestra querida madre señora

Amelia Rojas viuda de Montero

Sus funerales se efectuaron privadamente.

GUSTAVO Y CARLOS MONTERO ROJAS

DEFUNCION

Habiendo dejado de existir nuestro querido hijo

Luis Segundo Donoso Rosso

Rogamos a los que fueron sus amigos y a los nuestros se sirvan acompañar sus restos al Cementerio General hoy Martes, a las 9 A. M., de su casa habitación, Herboso 780.

SU PADRE LUIS DONOSO.

EXPRESION DE GRACIAS

Reciban nuestros más sinceros agradecimientos los amigos que se sirvieron acompañar al Cementerio los restos de nuestra querida esposa y madre la mañana falleció el se-

CLOVIS UNDURRAGA E HIJOS.

POMPAS FUNEBRES

Empresa ZENTENO
ESTADO N.º 17
TELEFONO N.º 4275
DELICIAS N.º 2584
TELEFONO N.º 524

Abierto día y noche. Atendido por

CARLOS ZENTENO LOYOLA

DEFUNCION

Ha fallecido doña

Laura H. de Barraza

Sus funerales se efectuarán hoy Martes 23, a las 5 P. M., partiendo el cortejo de la Población Villa Moderna (Poniente Hipódromo Chile), calle Pedro Montt N.o 14.

SUS DEUDOS.

DEFUNCION

Sociedad Igualdad y Trabajo

Después de larga enfermedad, ayer a las 12 de la mañana falleció el socio jubilado de 20 años, don

Clodomiro Reyes González

Sus funerales se efectuarán hoy Martes, a las 4.30 de la tarde, partiendo el cortejo de la Chacra Santa María, or Avenida Santa Elena.

Se invita a los socios y relaciones.

LA COMISION DE FUNERALES

Corral Aconcagua

SAN FELIPE

Gran corrida de Vacas, en celebración de Pascua, en los días 25 y 26 del presente.

EL DIRECTORIO.

D-24

LUTOS

Encontrará usted el mejor surtido en plaza en el

MANTO ELEGANTE
PASAJE MATTE 28

Especialidad en tocas y sombreros de Crep-Georgette.

LA CASA NO TIENE SUCURSAL

POMPAS FUNEBRES
LA HUMANITARIA

ABIERTO DIA Y NOCHE
SAN DIEGO ESQ. CONCEPCION
Teléfono 244 Matadero

Servicios desde $ 30

COMPAÑIA
De Salitres de Antofagasta

DIVIDENDO N.o 155

En conformidad a lo acordado por el Consejo Directivo, se repartirá a los señores Accionistas un dividendo de

$ 1.75 POR ACCION

que se pagará por el Banco de Chile en Valparaíso y Santiago, desde el 9 de Enero de 1925.

El Registro de Accionistas permanecerá cerrado desde el 23 del actual hasta el 9 de Enero próximo inclusive.

Valparaíso, 20 de Diciembre de 1924.

Carlos del Campo.
GERENTE.

Cía. MINERA SANTA RITA DE CHAÑARCILLO

Por acuerdo del Directorio, cítase a los accionistas de la Compañía a Asamblea General Extraordinaria que tendrá lugar el 29 del presente, en el salón de la Cámara Nacional de Comercio, Blanco N.o 725, a las 3 1|2 P. M.

La Asamblea tendrá por objeto:

1.o Pronunciarse sobre una oferta para el arrendamiento de las minas por el término de dos años.

2.o Tomar conocimiento y resolver lo necesario en orden a la situación de la Compañía en caso de no suscribirse el aumento del capital acordado en la reunión anterior; y

3.o Deliberar y resolver acerca de la disolución y liquidación de la Compañía, si no se llegase a un resultado favorable sobre los puntos anteriores.

El Registro de Accionistas quedará cerrado desde esta fecha hasta el 29 de Diciembre de 1924, ambas fechas inclusives.

Valparaíso, 19 de Diciembre de 1924.

EL GERENTE.

D-29

SACOS VACIOS

Trigueros, Cebaderos y Paperos nuevos, tipo 80 kilogramos; Trigueros, Cebaderos y Paperos de un solo uso, tipo 80 y 100 kilogramos; Trigueros de segunda, Aveneros, Afrecheros, Carboneros especiales con retobos, Leñeros, Saleros, Caleros, Cementeros, etc., vende constantemente por pequeñas y grandes partidas.

JOSE MUGGLI

EXPOSICION 250

Teléfono 241 Estación, Casilla 345, Santiago.

MEDIAS DE PASCUA

Decoraciones para Arbol de Pascua

CHOCOLATES DE FANTASIA

Cohetes, etc., etc.

WEIR & Co., ESTADO 398

TELEFONO 206. — CASILLA 613. — SANTIAGO

LA NACION

Santiago, Diciembre 23 de 1924

LA NACIONALIZACION DE LOS FLETES

El Gobierno se preocupa actualmente de la reforma monetaria y de la reforma aduanera. Ambas son cuestiones que guardan entre sí una estrecha relación. En efecto, la estabilidad de la moneda depende de nuestro Balance de Pagos, y la política aduanera, afectando al comercio internacional en la diferencia entre exportación e importación, afecta también al Balance de Pagos y, con ello, a las variaciones en el valor de la moneda.

Todo factor, en consecuencia, que produzca un efecto predominante en nuestro Balance de Pagos debe ser forzosamente considerado al estudiar una política financiera, monetaria o aduanera.

El valor de los fletes es, precisamente, uno de los factores que mayor influencia posee en el Balance de Pagos y, sin embargo, su consideración es generalmente olvidada en nuestros problemas económicos.

Este desconocimiento de la influencia de los fletes en la economía nacional puede fácilmente explicarse por diversas y sencillas razones. Por lo pronto, el "flete" no es parte de las estadísticas de exportación e importación siendo que, en el hecho, equivale, según el caso, a una "exportación invisible" o una "importación invisible". Para Inglaterra, por ejemplo, es una exportación invisible. Para Chile es una importación invisible. Debe agregarse a lo anterior que el "flete" es más bien un concepto, relativo a un trabajo efectuado y pagado, que una mercadería o un producto material que se puede medir o pesar. De ello se deriva el que se preste mayor atención al fomento de la exportación que a la nacionalización de los fletes.

No es difícil demostrar que la oportunidad para producir fletes equivale a una riqueza nacional absolutamente semejante a la capacidad industrial o a la capacidad productiva de materias primas. Inglaterra y Holanda, hoy día: Génova y Venecia en la Edad Media; Fenicia en la Edad Antigua, fueron y son ejemplos de naciones que vivieron y viven de los fletes.

Todas las naciones modernas, cuando no pueden comerciar con los fletes extranjeros, tratan por lo menos de conservar los propios. El mínimo en la aspiración económica es vender, junto con la producción nacional, el flete que la acompaña.

Sin embargo, no todos los países poseen una misma preparación o educación económica. Algunos, como el nuestro, llegan hasta el caso de proteger compañías ferroviarias extranjeras que aprovechan nuestros fletes en beneficio de sus accionistas también extranjeros. Otros países, entre ellos, igualmente el nuestro, ponen en vigencia leyes de protección a la Marina Mercante fomentando el tonelaje o el recorrido, pero olvidando que el objeto de esa legislación debe consistir, no sólo en tratar de poseer una Marina Mercante, sino en el de nacionalizar los fletes.

En otra ocasión hemos estudiado en estas mismas columnas los nuevos y modernos conceptos relativos a la verdadera protección de una Marina Mercante. Los comentarios respectivos nacieron de una recomendación nuestra relativa a política aduanera y que tendía, en resumen, a **disminuir las tarifas de internación y exportación a las mercaderías entradas o salidas del país en naves nacionales.**

Esta enmienda en nuestras prácticas de protección a la Marina Mercante tendía a eliminar el concepto de pago de primas por tonelaje o recorrido de las naves, reemplazándolas por la creación de una preferencia en la utilización de las naves nacionales.

Se comprende fácilmente que, existiendo preferencia en la concesión del tráfico, la Marina Nacional se formará sobre las mismas bases de cualquier negocio comercial que dispone de una clientela asegurada de antemano. Por la inversa, proteger una Marina a la cual no se le asegura tráfico, es olvidar que lo que se busca no es una Marina Mercante sino un flete nacional.

Nuestra legislación ha sido inspirada, por lo general, en la legislación francesa. Sus mismos errores han sido el origen de los errores nuestros. Nuestra política portuaria ha sido la política francesa. Nuestros ferrocarriles han sido organizados de acuerdo con el régimen administrativo de los ferrocarriles franceses. Nuestra Universidad es francesa. Nuestras leyes de protección a la Marina Mercante han sido adoptadas o propuestas de acuerdo con las leyes francesas. No es este un mal pero hay que estudiar y mejorar lo que en otros países se hace para adaptarlo al nuestro.

Uno de los errores más grandes en la legislación económica francesa ha sido, precisamente, el de crear una Marina Mercante protegiendo el tonelaje y el recorrido. La consecuencia ha sido, justamente, el de disponer una partida en el Presupuesto Nacional para fomentar el recorrido de naves sin carga...

Política contraria, en cambio, ha sido seguida por Alemania, inmediatamente antes de la guerra, y después de ella por los Estados Unidos. Más reciente todavía es el ejemplo de México.

Los Estados Unidos salieron de la guerra con un tonelaje mercante sólo inferior al de Inglaterra. Nacida la nueva Marina Mercante de necesidades derivadas de la guerra misma, necesitó por fuerza ser una marina fiscal, la cual ha seguido conservando ese carácter, si bien la administración fiscal se ejerce indirectamente por intermedio del "Shipping Board".

Naturalmente, disponiendo de un gran tonelaje y de un comercio exterior cuyo valor sumaba 13 mil millones de dólares en 1920 y 8 mil millones de dólares en 1923, el Gobierno y el Congreso Americano debieron preocuparse de los medios necesarios para "nacionalizar" los fletes correspondientes a esa importación y exportación.

Fué así como, después de un atento y paciente estudio de las condiciones económicas nacionales y de la experiencia de las demás naciones—principalmente del resultado del Acta de Navegación de Cronwell—fué promulgada en Junio 5 de 1920 **"The Merchant Marine Act"**, la cual, junto con organizar la administración de la Marina Fiscal Americana bajo el **"Shipping Board"** establece dos cláusulas fundamentales de protección: la primera, que sólo las naves americanas podrán obtener tarifas ferroviarias especiales hacia los puertos de embarque (Sección 28); la segunda, que el Gobierno Americano se reserva el derecho—y anula por lo tanto los tratados en contrario celebrados con Gobiernos extranjeros—de establecer tarifas aduaneras de excepción en favor de las mercaderías transportadas en naves americanas. (Sección 34).

Esta ley crea, desde luego, el antecedente de que le es lícito a cualquier Gobierno utilizar los derechos aduaneros como medio de proteger su propio tráfico marítimo y nacionalizar sus fletes. El ejemplo fué luego seguido por el Gobierno de México.

En efecto, los Ferrocarriles nacionales de México, por un decreto similar a la Sección 28 del Merchant Marina Act de los Estados Unidos, han sido autorizados para celebrar, con las compañías mexicanas de Marina Mercante, combinaciones de tarifas que faciliten la importación y exportación. Finalmente, el artículo 5.o del decreto de Octubre 11 de 1922 contiene una disposición similar a la Sección 34 de la Ley Americana, concretándola en una rebaja de 50% para los derechos portuarios y de aduana de las mercaderías transportadas en naves nacionales.

Para el caso de Chile, en que se trata de compañías privadas que, sin otra forma de protección que la reserva del cabotaje, luchan trabajosamente por crear el tráfico internacional, manteniendo una de ellas la mejor línea de vapores existente entre Chile y la costa norteamericana del Atlántico, es oportuno contemplar una forma de protección que les proporcione una mayor facilidad en la obtención del tráfico.

Creemos que en estos momentos, en que se estudia una reforma aduanera, sea la mejor oportunidad para establecer una forma efectiva de nacionalización de los fletes simultánea con la creación de un campo comercial en favor de nuestra Marina Mercante Nacional.

SE ARRIENDA
EL TEATRO PEDRO
DE VALDIVIA
Tratar:
HUERFANOS N.o 1175
OFICINA C.

Aceitunas
Sin preparar, verde, vendo barato una partida.
PUENTE 574

Mr. RICHARD ENRIGHT, JEFE DE LA POLICIA DE NUEVA YORK

por JOAQUIN EDWARDS BELLO

Mr. Enright es el mago de la policía de New York. El fué simple policeman en sus mocedades y ha ido subiendo de peldaño en peldaño, de un grado a otro, hasta el puesto más alto, como se estila en esa nación práctica por naturaleza, donde el zapatero quiere que el hijo sea zapatero y el hotelero emplea a su hijo en el ascensor, para que aprenda todos los menesteres del oficio antes de heredarle. Aquí el zapatero haría a su hijo abogado, y seguramente el hijo del hotelero se haría diputado. Mr. Enright, jefe de la policía de New York, representa pues una de las manifestaciones de esa civilización opuesta que crece gigantescamente al Norte de México.

Viniendo de una ciudad monstruosa y acelerada como New York encontrará en Santiago que el pulso de la vida palpita con otro ritmo diferente. El espíritpu ceremonioso de los hidalgos santiaguinos; los saludos aparatosos del **centro**; las damas un poco ensimismadas, que ayer no más se quitaron el manto; los grupos de viejos arrellanados en sillones, que hablan agrícolamente de política; y los jovencitos pololos de las plazas, le hablarán de estas civilizaciones remolcadas, un poco orientales, donde parece detenerse la ola rumorosa de la vida moderna.

Los norteamericanos tienen un prejuicio inicial para juzgar a las Repúblicas de habla ibérica: nos llaman **banana republics**, o **one horse power countries**, es decir: países de un caballo de fuerza. A los ibero-americanos en los Estados Unidos suelen llamarnos mañanas, por la inveterada manía muy española de dejarlo todo para mañana. Esta manía preocupaba ya al españolísimo escritor de costumbres, don Mariano José de Larra, en los años de 1800.

—Venga usted mañana.

—Lo haremos mañana por la mañana.

—Dese una vueltecita mañana por la tarde.

—Lo hablaremos mañana.

En estas frases se definen la mayor parte de nuestras actividades, y en tanto nuestros capitalistas han esperado para mañana, los anglo-sajones compraron nuestras minas, tierras y caídas de agua, que es lo único que nos iba quedando.

—Mañana veremos,

El señor Enright es el gran vizir de New York. El dirige la más poderosa y activa de las policías del mundo en la más cosmopolita y populosa de las ciudades. En ese vasto conglomerado de razas se producen los crímenes más espeluznantes y complicados. En esa capital existen chinos, italianos, judíos, españoles, rusos, y con igual variedad se producen crímenes de todas categorías, desde el repugnante sadismo de un jardín de los suplicios hasta la más refinada venganza calabresa.

Mr. Enright, con levantar una mano, hace moverse legiones de esos **policemen** grandes y robustos, con caras de niños buenos, que todos conocemos por el cinematógrafo, y que hemos visto persiguiendo, ora a Douglas Fairbanks en la película **The Black Rock**, ora a Chaplin en **The Kid**.

¡Cuántas veces hemos visto en la pantalla la figura enérgica del jefe de la policía neoyorkina, pegado al teléfono y ordenando una de esas sensacionales persecuciones por las calles de la inmensa y tentacular capital!

La policía en ese país es particularmente severa por lo mismo que tiene que habérselas con un público heterogéneo y proveniente de vasta inmigración. A los que burlan la ley del tráfico y no hacen caso de las señales les persiguen guardias en motocicleta, haciéndoles disparos por detrás hasta que se detienen.

En New York ocurren todos los años raptos de niños; la mano negra es una sociedad terrible que aún permanece en el misterio y que hace periódicas fechorías. Gigantescos robos se descubren a cada instante. Por eso Mr. Enright, además de director y **detective**, es un gran psicólogo. El fué amigo de mi hermano Emilio Edwards, cuando desempeñaba el puesto de Cónsul en esa capital y asistió a su banquete de despedida. Le mostró una vez el museo policial, donde pueden verse los objetos criminales más extraordinarios, provenientes de los bajos fondos ciudadanos. Un reloj puede ser un laque, lo mismo que un guante; se ven frascos llenos de microbios mortíferos y otros venenos de todas descripciones, entre las máscaras y disfraces.

Ahora Mr. Enright verá esta policía santiaguina donde los guardianes ganan al mes lo que seguramente come y fuma un americano en un día, es decir: 20 dólares. Verá la política metida en la policía y un edificio de prefectura que parece de esos castillos para fuegos artificiales, que se queman haciendo remolinos de fuego y echando al aire alegres chispas.

Si mi hermano Emilio, o Félix Nieto del Río, o cualquiera otro chileno de los que estuvieron en New York, se encuentran con este prefecto, podrá pensar seguramente Mr. Enright que si él fuera chileno tampoco sería ya prefecto de policía. La política le hubiera barrido cuatro veces.

Deseamos al funcionario norteamericano una grata estada entre nosotros, y que vuelva otra vez. Que venga mañana.

J. E. B.

LA ASOCIACION GENERAL DE PROFESORES DE CHILE RECIBE A LOS FUTUROS MAESTROS

por VICTOR TRONCOSO M.

Señor Director:

Ha tenido lugar un acto muy simpático y de mucha trascendencia. La Asociación General de Profesores de Chile ha recibido en sus brazos a los futuros maestros. Los ha felicitado por el término de sus estudios, les ha señalado los escollos del camino y, lo que es mejor, les ha ofrecido todo su concurso para que se mantengan en el servicio con la frente siempre alta como se ha mantenido siempre la Asociación por encima de todas las dificultades.

¡Felices los tiempos que corremos!

Los que salíamos antes éramos como polluelos de alas débiles que apenas podíamos volar. Llegábamos adonde nos empujaba la casualidad a empaparnos y a envolvernos en el medio sin esperanzas de librarnos de él y sin esperanzas también de trocarle su aspecto pestilente en todo sentido.

¡Allí se revolcaron muchos! ¡Allí se hundieron los más! ¡De allí salvaron muy pocos!

El viejo y querido maestro Manuel Ortiz pinta en forma magistral todas estas peripecias en las obras que ha escrito, especialmente en "Cartas de la Aldea" y "Pueblo Chico".

Fué necesario que el desprecio el dolor la miseria llegaran a su colmo para que los maestros echaran a un lado las pequeñeces, los prejuicios y cuanta cosa los tuviera atados al individualismo estrecho y se juntaran todos en un solo haz a fin de resistir y encarar todas las contingencias.

Surgió pues, la unificación del gremio considerada como un sueño para los que no pudieron sacudir nunca el personalismo, la rutina y cuanto resabio maniata los espíritus para la realización de las grandes causas.

¡Sí, jóvenes maestros! Tenéis en cada Agrupación, de la Gran Cadena, especies de faros que os alumbrarán el camino.

Váis a salir de la Escuela Normal, en donde quizá os sentís estrechos, pero váis a entrar a la Escuela de la Vida, de patios amplísimos... En la Escuela Normal erais vosotros especies de flores del jardín; en la Escuela de la Vida no sois más que un grano de arena expuesto a que os pise cualquier planta si es que estáis lejos del montón. Allí en la Escuela Normal había hombres encargados de velar por vosotros y listos para satisfacer vuestras necesidades. En esta Escuela de patios amplísimos tenéis que llenar vosotros mismos todas las necesidades materiales, intelectuales y morales.

¡La Asociación General de Profesores de Chile os recibió en sus brazos!

La manifestación se concretó solamente a los maestros que terminaron sus estudios en las escuelas normales de Santiago. Acaso habría sido más conveniente que la Junta Ejecutiva hubiese oficiado a las Agrupaciones donde hay Escuelas Normales incitándolas a que hicieran algo parecido a lo de Santiago. Nunca es tarde para otra oportunidad.

La recepción a los normalistas recién graduados fué espléndida y de trascendencia. Más espléndida y trascendental habría sido si se hubiera asociado a ella a los maestros jubilados.

¡No sabemos, señor Director, si ya estamos en el verano de la Vida y próximo el Otoño... pues, siempre estamos mirando a los viejos maestros sobrevivientes que emplearon sus energías en una labor tan noble y tan incomprendida!

Los maestros jubilados son para la Asociación de Profesores especies de reliquias que deben guardarse como cosas sagradas. Nosotros hemos visto emocionarse a los muchachos cuando una comisión de venerables ancianos llegaba al seno de la Junta a decirnos que vivían en situación desastrosa con sueldos de siete, veinte, cuarenta, etc., etc., pesos mensuales... ¡Estas son cosas inauditas que pueden pasar sólo en Chile!

Por eso nos habría gustado que en esta oportunidad se hubiera invitado también a los jubilados. Nada habría sido más lindo que un maestro en edad vivil **hubiera ofrecido la manifestación a estas dos fuerzas: una que ya fué y otra que va a ser. Haber hecho vibrar en esta oportunidad la Vida que se extingue con la Vida que nace!!...**

Fué una idea nueva; en otra oportunidad se perfeccionará.

Otro vacío que no escapó a nadie fué la ausencia de los profesores de las Escuelas Normales. Sólo asistieron las Directoras de las Escuelas Normales número uno y número tres. El viejo y distinguido maestro don Juan Madrid—ahí presente—preguntó por ellos.

Nosotros también lo notamos, señor Director, y lamentamos tal situación. Contrastó con la recepción del año pasado en que se pelearon las entradas; pero entonces había oportunidad para codearse con grandes personalidades. Ahora nos íbamos a codear sólo los del mismo pelo. Tenía poca novedad.

V. T. M.

EXPOSICION NECESARIA

por CONRADO RIOS GALLARDO

Circunstancias que deploro con sinceridad me obligan a hacer una pública exposición acerca de una incidencia que corre notablemente desfigurada por los círculos políticos y sociales.

He sido siempre partidario de las situaciones transparentes. Nunca he aceptado que mi nombre haya quedado envuelto en la más leve sombra de duda. He ahí la causa de esta exposición.

El Viernes se reunió el Directorio del Partido Liberal Aliancista. En esta sesión el respetable joven Ernesto Barros Jarpa pronunció un discurso en contra de la persona del señor don Eliodoro Yáñez.

A la salida de la reunión varios miembros del Directorio se le acercaron a fin de inquirir los motivos que había tenido para atacar en forma tan inesperada, como injusta, al señor Yáñez que, como todo el mundo sabe, ha sido un generoso benefactor del señor Barros Jarpa.

No tardó la respuesta. El joven político manifestó que su ataque se debía a un artículo que en su contra había publicado Conrado Ríos en "La Nación". Todos se quedaron de una pieza. No era para menos.

El ex-Canciller de la Alianza Liberal no atacaba al señor Yáñez por cuestión de doctrinas, por razones de conveniencia política, sino porque reconocía libertad a los redactores de su diario para escribir según las convicciones de cada cual. Este principio esencialmente liberal era atacado por un joven que se dice liberal...

Extrañado el señor don Eliodoro Yáñez de la actitud del ex redactor de su diario, que tan mal aprovechaba las lecciones recibidas, le envió una carta en la que le recordaba que los redactores de "La Nación", siempre habían tenido libertad para emitir sus opiniones y que Conrado Ríos tenía personalidad suficiente para responder de sus escritos.

Replicó el señor Barros Jarpa e insistió en que el señor Yáñez perdía el valioso concurso político de su persona, debido a que había permitido que en sus columnas apareciera un artículo molesto para él.

Extraño principio el sustentado por el prestigioso ex-abogado de nuestra Defensa en Washington. Ningún redactor de "El Mercurio" puede escribir una línea que roce apenas la epidermis femenina del señor Barros Jarpa, porque en este caso el señor don Agustín Edwards se vería condenado a perder el valioso contingente del modesto político, diplomático y abogado liberal. Ningún redactor de "El Diario Ilustrado" puede rasguñar la personalidad de quien tiene justificada fama de veraz, porque el señor Arturo Lyon Peña puede perder su concurso político o social.

Como el caso no podía ser más extraordinario me ví en la dolorosa necesidad de enviar el día Sábado al olímpico joven la siguiente carta;

"Muy señor mío:

"He tenido conocimiento de la carta dirigida por Ud. al señor don Eliodoro Yáñez, en la que le dice que "cancela su amistad política" porque se siente ofendido por un artículo publicado por mí en "La Nación".

"El mencionado artículo lleva mi firma y el único responsable de todo lo que en él se dice soy yo. Alusión para Ud. no existe absolutamente ninguna, y es mucha pretensión la suya tomar para sí conceptos que sólo pueden ser recogidos por personas que vuelan alto.

"Pero, conociéndolo, como lo conozco, comprendo que los recoja, y en este caso le manifiesto que si algo ofensivo ha creído encontrar para su persona ha debido dirigirse a mí. Sabe Ud., positivamente, que he sido siempre hombre incapaz de rehuir responsabilidades.

"La verdad de las cosas es otra. Se ha aprovechado Ud de ese artículo, como en otras actuaciones de su vida, para no cancelar deudas que para todos los hombres de honor son sagradas.

"Mi opinión la confirma un recuerdo. Los aplausos que alcanzó William Temple con sus artículos publicados en "La Nación", pagados por don Eliodoro, no alcanzaron jamás a don Eliodoro, y sólo Ud. obtuvo con ellos honor y provecho.

"Nadie, pues, está en mejor situación que Ud. para juzgar que las consecuencias buenas o malas de un artículo sólo afectan a su autor: sea William Temple o Conrado Ríos Gallardo.

"Voy a manifestarle con franca resolución que en lo sucesivo no le permitiré que siga Ud. haciendo responsables a otras personas de dichos o hechos míos cuya responsabilidad asumo por completo. —Conrado Ríos Gallardo."

Hasta el presente no he obtenido respuesta. Temo que el señor Barros Jarpa pueda decir que no ha recibido mi carta y por esta razón véome precisado a publicarla. Temo que pueda decir que me ha contestado en forma enérgica y en este caso debo adelantarme a manifestarle que no he recibido su respuesta.

Del señor Barros Jarpa me lo temo todo, hasta el que, por un descuido, diga la verdad.

C. R. G.

EL CONCEPTO DE DISCIPLINA

Un articulista de "El Diario Ilustrado", bajo el pseudónimo de L., ataca rudamente nuestra actitud ante el Director [illegible] los Servicios Aéreos.

A fin de esclarecer algunas declaraciones antojadizas de dicho artículo, que pudieran desorientar la opinión, nos vemos en la obligación de responderle:

1.o) Que los cargos publicados por "La Unión" de Valparaíso fueron hechos a pedido directo de la Junta Militar, y por insinuaciones de palabra de un miembro de la Excma. Junta de Gobierno y del propio señor General Contreras.

2.o) Que dichos cargos se formularon a fin de documentar una petición nuestra anterior y por la cual pedíamos su retiro de la Dirección de los Servicios, declaración esta última què fué pedida por la Junta Calificadora de Oficiales, organismo oficial del Ministerio de la Guerra, **para reforzar los cargos que ésta tenía en su poder para solicitar del Supremo Gobierno la separación del General señor Contreras de las filas del Ejército.**

3.o) Que no hemos autorizado la publicación del documento. Si ello se ha hecho ha sido fuera de nuestros propósitos y de nuestra responsabilidad.

4.o) No concedemos a nadie, fuera de las autoridades establecidas y moralmente autorizadas, el derecho para llamarnos al cumplimiento del deber y disciplina.

El cumplimiento del deber lo comprendemos como la virtud más alta del espíritu cívico, capaz de sacrificarlo todo por la conveniencia general, el prestigio de la institución y la defensa de la patria. Por él ofrecemos ahora todo lo que somos y todo lo que tenemos, convencidos que hay deberes más altos y más nobles que los capaces de ser concebidos por el formulismo hueco de los apocados.

Los que hemos visto desfilar para el sepulcro una docena de compañeros sacrificados en el cumplimiento del deber, y que tenemos en otra docena de ellos la huella viviente de las traiciones del elemento en que vivimos, no aceptamos el calificativo de indisciplinados, porque sabemos que la verdadera disciplina debe separar **la obediencia de la complicidad**, y que al luchar, al sacrificarse y al morir no se hace sino restituir a la Patria un algo solamente de todo lo que nos ha dado.

Es natural que ciertos espíritus se escandalicen por nuestra actitud. Hemos pensado que la valentía moral es la que más vale, y la que mejor podría venir a justificar y enaltecer esa otra valentía nominal que hemos conquistado en ese infame material con que volamos.

LOS PILOTOS DEL SERVICIO DE AVIACION

CASA DE OCASION
Moderna, de un piso, muy bien situada
En Ejército, 500 m2. Todo confort
VENDEMOS EN $ 153,000
Es una verdadera ganga, que recibimos para la venta y que recomendamos muy especialmente, pues vale sobradamente $ 200,000.
EN AVENIDA INDEPENDENCIA
Tres cuadras centro, 3,500 m2. 300 mts. de frente. Edificio modernísimo. 32 casas y almacenes
VENDEMOS EN $ 510,000
Habiendo costado sólo construir el actual edificio hace tres años más de $ 350,000 y pudiendo estimarse sobre barato $ 100 m2. de sitio.
ALEJANDRO GREENE CRUZAT
Sección Propiedades Urbanas
Oscar Greene Valverde y Jorge Guzmán Palacios
... ... TEATINOS 86.— CASILLA 3722 ... ...

Rotativa "HOE"
para diario formato 37x62, PARA 8, 10, 12, 16, 20 y 24 páginas; tiraje 25,000 ejemplares por hora, en perfectas condiciones, se vende por cambio de formato.
Puede verse en
MENDOZA, Rep. Argentina, en el diario "Los Andes"

Farmacéutico
titulado y con práctica necesito para Valparaíso.
Escribir a
CASILLA 1228
en Santiago, indicando pretenciones y referencias.

RODRIGONES
PARA VIÑAS
2354 — DOMEYKO — 2354
Barraca y Fábrica
"La República"

MUEBLERIA
COLON
56 — BANDERA — 58
Grandes rebajas de precios
Nuevo y espléndido local

VENDO QUINTAS
$ 35,000.—LA CISTERNA.— A dos cuadras de tranvías.— Chalet, consta de 8 piezas, galerías. Aparte 4 dependencias, cocina. Jardín, arboleda, parrón. Agua potable y de riego. Luz eléctrica. Superficie: 3,600 metros cuadrados. **Facilidades de pago.**
$ 30.000.—COLINA.—Casi en la misma estación. — Quinta, mide 4,500 metros cuadrados de superficie, muy bien plantada, jardines, arboleda frutal, parrones. Molino de viento, pozo de concreto. Casa habitación 7 piezas, aparte cocina y piezas servidumbre.
$ 25,000.—BARRANCAS. — Camino San Pablo, frente paradero trencito Pudahuel. — Quinta con más de 11,500 metros cuadrados de superficie, árboles frutales, agua de riego. Casa habitación 10 piezas, dependencias, gallineros, galpones.
CARLOS OSSANDON B.
168—BANDERA—168

BAÑOS
A PRECIOS DE REALIZACION POR PROXIMO BALANCE

Baños americanos..	$ 110.00
Baños corriente	$ 65.00
Baños niños..	$ 18.00
Baños guagua	$ 12.00
Baños asiento	$ 30.00
Baños esponja	$ 32.00
Lluvias portátiles ..	$ 28.00
Lavapiés..	$ 9.00
Lluvias	$ 3.50

TODO FABRICADO CON FIERRO RESISTENTE Y TRABAJO BIEN TERMINADO
CALIFONTS
LOS MODELOS DE LA CASA PREMIADOS EN TODAS LAS EXPOSICIONES

TUBULAR soldado al oxígeno..	$ 225.00
SERPENTIN combinado	$ 225.00
CALENTADOR Simplex..	$ 125.00

ACETILENO
Las instlaciones de Acetileno son la especialidad de la Casa, con más de 20 años de práctica, y personal técnico competente

Lámpara nacional .	$ 4.50
Lámparas mineras .	$ 16.00
Faroles bicicleta	$ 20.00
Autógenos	$ 90.00
Meteor generador, 3 luces	$ 30.00
Minimus generador, 6 luces	$ 70.00
Bloc generador, 10 luces	$ 120.00

PIDA USTED PRESUPUESTO PARA INSTALACIONES DE 10 a 1,000 LUCES
La Casa garantiza todas las instalaciones efectuadas en provincias, por su competente personal
ACETILENA
Casa Andrés Dubois
Santo Domingo N.o 1044
Casilla N.o 291, Santiago

Viña San Pedro
(J. G. Correa Albano)
Esta marca más acreditada

UN BUEN REGALO
UN HERMOSO
— CUADRO —
CASANOVA Hnos.

COMPRE UN FORD
A ORREGO
AGENTES FORD: CARLOS ORREGO Y CIA. LTDA. — HUERFANOS 819 — 823

AVISOS DE VAPORES

Cía. Sud-Americana de Vapores

Línea de vapores con itinerario fijo y la más rápida a Nueva York

EN 18 DIAS

con escala en Antofagasta, Iquique, Callao, Paita y Cristóbal

Próximas salidas

"ACONCAGUA"	"TENO"
Sábado 17 Enero, 1 P. M.	Sábado 14 Febrero, 1 P. M.

POR ESTA LINEA SE VENDEN PASAJES DIRECTOS A EUROPA EN COMBINACION CON LA

CUNARD LINE

SERVICIO A GUAYAQUIL

con escalas en Coquimbo, Antofagasta, Gatico, Tocopilla, Iquique, Caleta Buena, Arica, Ilo, Mollendo, Chala, Pisco, Tambo de Mora, Callao, Salaverry, Pacasmayo, Eten, Pimentel, Paita y Guayaquil.

Próximas salidas

"AYSEN"	"HUASCO"
Viernes 9 Enero, 4 P. M.	Viernes 26 Diciembre, 4 P. M.

SERVICIO A PIMENTEL

con escala en Coquimbo, Huasco, Caldera, Chañaral, Taltal, Antofagasta, Iquique, Pisagua, Arica, Ilo, Mollendo, Chala, Lomas, Pisco, Cerro Azul, Callao, Huacho, Supe, Huarmey, Casma, Samanco, Chimbote, Salaverry, Pacasmayo, Eten y Pimentel.

Próximas salidas

"MAPOCHO"	"MAIPO"
Viernes 2 de Enero, 4 P. M.	Viernes 16 de Enero, 4 P. M.

Al solicitar su pasaje, es indispensable la presentación del certificado de vacuna.

WESSEL, DUVAL y Cía.
HUERFANOS ESQUINA DE MORANDE, AGENTES.

COMPAÑIA TRANSPORTES UNIDOS
Estado esquina Delicias, Sub-Agentes.

LLOYD REAL HOLANDES

Servicio Rápido por Vapores Lujosos

ENTRE BUENOS AIRES Y AMSTERDAM
CON ESCALA EN
Uruguay, Brasil, Portugal, España, Francia e Inglaterra

PROXIMAS SALIDAS DE BUENOS AIRES

—— 1925 ——

"FLANDRIA"	8 DE ENERO
"ZEELANDIA"	6 DE FEBRERO
"ORANIA"	20 DE FEBRERO

Por más pormenores, dirigirse a su único agente, en Santiago:

— OTTO LOOSE —

HUERFANOS 1153 (altos) — TELEFONO 365 — CASILLA 382

VALPARAISO

El proceso por irregularidades en el Correo Principal

EL JUEZ DEL CRIMEN ENCARGA REO AYER TARDE AL SEÑOR JUAN SCHERTZER

Ayer en la tarde comparecieron ante la justicia criminal, los funcionarios inculpados en las irregularidades que se han descubierto en el correo principal de este puerto.

Prestaron una larga declaración ante el juez del segundo Juzgado, don Gregorio León Villarroel, luego de oirles dispuso que el señor Schertzer, sobre quien pesan los más graves cargos, pasase a la Sección de Detenidos en calidad de reo.

Respecto al señor Mesías, el magistrado no procederá en tanto no oiga nuevamente al jefe de la oficina del Control de la Dirección de Santiago, señor Sáenz, a quien podrá aclarar algunos puntos dudosos que se presentan en la relación del sumario administativo.

Cía. Transatlántica Española

SERVICIO PLATA - MEDITERRANEO

El rápido y lujoso vapor - correo

"Infanta Isabel de Borbón"

saldrá de **BUENOS AIRES** para **ESPAÑA**, el 2 de Enero próximo, con escalas en Montevideo, Río de Janeiro, Las Palmas (Canarias), Cádiz y Barcelona.

SERVICIO SUD - PACIFICO

SALIDAS DE VALPARAISO PARA ESPAÑA

9 de Enero	Vapor	"MANUEL CALVO"
9 de Febrero	Vapor	"LEON XIII"
9 de Marzo	Vapor	"MANUEL ARNUS"
9 de Abril	Vapor	"BUENOS AIRES"

con escalas en Antofagasta, Iquique, Mollendo, Callao, Guayaquil, Balboa, Colón, Puerto Colombia, Curacao, Puerto Cabello, La Guayra, Ponce, San Juan de Puerto Rico, Canarias, Cádiz y Barcelona.

Se expiden pasajes para todos los puertos de escala, incluso **ANTOFAGASTA** e **IQUIQUE**, y para los puertos del Norte de España: Vigo, Coruña, Gijón, Santander y Bilbao, con trasbordo en Cádiz.

También recibirá carga a tipos de flete convenientes.

Esmerada atención y excelente alojamiento y trato para los pasajeros de 1.a, 2.a y 3.a clases.

Para informaciones sobre fletes y pasajes y reserva de camarotes, dirigirse a los Agentes:

MARTINEZ, VELASCO Y CIA.
Cochrane 653.—Casilla 108-V
VALPARAISO

LUEJE, NIETO Y CIA.
Agustinas 889.— Casilla 3984
SANTIAGO

GRACE LINE

LA LINEA DE VAPORES CON ITINERARIO FIJO

Servicio quincenal de los lujosos vapores "SANTA", entre la costa del Pacífico y New York.

Servicio rápido de pasajeros y carga para Antofagasta, Iquique, Arica, Mollendo, Callao, Salaverry, Talara, Balboa, Cristóbal y

NEW YORK

SERVICIO DE CANTINA. — COCINA INMEJORABLE.

"SANTA ANA" ...

saldrá de Valparaíso el Miércoles 24 de Diciembre, a la 1 P. M.

PROXIMAS SALIDAS

"SANTA ELISA"	Enero	7, a la 1 P. M.
"SANTA LUISA"	Enero	21, a la 1 P. M.
"SANTA TERESA"	Febrero	4, a la 1 P. M.

AGENTES GENERALES DE LA CUNARD LINE

GRACE y Cía. (CHILE) S. A.
HUERFANOS 1087. — SANTIAGO.

DE NUESTROS CORRESPONSALES

ACTIVIDADES EN LA MARINA DE GUERRA

EL NUEVO COMANDANTE DEL CRUCERO "BLANCO ENCALADA".—A las diez de la mañana de ayer se recibió de su cargo el nuevo comandante del crucero "Blanco Encalada" capitán de navío don José Manuel Montalva.

El capitán de navío don Bracey Wilson ayudante mayor de la División del Personal dió lectura, en presencia de la oficialidad y tripulación de la nave, a la Orde de la Dirección General de la Armada que dispone el traspaso de la comandancia.

Luego el nuevo comandante se recibió en particular del buque de manos del jefe saliente capitán de navío don Carlos Andonegui, que ha sido destinado por el Consejo Naval para comandar la escuadrilla de cazatorpederos y submarinos.

LA ESCUADRILLA DE CAZATORPEDEROS Y SUBMARINOS.—En la sesión del Consejo Naval celebrada para disponer la formación de la escuadra activa se dispuso la creación de una escuadrilla de cazatorpederos y submarinos que actuará en los ejercicios que los buques de la Armada efectuarán, en estos días, en las costas de Quintero.

Dispuso, además, que el buque insignia de esta división sea el destructor "Williams" y su jefe el capitán de navío don José Manuel Montalva que desempeñaba junto al comando del crucero "Blanco Encalada" la dirección de la Escuela de Artillería y Torpedos que funciona a su bordo.

En la mañana de hoy, el comandante Andonaegui se hará cargo de la jefatura de la escuadrilla.

EL CONSEJO NAVAL.—Ayer celebró sesión ordinaria el Consejo Naval con la asistencia de todos sus miembros y bajo la presidencia del Director General de la Armada vicealmirante don Salustio Valdés.

Se trató de numerosos asuntos relacionados con el servicio de nuestra marina de guerra.

EL DIRECTOR GENERAL DE LA ARMADA.— A las diez de la noche zarpó de la bahía el crucero "Blanco Encalada llevando a su bordo al Director General de la Armada vicealmirante don Salustio Valdés que se dirige a Talcahuano.

El jefe de la Armada va al puerto militar para inspeccionar los servicios del Apostadero. Le acompaña en el viaje el ingeniero contraalmirante don Diógenes Córdova y el Director del Material contralmirante don Braulio Bahamondes.

EL CRUCERO "BLANCO ENCALADA".—El crucero "Blanco Encalada" partirá esta noche de Valparaíso rumbo a Talcahuano y llevando a su bordo al Director General de la Armada y comitiva.

Después de aprovisionarse de carbón en Talcahuano seguirá viaje a los mares de Chiloé para efectuar los ejercicios de artillería que se consultan en el programa de estudios de la Escuela de Artillería y Torpedos que funciona a su bordo.

LOS NUEVOS GUARDIAMARINAS.—Este año los cadetes egresados de la Escuela Naval como guardiamarinas, son veinticuatro

E la mañana de ayer los nuevos oficiales hicieron una visita de cortesía al Director del Personal.

LOS SUBMARINOS H1, H2 y H4.—En la mañana de ayer la división de submarinos que comanda el capitán de corbeta don Guillermo Arroyo zarparon de nuestro puerto rumbo a Quintero.

Antes de participar en las m niobras que la escuadra efectu en las costas de este puerto la di visión de sumergibles realizará, en alta mar, una serie de ejercicios prácticos para probar el estado de eficacia en que se encuentran.

El nuevo Intendente Municipal

Con motivo de la renuncia que hizo de su cargo de Intendente Municipal, señor don Carlos Van Buren, se hace en todos los círculos variados comentarios acerca de la persona que será nombrada por la Junta de Gobierno para reemplazarlo.

Entre estos nombres se da el de don Augusto Bruna como la persona m llamada a ocupar el puesto.

La Convención provincial del Partido Conservador

Anoche celebró su sesión de clausu la Convención Provincial del Partid Conservador que funcionó con bastan te éxito durante los días 20, 21 y del corriente.

INFORMACIONES DEL INTERIOR

VALDIVIA

Fallece trágicamente la señora Amelia Vásquez de Asenjo

RESBALA DESDE UN SEGUNDO PISO SOBRE UNA ESCALERA PARA IR A CAER SOBRE UNA BASE DE CEMENTO, EN DONDE SE DESTROZO EL CRANEO

(De nuestro corresponsal, por telégrafo)

VALDIVIA, 22.— Profunda impresión ha causado en los círculos sociales de esta ciudad la noticia de la trágica muerte de la señora Amelia Vásquez, esposa del administrador de la Caja Nacional de Ahorros, señor Mariano Asenjo, acaecida hoy a la 1.30 P. M.

La señora Vásquez de Asenjo, se resbaló al bajar una escala, mientras bajaba desde sus habitaciones del segundo piso, rodando hasta una base de cemento, en la cual se fracturó el cráneo.

Esta desgracia enluta a numerosas familias de Valdivia y La Unión.

Se quema totalmente un carro con el equipaje de un Circo

(De nuestro corresponsal por telégrafo)

VALDIVIA, 22.—Hoy en la estación Los Ciruelos se incendió un carro, en el cual venía el material del Circo Droguett, quemándose totalmente.

Dos mozos que viajaban en el mismo carro al cuidado de este equipaje, salvaron con algunas quemaduras.

CONCEPCION

Un voraz incendio consume varias propiedades en Talcahuano

EL FUEGO HIZO SU APARICION EN UNA CASA DE LA CALLE VALDIVIA, CONSUMIENDO VARIAS OTRAS COLINDANTES

TALCAHUANO, 22.— Poco antes de la 1 de la madrugada de ayer, ocurrió un incendio en la calle Valdivia, al lado del Mercado Sosa, en Talcahuano.

El origen del fuego se ignora, pues todas esas casas eran de material ligero, las que fueron abrasadas rápidamente por las llamas, haciendo poco menos que imposible localizar el siniestro.

Fueron consumidas totalmente por el voraz elemento las siguientes propiedades:

Casa N.o 172-178, perteneciente a don Fernando Escobar, de material ligero. Esta propiedad estaba ocupada por la bodega "San Fernando", de frutos del país, y un puesto de carnicería, pertenecientes al señor Escobar, quien tenía seguros por la propiedad y mercaderías por valor de 10 mil pesos más o menos. En esta casa habitaba don Zoilo Escobar con su familia y don Luis Quiroga, administrador de la bodega, quienes no lograron salvar absolutamente nada, viéndose en la necesidad de tener que arrojarse por las ventanas para escapar de las llamas.

La casa signada con los números 188-186, dos pisos, de material ligero, perteneciente a la señora Matilde King, de Dueñas, quien tenía arrendado el piso bajo a don Luis Soto, que mantenía una bodega de vinos. Los altos estaban divididos en departamentos, ocupados por las siguientes personas: don Juan Zuloaga, empleado de la policía; Pedro Villegas, obrero del dique; Juan Osorio, Juan Luis Sanhueza y Francisco Montero, los que no tenían seguros.

La señora King tenía asegurada su propiedad en la Law Union Rock, representada por don Héctor Brañas Mc. G., en la cantidad de 12 mil pesos.

La bodega de vinos de don Luis Soto, tenía seguros por valor de [illegible] mil pesos en Compañías representadas por don Reinaldo Bascur.

La casa N.o 194, de dos pisos, de material ligero, pretenenciente a la señora Adelina Toro, que ocupaba totalmente esta propiedad. No tenía seguros y se quemó con todo el menaje de su propietaria.

El fuego fué detenido en el almacén Valdivia, perteneciente a don Eusebio Roldán, almacén que resultó gravemente perjudicado por la acción del fuego y del agua. Tenía seguros ascendentes a 14 mil pesos por mercaderías e instalaciones generales en la Compañía de Seguros "La Nación", representada por don Guillermo Elton.

Este edificio era de propiedad de don Aníbal Soto Bunster, domiciliado en Angol y representado en ésta por don Eleuterio Chamorro. Se ignora si tenía seguros.

También resultaron perjudicadas las casas de la acera opuesta a las incendiadas, pues en los primeros momentos, el fuerte viento Sur arrastró las llamas hacia ese lado, propiedades que fueron salvadas debido a los rápidos movimientos de los bomberos.

Lso seguros comprometidos suben de 45 mil pesos.

CAUTIN

Noticias de Cautín

TEMUCO.—Como resultado de la visita del Director de la Escuela de Artes y Oficios de Santiago, señor Ramón Montero, a la Escuela Industrial de esta ciudad, se informa que en breve se introducirán en nuestro plantel, importantes cambios.

ÑUBLE

Noticias de Ñuble

CHILLAN.—Debido a que las aguas de riego de los fundos adyacentes al camino de Chillán a las Termas, están desbordándose, esta vía está sufriendo graves desperfectos, por lo cual la Intendencia de la Provincia se ha visto obligada a dictar órdenes terminantes a fin de que se eviten estas irregularidades.

SAN CARLOS.—Se ha constituído en este pueblo la Liga Protectora de Estudiantes Pobres, institución que ha recibido del respetable vecino señor Feliciano de la Fuente, la donación de todos sus bienes, a fin de que pueda desarrollar su filantrópica labor.

LLANQUIHUE

Noticias de Llanquihue

OSORNO.—El Domingo 28 del actual se verificará un concurso hípico en el Estadio Hollstein, a beneficio del Cuartel de Carabineros.

—En la mañana del Sábado recién pasado una mujer que viajaba en el carro de tercera clase, en un tren de pasajeros, se precipitó desde el carro al suelo, entre las estaciones de Ch rahue y Temuco.

El tren se detuvo y recogió a la mujer, quien felizmente no había recibido lesiones de consideración. El personal del tren tuvo que sostener una verdadera lucha con esta casi suicida, porque a cada instante intentaba arrojarse del tren al suelo.

TIPO SIERRA

BUENOS AIRES a EUROPA

en los lujosos vapores "Tipo Sierra" del

LLOYD NORTE ALEMAN

"SIERRA CORDOBA"
saldrá el 27 de Diciembre.

"SIERRA VENTANA"
saldrá el 14 de Enero.

"SIERRA MORENA"
saldrá el 11 de Febrero.

"SIERRA CORDOBA"
saldrá el 4 de Marzo.

"SIERRA NEVADA"
saldrá el 25 de Marzo.

Agentes generales del Lloyd Norte Alemán:

FOLSCH y Cía.

AGUSTINAS 1074 —:— CASILLA 3757

Sub-agentes: Expreso Villalonga.

21—D

The Royal Mail Steam Packet Company

SERVICIO RAPIDO DE —LUJO DESDE— **Buenos Aires a Europa**

VIAJES RAPIDOS A LISBOA, EN 16 DIAS
CHERBURGO Y SOUTHAMPTON EN 19 DIAS

Próximas salidas de los afamados vapores

"ANDES"	15,620 toneladas,	6 de ENERO
"ARLANZA"	14,930 toneladas,	4 de FEBRERO
"AVON"	11,073 toneladas,	17 de FEBRERO
"ALMANZORA"	15,550 toneladas,	4 de MARZO
"ANDES"	15,620 toneladas,	17 de MARZO
"ARLANZA"	14,930 toneladas,	1.o de Abril

Próximas salidas de la Línea D

"DARRO"	2 Enero	"DEMERARA"	13 Febrero
"DESNA"	30 Enero	"DARRO"	13 de Marzo

Viajes de llamada desde varios puntos de Europa, Siria y Turquía.

The Pacific Steam Navigation Company

SANTIAGO
Agustinas 1017. — Casilla 536.

VALPARAISO
Calle Blanco. — Casilla 24-V

SUB - AGENTES EN SANTIAGO:
Compañía Expreso Villalonga y Compañía Transportes Unidos

FONOLAS PATHE

AGENCIA GENERAL EN CHILE, AHUMADA 345, ESQUINA PASAJE MATTE

PARA PASCUA Y AÑO NUEVO

OFRECEMOS EL MEJOR

REGALO

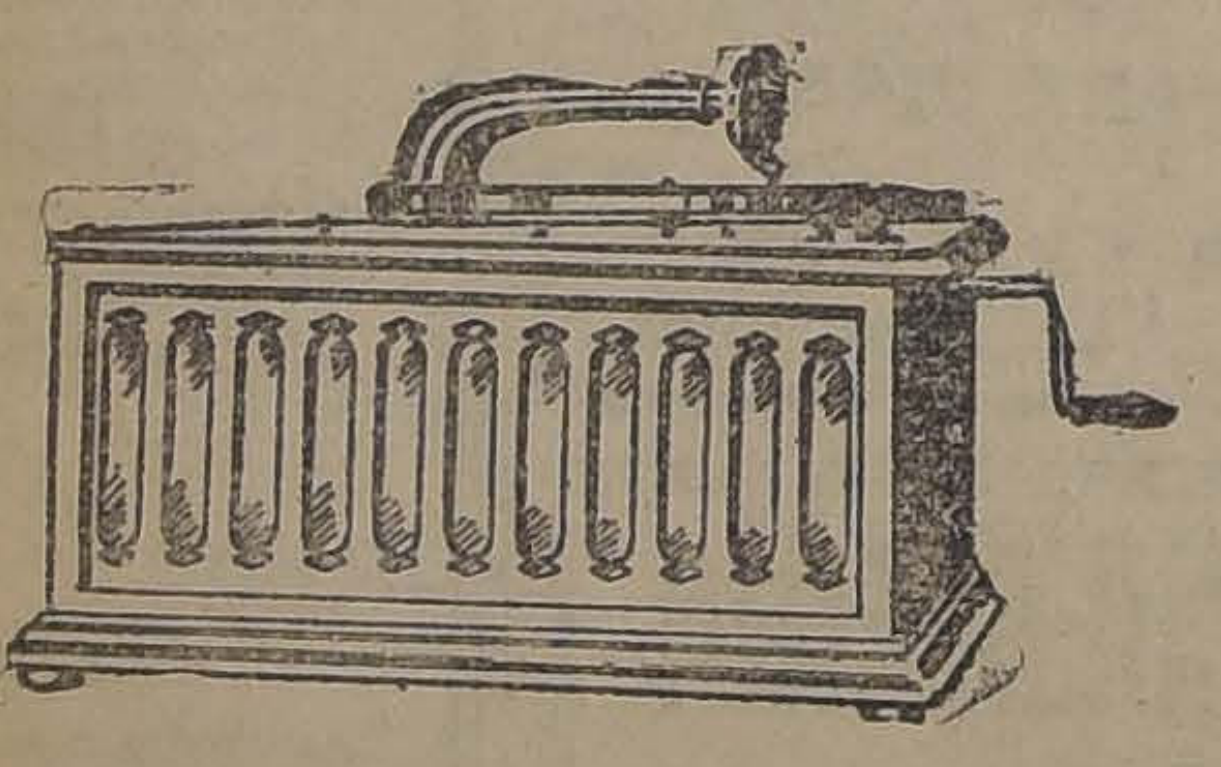

MODELO Z.
MODELO de propaganda, sonidos nítidos, motor perfeccionado.
$ 198.00

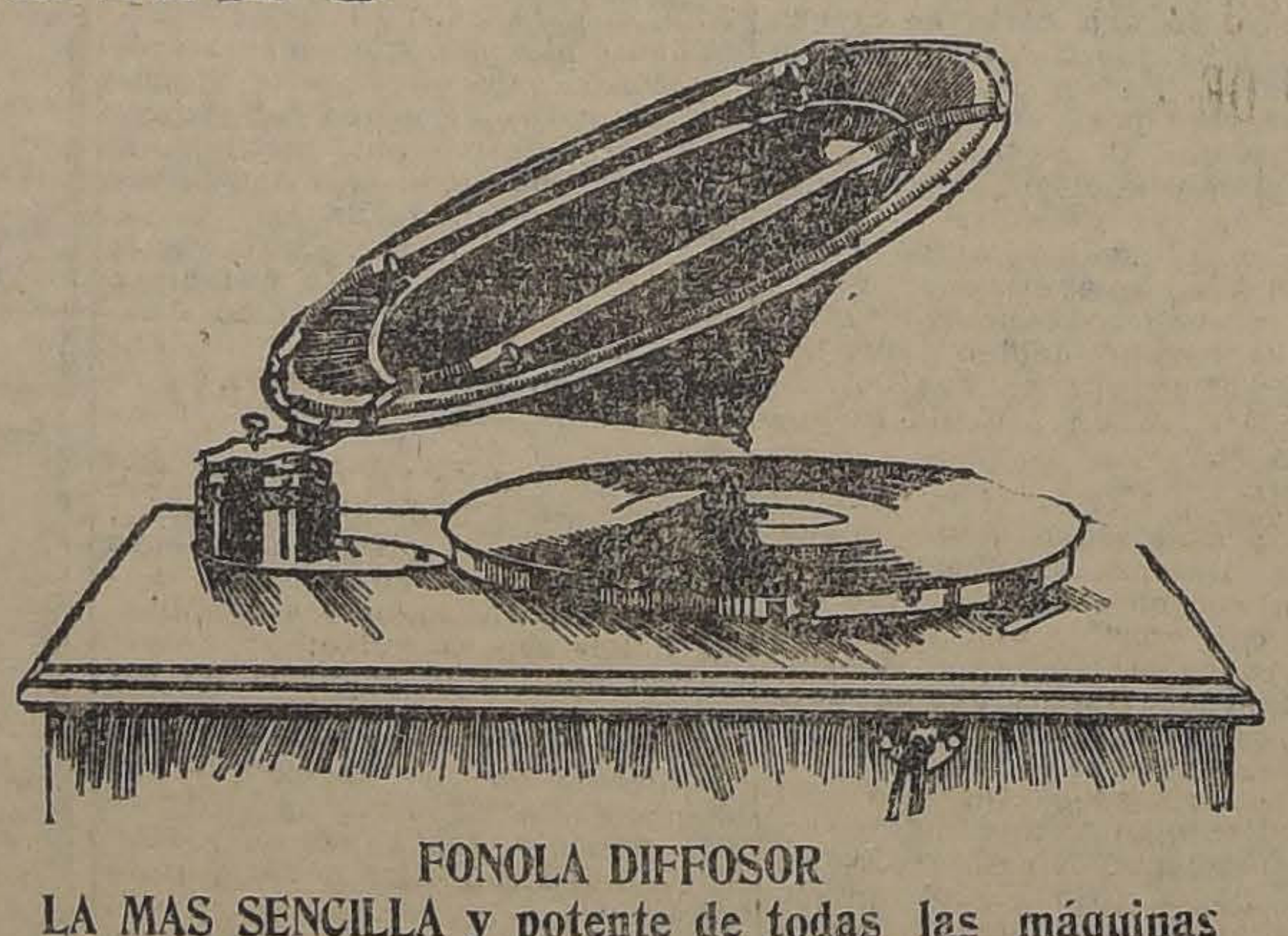

FONOLA DIFFOSOR
LA MAS SENCILLA y potente de todas las máquinas parlantes, motor extra-superior,
$ 250.00

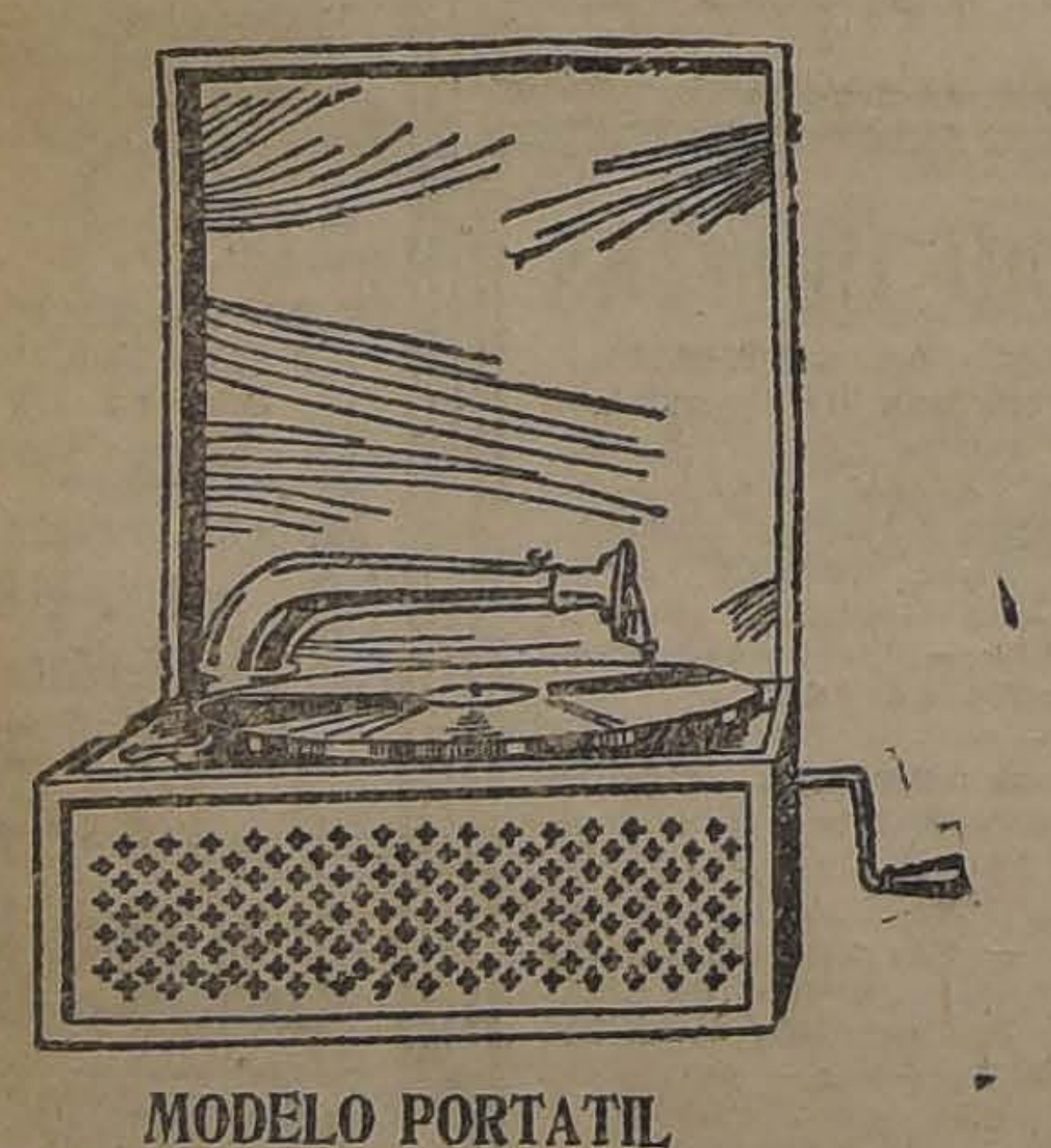

MODELO PORTATIL
CAJA barnizada caoba, motor potente, muy perfeccionado, alto 0.15, frente 0.34,
$ 210.00

MODELO G.
MODELO muy elegante, construcción esmerada, mecanismo superior, doble cuerda.
$ 375.00

LA MESA DIRECTIVA DEL PARTIDO LIBERAL SE DIRIGE A LAS ASAMBLEAS DEL PAIS

La Mesa Directiva del Partido Liberal ha dirigido la siguiente circular a las Asambleas del país:

"Santiago, 21 de Diciembre de 1924. — La Mesa Directiva del Partido Liberal recién elegida en una sesión que por su numerosa asistencia demuestra la preocupación de nuestros correligionarios por la situación política del país, ha creído que debía ante todo dirigirse a las Asambleas del Partido para manifestarles su deseo de mantener con ellas al más íntimo contacto y sugerirles al mismo tiempo algunas insinuaciones para uniformar la marcha de nuestra colectividad.

I.—Acabamos de asistir al derrumbe de nuestras instituciones seculares, la Constitución Política del Estado está en suspenso y los Poderes Públicos refundidos en un Gobierno de hecho.

Entre las causas originarias de esta situación se encuentra el abandono de los ideales de partido y la desorganización de las fuerzas políticas.

Nuestro primer deber es empeñarnos por reorganizar el Partido Liberal como el medio más eficaz de volver a la legalidad y al orden constitucional.

Al efecto rogamos a Ud. que cite al Directorio de esa Asamblea, encareciendo la asistencia, a fin de adoptar las medidas mejor encaminadas a robustecer la cohesión y la disciplina de los miembros del Partido, e iniciar una campaña de propaganda en favor de nuestros ideales.

II.—Se acerca una lucha electoral que, a juzgar por las condiciones en que se presenta, puede ser apasionada y violenta y en todo caso será decisiva para el liberalismo del país. Debemos empeñarnos porque los trabajos preparatorios de la campaña se hagan con el mayor celo y diligencia, buscando ante todo el mejor aprovechamiento de las fuerzas.

Tenemos el derecho y el deber de propender a que impere la influencia de los sanos ideales del liberalismo en la administración y el gobierno del país, en la confianza de que con ello daremos a la República las mayores garantías de orden, de tranquilidad y de progreso.

Para este efecto es indispensable que esa Asamblea, de acuerdo con las demás Asambleas del Partido en la provincia, estudien y concierten el mejor método de acción para organizar y aprovechar las fuerzas políticas, anticipándoles, desde luego, todo el concurso y cooperación que por nuestra parte podamos prestarles.

III.—Las gestiones de unificación de las agrupaciones liberales, que tuvo a su cargo con laboriosidad y constancia una delegación del Directorio, no han sido del todo estériles y es de esperar que en parte siquiera se realicen los propósitos que fueron objeto de sus afanes.

Nuestro deber es proseguir esos trabajos y con tal motivo indicamos a Ud. como uno de nuestros más premiosos e importantes objetivos por realizar, ponerse en inmediata comunicación con los dirigentes de los partidos liberales afines, e invitarlos a la unificación de todas las colectividades que profesan las ideas que las unieron en la época más brillante del liberalismo y que fué también la más próspera y prestigiosa del Gobierno del país.

Debemos por sobre todo hacer fácil las vías que conduzcan a la concordia y a la unión de las fuerzas liberales que tiendan en lo íntimo de sus impulsos a retornar al amplio cauce por donde antes marcharon en un solo caudal.

Es hora ya de remover los obstáculos que se lo impiden, demoler las murallas, más imaginarias que reales, que las separan, porque esos obstáculos representan sólo intereses personales que deben subordinarse al interés común y esas murallas no son sino la supervivencia de rivalidades que a nada responden en estos momentos.

Hacemos un llamamiento a todos los liberales del país, en nombre del porvenir de nuestro Partido y de la tranquilidad patria, para deponer todas las asperezas de que entre nosotros está llena la vida política, borrar las distancias que causas secundarias han creado y penetrarnos de que hoy vivimos una hora de inquietantes preocupaciones para la República.

Después de más de treinta años de desórden, en que toda clase de intereses y pasiones labraron el desprestigio de un régimen político incompleto y defectuoso, creando una generación de hombres prematuramente roídos por el escepticismo, un sacudimiento ha hecho trizas el edificio constitucional, penosamente construído con el esfuerzo y entusiasmo de nuestros antecesores en el culto de la idea liberal.

Abrigamos la confianza de que este gran desastre que perturba nuestra vida interior y debilita nuestro prestigio exterior, habrá de tener repercución en el fondo de las conciencias de nuestros conciudadanos, y hará que la gran masa del país, que piensa, que trabaja, que desea orden, estabilidad y atención de sus problemas económicos y sociales, sienta la necesidad de levantarse sobre los intereses personales o de círculo y comprenda que una nación no puede vivir y prosperar sino con fuerzas políticas organizadas y representativas del bien general y con juventud entusiasta y amante de los ideales.

Es por eso que consideramos la unificación de los elementos liberales y el acercamiento a la vida activa de todos los correligionarios que viven alejados de ella, más que un interés de partido, una gran obra de reconstrucción nacional, en la cual todos somos obreros y todos solidarios. El día que este espíritu domine en nuestras colectividades políticas, el día que nos penetremos de que dividir las filas es traicionar los ideales y detener nuestro progreso de nación organizada, habremos asentado sobre sólidos cimientos la grandeza de la República.

Recomendamos a Ud. con la más viva instancia que nos secunde en esta labor representando la necesidad y urgencia de llevarla a buen término.

IV.—La proximidad de las elecciones generales hace necesaria una buena inteligencia con los partidos afines, que facilitará, sin duda, la unificación de las agrupaciones en que se divide el nuestro.

El aprovechamiento de las fuerzas es una de las tareas más delicadas en las luchas eleccionarias y debemos empeñarnos por obtener el máximo de la representación a que nuestro Partido tiene derecho. Como este mismo interés de aprovechar los elementos con que cada partido cuenta, es común a las colectividades en que se divide la opinión, rogamos a Ud. se sirva informarnos de la situación política en esa circunscripción electoral, a fin de cooperar por nuestra parte a los acuerdos que nos faciliten la elección de nuestros candidatos.

Desgraciadamente, la elección va a hacerse bajo el imperio de un decreto-ley notoriamente defectuoso en sus bases de consulta al electorado nacional, que traerá por consecuencia alterar en perjuicio nuestro la representación que proporcionalmente corresponde a los diversos partidos.

No dudamos de que una mejor comprensión de la tranquilidad política del país y de respeto a la soberanía nacional, nos pondrá en la posibilidad de obtener bases justas y razonables y de alcanzar así una exacta manifestación de la voluntad popular, pero en todo caso, debemos empeñarnos por aminorar con nuestro esfuerzo los males que ese decreto-ley está llamado a producir en los partidos liberales y procurar que la cohesión y disciplina permitan asegurar el triunfo de los nuestros.

V.—La elección de Presidente de la República ha sido antes y es al presente causa de graves perturbaciones. En la situación actual ellas acentúan el intenso malestar dominante.

Muchos miembros dirigentes, inclinados a mirar, sin duda, vinculado el buen gobierno del país a personas determinadas, contraen de antemano compromisos que dificultan la libre elección de candidato para tan alto puesto.

Esto no sólo produce y ahonda las divisiones internas, sino que crea suspicacias recíprocas, que nos debilitan y desprestigian y que redundan en perjuicio de los mismos intereses públicos que se desea servir.

El Directorio General del Partido Liberal, en cuyo nombre haclama el interés supremo de la este respecto.

Tenemos un vivo interés en ahorrar al país, en la hora perturbada en que vive, la intraquilidad y los peligros de una lucha presidencial agria, que ocasionaría profundas y peligrosas agitaciones, y pondremos de nuestra parte todo el esfuerzo necesario para que sea llamado a la Jefatura del Estado un hombre que pueda realizar, con justificada confianza, la obra de paz y conciliación que reclame el interés supremo de la República.

Si ello no fuera posible, los partidos liberales no podrían abdicar de su justísimo título y del imperioso deber de tener opción a dirigir los destinos del país y realizar en el Gobierno sus propósitos de bien público.

Para ello procuraremos invitar a una gran Convención, correctamente formada, que refleje con fidelidad las tendencias liberales y democráticas que dominan en la opinión y constituyen nuestro credo político, y que represente las actividades económicas y sociales a fin de hacer sentir, en la designación del candidato, la voluntad de la masa activa de la población que vive del trabajo intelectual y material y en la producción de la riqueza.

Estamos empeñados en hacer una obra de solidaridad dentro de un elevado espíritu de abnegación y renunciamiento de toda aspiración personal, de todo compromiso antelado y aún de nuestras propias simpatías.

Francamente, lealmente, debemos llamar a las fuerzas útiles y conscientes del país a juntarse bajo la vieja bandera de nuestro partido, en condiciones de que todos sean iguales, todos tengan las mismas opciones y derechos, sin otro compromiso que marchar todos unidos.

Será dando un constante ejemplo de renunciamiento personal y abnegado fervor por la doctrina, como los liberales, que tremolan el estandarte histórico del Partido, atraerán en torno de la enseña tradicional a todas las conciencias vacilantes y a todas las fuerzas que hoy oscilan sin orientación en medio del desconcierto que domina.

Los esfuerzos de esa Asamblea en tal sentido contribuirán a formar la conciencia nacional que debe inspirar la renovación de los Poderes Públicos.

VI. — La República atraviesa por un período de crisis, de lamentable anormalidad, en que bajo la apariencia de un letargo de la conciencia pública, alienta fuerzas imprecisas y se incuban en silencio profundos descontentos. Es deber de todos los ciudadanos conscientes y en especial de las fuerzas políticas organizadas, orientar las actividades y las ideas hacia una pronta restauración de la normalidad civil y hacia la realización de las reformas constitucionales, legales y parlamentarias que deben dar mayor fuerza y eficacia a la dirección política del Estado.

Las cuestiones económicas y sociales que hoy predominan en las preocupaciones de todos los pueblos, no han alcanzado entre nosotros la atención que las necesidades del país exigen, porque nos vemos absorbidos por la instabilidad política y por los numerosos intereses que ella engendra.

Toca al Partido Liberal la misión bien honrosa de buscar, dentro de la armonía y la conciliación de las fuerzas sociales, la manera de imprimir nuevos y mejores rumbos al Gobierno, dé cimentar el régimen político y administrativo sobre las bases que correspondan eficientemente, en su organización y procedimiento, a las necesidades y exigencias que las transformaciones de la democracia moderna imponen a los pueblos bien organizados y dirigidos, y dedicar las actividades nacionales con preferente empeño a la labor educacional y al progreso económico de que depende el bienestar de los habitantes.

La actitud que cada cual asuma en este grave momento de la vida nacional, puede ser decisiva para el porvenir del país, y no dudamos que nuestros amigos y correligionarios habrán de procurar por todos los medios a su alcance empeñarse por dar mejores días a la República.

En pocos días más nos será grato comunicar a esa Asamblea las bases generales de reforma de nuestros programas que habrá de someterse a una próxima Convención. Debemos satisfacer ampliamente las aspiraciones nacionales realizando en la dirección del Estado una obra práctica, inmediata y eficiente, que nos permita reparar el sensible atraso en que mantiene al país el predominio de los intereses meramente políticos o partidistas.

Hay un conjunto de deberes independientes de los deberes administrativos que reclaman urgente solución. Ante todo, el deber de velar por la salud pública y la seguridad de los bienes y de las personas y los deberes de índole económica que se relacionan con la protección del trabajo, el aumento de la producción y el abaratamiento del costo de la vida; porque donde la producción es abundante y llega con poco costo a manos del consumidor, la tranquilidad social se produce como fruto del bienestar y el problema obrero entra en vías fáciles de solución.

La organización de un gobierno fuerte y prestigioso y el restablecimiento del principio de autoridad dentro del concepto de la justicia social, habrá de ser el objetivo que el Partido Liberal perseguirá para realizar sus aspiraciones de bien público.

Saludan a ustedes con la mayor cordialidad sus correligionarios y amigos. — **ELIODORO YAÑEZ**, Presidente. — **JOSE MAZA**. — **CARLOS VILLARROEL**, Vice - Presidentes.—**ALEJANDRO ABASCAL**. — **JULIO FALLET** Secretarios."

Fusión Liberal

LA FUSION DE LOS PARTIDOS LIBERAL DOCTRINARIO Y LIBERAL DEMOCRATICO ALIANCISTA

IMPORTANTE REUNION CELEBRADA EN CASA DE DON ELIODORO YAÑEZ

Anteayer en la tarde se efectuó en la casa de don Eliodoro Yáñez una interesante reunión de los partidos liberales aliancistas con el objeto de tratar de la fusión de las diversas fracciones de estas colectividades políticas.

Asistieron a esta importante reunión numerosos políticos aliancistas, a más de los que indicamos más adelante como participantes en el acuerdo de fusión.

El objeto de los comentarios del campo político ha girado, necesariamente, en la reunión que nos ocupa, a la cual se atribuye capital importancia.

FUSION LIBERAL - LIBERAL DEMOCRATICO ALIANCISTA

Después de tratar extensamente sobre la fusión de los Partidos Liberal Doctrinario y Liberal Democrático Aliancista, llegaron a concretarse las ideas propuestas durante esa reunión en el acta de fusión que damos en estas mismas columnas.

ACTA DE FUSION DE LOS PARTIDOS LIBERAL DOCTRINARIO Y LIBERAL DEMOCRATICO ALIANCISTA

Reunidos los señores Eliodoro Yáñez, José Maza y Carlos Villarroel, en representación del Partido Liberal; y los señores Claudio Vicuña, Enrique Barboza y Julio Prado Amor por el Partido Liberal Democrático Aliancista, en obedecimiento a los acuerdos de sus respectivas Juntas Directivas, relacionados con la unificación de los partidos liberales y teniendo en cuenta la grave situación existente y la necesidad de restablecer las normas institucionales de la República, y en la confianza de que con esto reflejan el pensamiento y las aspiraciones de todos los liberales del país,

Acuerdan:

1.o Proceder desde luego a la unificación de los Partidos Liberal y Liberal Democrático Aliancista y trabajar por que se incorporen a ella las demás colectividades que acepten la aspiración general de reconstituír el antiguo Partido Liberal como existía antes de los sucesos de 1891;

2.o Fijar en una próxima reunión las bases generales para la redacción del programa mínimo de los partidos liberales unificados, dando especial preferencia a la reorganización de nuestro régimen político y parlamentario, a la solución de las cuestiones económicas y sociales y al mejoramiento de la educación pública;

3.o Someter estos acuerdos a la ratificación de las respectivas Juntas Directivas y dirigirse, entretanto, a las Asambleas de ambos partidos en todo el país, a fin de que constituyan un Comité de acción común, que tenga a su cargo propiciar estas ideas y representar a los Partidos Liberales unificados en la forma que se considere más adecuada a los fines de interés público que se persiguen.

4.o Integrar las Juntas Directivas de los Partidos Liberales en Santiago, con los señores Emilio Bello y Armando Jaramillo mientras se constituye la Junta definitiva. —ELIODORO YAÑEZ.—CLAUDIO VICUÑA.—JOSE MAZA. — ENRIQUE BARBOZA.—JULIO PRADO AMOR. — CARLOS VILLARROEL.—EMILIO BELLO CODESIDO. — ARMANDO JARAMILLO.

Santiago, 22 de Diciembre de 1924.

DISCURSO DE DON ANTONIO HUNEEUS EN EL DIRECTORIO GENERAL LIBERAL DOCTRINARIO

Damos a continuación el texto del discurso pronunciado por don Antonio Huneeus en nombre de la Comisión encargada por el Directorio de unificar los partidos liberales en la sesión que celebró el Directorio General del Partido Liberal, el Viernes último:

Desde el primer momento—dijo el señor Huneeus—representamos a los distinguidos delegados liberales unionistas que las fuerzas librales, mayoría en la opinión pública, serán débiles en los comicios y en el Gobierno mientras estén divididas y dispersas; y que nuestro régimen constitucional nos impone el deber de fusionarlas para que cese la anarquía parlamentariay para que colaboren como unidad política homogénea a la vida nacional.

El viejo anhelo de restituir su unidad al liberalismo, adquiere suprema autoridad y apremio en esta hora en que el país está llamado a elecciones presidenciales y legislativas que decidirán de sus destinos para muchos años.

Ha llegado el momento de llamar a la opinión pública a reconstituir el Partido Liberal, de convocar a su seno, con igual y fervorosa cordialidad, a todos los liberales y a todas las agrupaciones liberales de la República.

El liberalismo unificado constituirá un gran partido de centro, sobre los principios inderivables de orden y legalidad, y de libertad política y civil, y pautas de tolerancia y de respeto para todas las doctrinas fieles al orden y a la moral pública; homogéneo y unido a firme y a toda hora en su organización, en sus anhelos, en sus actividades; absolutamente autónomo, libre e independiente de todo compromiso permanente con las colectividades políticas extremas; pronto, sí, para pactar con otro u otros paridos los acuerdos que el interés público aconseje, sea en las urnas, sea para colaborar al Gobierno de la Nación.

Queremos ser continuadores del liberalismo tradicional que hasta 1891 congregaba a la mayoría del país en unos mismos principios fundamentales y que auspició para la República desde el Gobierno que hasta esta fecha, rigiera por veinte años sus mejores días de gloria exterior, de progreso material y docente, de estabilidad monetaria, de economía y orden financiero, de administración idónea e insospechable.

Eso hicieron nuestros mayores. He aquí lo que hoy queremos.

En el orden político deseamos paz social inconmovible en el amor y culto de nuestras instituciones casi tan viejas como nuestra bandera. No excluimos, ciertamente, las reformas que, bien justificadas por nuestra propia experiencia, contribuyan a estabilizar los Gabinetes y prestigiar el Poder Ejecutivo, acercándole al propio tiempo a la voluntad nacional.

La producción reclama el pronto y franco favor del Poder Público en sus industrias extractivas, señaladamente las de salitre y carbón, agrícolas, manufactureras y de trasporte. Sin métodos enérgicos, sistemáticos de fomento de la industria y del comercio, no reduciremos la enorme cuota de nuestros consumos que, imprevisores y negligentes, pagamos al extranjero; no se estabilizará ni valorizará el circulante; ni alcanzaremos la prosperidad creciente que nuestras riquezas naturales nos deparan pero que está reservada al trabajo útil y al ahorro perseverante.

El más esencial de los intereses de nuestra patria es vigorizar y acrecentar la población, difundir la higiene y extirpar las dolencias contagiosas que enervan o aminoran nuestras generaciones. Los métodos ya bien verificados por las ciencias sociales y médicas, y los organismos de asistencia pública ya familiares a pueblos más cultos o más ricos, nos darán consejo cierto y seguro guía para alcanzar población más sana, fuerte y vigorosa.

Es indispensable ordenar las finanzas generales del Estado dentro de un régimen de administración y contabilidad capaz de impulsar la riqueza fiscal, preservarla de todo riesgo y mantenerla incesante e inequívocamente comprobada.

Los intereses de las clases trabajadoras han encontrado garantía en ciertas leyes. Parécenos, empero, que casi todo ha quedado por hacer en el sustantivo programa de la educación, régimen condición legal de los asalariados.

Tales fueron nuestras proposiciones a los representantes de los demás partidos liberales.

Nuestras proposiciones encontraron adhesión sincera de principios en las fracciones liberales unionistas y generosa colaboración del Partido Liberal Democrático Aliancista y de los más prominentes liberales.

Empero, los partidos liberales unionistas, después de considerar detenidamente la fórmula de unificación, nos contestaron que no se sienten preparados para aceptarla y desaparecer en ella desde luego; nos observaron que la nueva colectividad política, acaso no alcanzaría por sí sola mayoría parlamentaria; y nos propusieron organizar una confederación de todos los partidos liberales que aunara sus fuerzas y sus actividades pero que mantuviera viva la personalidad de los partidos así coaligados.

Nos ha parecido que ese pacto si bien de acercamiento y de concordia no satisfaría ni a los principios liberales ni a la necesidad nacional de restablecer en un sólo eje liberal los cinco haces que fraccionan la unidad central de nuestra vida política.

Nuestros esfuerzos no han culminado en el éxito que anhelamos. Pero no han sido estériles.

Estas gestiones han evidenciado aún a los espíritus más recalcitrantes la premiosa y vital necesidad de restituír al liberalismo su natural, su legítima unidad.

Queda, además, de nuestro tenaz y perseverante intento, el testimonio de una iniciativa espontánea y desinteresada del Partido Liberal Doctrinario, que en todos los chilenos de buena voluntad, liberales o no, ha debido despertar ecos, ora expectantes, ora efusivos, de simpática adhesión.

A nosotros nos queda esta satisfacción.

Al país le queda reservado el anhelo vivo de unir al liberalismo entero. y por más tentativas que se frustren, jamás lo renunciaremos porque la unión liberal es una necesidad suprema para nuestra normalidad política y para el ejercicio eficiente de nuestro régimen constitucional.

UN GRUPO DE RADICALES

SE REUNIO AYER Y NOMBRARON PRESIDENTE AL Sr. PEDRO BANNEN

Como estaba anunciado, ayer se reunió un grupo de miembros del Partido Radical que han permanecido alejados de las actividades políticas en el último tiempo, a fin de proseguir en el estudio del manifiesto que lanzaran al país.

Asistieron a esta reunión algunos caballeros y después de cambiar brevemente ideas sobre la finalidad del movimiento y la necesidad de una dirección, a cuyo cargo quede entregado el desarrollo de estas actividades, se nombró presidente al señor Pedro Bannen.

A continuación se dió lectura al manifiesta que ha sido redactado por varios de los políticos que han participado en la iniciativa del movimiento, dándose por aprobado la parte que se refiere a la actuación de la dirección del partido en la última época y a política en general.

Se acordó volverse a reunir el Viernes próximo a las 6 P. M., a fin de discutir el manifiesto en lo que dice relación con el punto de vista económico.

ASAMBLEA RADICAL DE SANTIAGO

SE OCUPARA ESTA NOCHE DE LOS ASUNTOS RELACIONADOS CON EL MEMORIAL DE CARGOS ELEVADO POR LA OFICIALIDAD DE LA ESCUELA DE AVIACION

Esta noche, a las 9.30, celebrará sesión extraordinaria la Asamblea Radical de Santiago, a fin de ocuparse en forma especial de algunos asuntos de orden interno y de otros que preocupan intensamente la opinión pública.

Se elegirá la comisión electoral en reemplazo de la anterior, cuyos miembros renunciaron sus cargos y se procederá a nombrar los secretarios de la asamblea cargos que se encuentran vacantes desde hace algún tiempo.

Se nos ha informado, además, que en la hora de los incidentes algunos asambleístas abrirán debate sobre la cuestión relacionada con el memorial de cargos que la oficialidad de la Escuela de Aviación presentó a la Junta Militar, y en el cual se analiza la actuación de su Director General Contreras en lo que se refiere a la administración de ese departamento. A este respecto se nos ha agregado que se propondrán varios votos relacionados con este asunto.

Se tratará además del movimiento que la Unión Nacional habría efectuado hace algún tiempo entre los miembros de las Instituciones Armadas tendiente a lograr el alejamiento de la Presidencia del señor Alessandri y un cambio total de Gobierno.

Uno de los miembros de la Mesa Directiva de la Asamblea, quien nos procuró las informaciones anteriores, nos dijo que un asambleísta ha solicitado que en la sesión de hoy se discuta un voto que ya ha enviado relacionado con el posible nombramiento del Teniente Coronel, señor Manuel Bulnes Calvo, para Sub-Secretario de Guerra, en reemplazo del Comandante Blanche, por estimarse que este nombramiento obedecería a gestiones políticas de algunos miembros de la Unión Nacional.

El quorum para esta sesión extraordinaria será de veinte asambleístas activos con derecho a voto en conformidad a los reglamentos.

Muñecas LENCI

Incomparables por su perfecta terminación. Sus figuras son artísticas, y sus colores decorativos.

Visite nuestra Exposición

UNICOS REPRESENTANTES EN CHILE:

CASA CORI-Hué. fanos 981

CENTRO DEMOCRATA, ELECCION DE MESA DIRECTIVA

Se ha publicado la elección de Mesa Directiva del Centro Demócrata de Santiago, en la forma aparecida en la prensa de ayer.

Aúnque dichas publicaciones dan por elegida una Mesa, se ha producido un movimiento en el seno de la institución en el sentido de considerar que no refleja el pensar de los miembros de la colectividad, por mediar diversas consideraciones de especial importancia para un Centro doctrinario y de lucha como es el Centro Demócrata de Santiago.

Al respecto la Mesa que se ha publicado como nombrada no reuniría los requisitos reglamentarios y no sería una expresión del sentir de una mayoría efectiva en la corporación.

En vista de esta situación en la asamblea de hoy se promoverá la no aprobación de la elección de Mesa efectuada el Domingo, existiendo varias renuncias de personas que no han autorizado la colocación de sus nombres como componentes de la Mesa.

RENUNCIA

Se nos pide publicar lo siguiente:

"Señor Presidente del Centro Demócrata de Santiago.—Impuesto por la prensa de hoy de mi proclamación como Secretario del Centro Demócrata de Santiago, me veo en la necesidad de hacer algunas declaraciones para fundamentar mi renuncia.

"Oportunamente hice ver al candidato a presidente, señor Humberto Katz, mis propósitos de no pretenecer a ningn puesto directivo, porque he tenido por norma luchar siempre como simple soldado. Sin embargo se llevó mi nombre en la lista.

"En consecuencia, atendiendo a mi negativa, y a otras consideraciones sobre la Mesa que aparece elegida, presento mi renuncia indeclinable, agradeciendo la atención de los amigos.

Afmo. S. S.—(Firmado).—Ernesto Navarro."

JUNTA DIRECTIVA LIBERAL DEMOCRATICA UNIONISTA

Esta tarde, celebrará sesión ordinaria la Junta Directiva del Partido Liberal Democrático Unionista, en el local de costumbre.

JUNTA DIRECTIVA LIBERAL DEMOCRATICA ALIANCISTA

Para hoy a las 6 y media P. M. en casa de don Claudio Vicuña S. Dieciocho 245, está citada la Junta Directiva Liberal Democrática Aliancista para tratar de los siguientes puntos:

1.o Situación política y electoral del partido, y

2.o Organización interna.

A los directores que no hayan recibido citación escrita se les ruega tener como bastante las publicaciones de prensa.

PARTIDO DEMOCRATA

CENTRO DEMOCRATA DE SANTIAGO. — La sesión de esta noche. —Importantes acuerdos que en ella se tomarán. — Según el acuerdo de la sesión anterior, esta noche se ha citado para sesionar considerando que el Jueves es festivo. Promete esta reunión una mayor importancia, por los distintos asuntos que existen en la tabla como principal punto la reciente elección que se ha efectuado para tener la nueva Mesa Directiva.

La asistencia de los asociados se hace necesaria, porque las materias que se tratarán son de pronto despacho.

El local es de costumbre, Rosas 1049, y la hora de reunión a la 9 P. M.

CENTRO GUERRILLEROS DE LA DEMOCRACIA FRANCISCO J. LIRA. — Cita a asamblea para hoy a las 8 1|2 P. M. en el local social, calle de Maestranza N.o 226.

Se nos pide hacer presente la importancia enorme de esta sesión por asuntos de sumo interés que tratar, tales como la proximidad de las inscripciones electorales, la renovación del nuevo Directorio del Centro, cuentas de tesorería, acción del Centro ante el Comité Pro-Frente Civil, jiras de propaganda y muchos otros asuntos de carácter interno.

Especialmente están citados los señores:

Pedro N. Martínez, Heriberto Moreno, José Domingo Aliste, Bernardo Quiroga, Francisco J. Zúñiga, José Figueroa, Marcos Ibarra, Máximo Meza, Faustino Guardia, Anacleta Iturriaga, Fidel Rojas Ciro Salvo, Oscar Rojas, Alfredo Otelza, Guillermo Quiroga, José Santos Farías, Melchor del Río, Pedro Salinas, Adolfo Guajardo, David Aros, Guillermo Alvarado, Andolín Casanova, Félix Flores Miguel A. González R., José D. López, Ismael Gamboa, Francisco Pineyra, José del Carmen Armijo, Justo Pastor Morales, Juan Ortega Videla, Isaías Román, Wasigtron Olavarría, Julio Silva Reyes, Luis Callejón Germán Arias Eliseo Gutiérrez, Arturo Moreno y Cerda, Darío López B., Ernesto Caballero, José Rodríguez T., Angel Custodio Rojas, Roberto Plaza Cobos, Oscar Guerra, Pedro Vargas Cabello, Guillermo Vásquez Acuña, Manuel Jasmen Abelardo Daza, Armando Latorre, Evaristo Valdés, Simón González, Luis San Martín, Luis Puga Díaz, Manuel Franco, Francisco Valenzuela, Alejandro González, Bernardo Segundo Quiroga, Manuel A. Muñoz, Manuel Pantoja, Amable Soto Pedro Rozas, Francisco Fuentes, Francisco J. Román, Juan Ibarra, Alfredo de Barry, Alfonso Canut de Bon, Julio Munita, Antonio Martínez, José M. González, Juan E. Castro, Salvino Berríos, Juan F. Rojas, Héctor Sánchez, Juan Bravo Briceño Juan A. Jorquera Venegas, Manuel Navarro Cabezas, José M. Palacios, Juan F. Jofré, Luis Rey Rojas, Angel Custodio Chamoret, Primitivo Escalante, José M. Salinas, Luis Malaquías Concha, Luis Planells y Custodio Rodríguez.

CENTRO DEMOCRATA ANTONIO POUPIN. — (Oficial). — Son muchos los correligionarios que hasta anoche han llevado su óbolo a la Secretaría de este Centro, respondiendo al llamado generoso que se es ha hecho para proporcionar a los niños del barrio el día de la "Pascua" el derecho que los adultos están obligados a cumplir para con la infancia, inocente, candorosa y ávida de goces.

La Secretaría agradece este rasgo tan espontáneo de sus correligionarios y vecinos de la localidad. Esa gratitud se hace más potente si se considera que los amigos han librado a la Comisión de andar de casa en casa, recogiendo una ayuda que va llegando sola y generosa. Son los niños que provocan estas manifestaciones superiores y extraordinarias del sentimiento adulto. Gracias por ellos.

Se hace presente a los socios que están al día en sus cuotas, que el Domingo a las diez y media de la mañana, tendrá lugar la votación para elegir el nuevo directorio del Centro.

El directorio actual debe sesionar mañana Miércoles a las 9 P. M.

PARTIDO CONSERVADOR

DIRECTORIO DEPARTAMENTAL—Hoy a las 6 1|2 P. M., celebrará sesión ordinaria el Directorio Departamental Conservador.

Se encarece la asistencia.

AGRUPACION DEMOCRATA DE "LA GRANJA"

Anoche celebró sesión esta joven entidad política, y acordó lo siguiente:

1.o Celebrar sesión el día 22 de los corrientes;

2.o Enviar una circular a los correligionarios y amigos, rogándoles concurran con más puntualidad a las reuniones;

3.o Fijar el primer Domingo de Enero para efectuar la elección del nuevo Directorio;

4.o Que la sesión del día 22, sea para oír la cuenta del delegado a la Convención, señor Germán Bobadilla;

5.o Efectuar un banquete en los primeros días de Enero, en homenaje al nuevo directorio.

6.o Invitar a los correligionarios y amigos, para el 29 del presente, para oír una interesante disertación sobre la Ley Electoral, y los deberes que le corresponden a los obreros y demócratas que forman el grupo de la masa electoral del país. — El Secretario.

EL EX-EMBAJADOR DEL BRASIL

PARTE ESTA TARDE EN VIAJE A BUENOS AIRES

Por la combinación transandina de esta tarde se dirige a Buenos Aires, don Silvino Gurgel do Amaral, que hasta hace poco desempeñaba el cargo de Embajador del Brasil en Chile, y que ahora acaba de ser designado para igual cargo en Estados Unidos.

Este distinguido diplomático, que tan hondas raíces deja entre nosotros, de Buenos Aires se dirigirá a Río de Janeiro, en donde permanecerá algunos días para seguir después a Washington.

En la Estación Mapocho, despedirán al ex-Embajador del Brasil, representantes del Gobierno, de la prensa, de la sociedad, y casi todo el Cuerpo Diplomático residente.

HOY PARTIRA A RIO DE JANEIRO, EN VIAJE A WASHINGTON, EL EMBAJADOR DEL BRASIL Y SEÑORA.—

1. El Ecxmo. señor S. Gurgel do Amaral.—2. Señora Isabel G. de Gurgel do Amaral

Por la combinación transandina de esta tarde parten a Buenos Aires, en viaje a Río Janeiro, el Embajador del Brasil y señora Isabel G. de Gurgel do Amaral.

El Excmo. señor Gurgel do Amaral se aleja de esta capital, después de conquistarse las simpatías generales de la sociedad y del pueblo de Chile, y la plena confianza de nuestro Gobierno, y la más alta estimación de sus colegas del Cuerpo Diplomático, dejándonos la huella imborrable de su talento, como de sus finas dotes de cultura.

La sociedad entera ha puesto de manifiesto el pesar con que se ve el alejamiento de los diplomáticos brasileños, que nos dejan indestructibles lazos de sinceras simpatías y el recuerdo de las finas atenciones que con suma gentileza y bondad, ha prodigado en el seno de nuestra sociedad la señora de Gurgel do Amaral, secundando así tan inteligentemente la alta labor diplomática de su esposo.

Para dar una idea del amplio triunfo social de estos diplomáticos, bástenos enumerar el espléndido banquete que nuestra sociedad les ofreció la noche del 8 del mes en curso, en los salones del Club Hípico, las recepciones ofrecidas por las señoras Sara del Campo de Montt, María Carmela Blanco de Vergara, Luisa Vergara de Bulnes, Georgina Llobet de Irarrázaval, María Carabantes de Bernstein, Carolina Iñiguez de Pereira, Emiliana Concha de Ossa, María Luisa de la Lastra de Malbrán, Mina de Martín Franklin, Marta Lecaros de Ovalle, Ema Rámila de Merry del Val, Mercedes Montes de Claro, Delia Matte de Izquierdo y Elisa Balmaceda de Bello Codesido, sin olvidar la recepción que les ofreció el Directorio del Club de Señoras y el Cuerpo Diplomático, recepciones que tuvieron las características de verdaderos acontecimientos sociales.

El Sr. Gurgel do Amaral y señora permanecerán algunos días en Buenos Aires para seguir más tarde viaje a Río de Janeiro, de donde partirán en Marzo próximo a Washington, donde ha sido trasladado con igual rango por el gobierno de su patria.

MATRIMONIO CONCERTADO. —Se ha concertado el matrimonio del señor Ricardo Millán Iriarte con la señorita Inés Zúñiga Ramírez.

Hizo la visita de estilo el señor Carlos Millán Iriarte.

EN LA DIPLOMACIA. —Se ha embarcado en Francia con destino de regreso al país, el attaché a la Legación de Chile en Bélgica, doctor don Enrique Sepúlveda V.

—La esposa del Ex-Encargado de Negocios de el Japón en Chile señora de Kurusu y sus hijos saldrán el próximo Sábado a Buenos Aires, donde se embarcarán con destino a Nueva York.

MANIFESTACION AL EX-MINISTRO DE OBRAS Y VIAS PUBLICAS. — Con motivo de abandonar la cartera de Obras y Vías Públicas el Ministro señor Oscar Dávila, el personal de la Dirección de Obras Públicas le ofreció una manifestación de simpatías en los salones del Instituto de Ingenieros de Chile.

Ofreció la manifestación el Director General don Guillermo Illanes en elocuentes frases que reflejaron en lo más íntimo el sentir del personal. Contestó el señor Dávila agradeciendo.

El actual Ministro señor Luis Adan Molina, invitado especialmente a esta reunión, no le fué posible asistir por tener Consejo de Ministros a esa misma hora.

EX-ALUMNOS "LICEO ALEMAN" CURSO 1919. — Este año, como los anteriores el 28 de Diciembre se reunirán en el Restaurant Picart, Agustinas número 967 para comer juntos los ex-alumnos del Liceo Alemán, curso 1919. Se nos encarga avisar que en el Restaurant está la lista y que pueden pasar a inscribirse.

PARTE. —Circulan los siguientes partes:

Emilia B. de Valdés participa a Ud. el matrimonio de su hijo Vicente con la señorita Zulema Sáez Oliver, efectuado privadamente el 15 de los corrientes.

Santiago, Diciembre de 1924.

José M. Sáez participa a Ud. el matrimonio de su hija Zulema con el señor Vicente C. Valdés y B., efectuado privadamente el 15 del actual.

Santiago, Diciembre de 1924.

Vicente C. Valdés y B., participa a Ud. su matrimonio con la señorita Zulema María Sáez Oliver, efectuado privadamente el 15 de los corrientes.

Santiago, Diciembre de 1924.

CUERPO CONSULAR. — Hoy Viernes, a las 6½ P. M., se llevará a efecto en casa del señor Decano la última reunión ordinaria, en la que se tomarán importantes acuerdos y se elegirán Secretario y Tesorero para el próximo año. Se encarece la asistencia de los señores Cónsules.

CENTRO FEMENINO DE ESTUDIO. — Esta tarde a las 6½ se efectuará la conferencia que dictará el Dr. señor Carlos Illanes, cuyo interesante tema es: "Influencia de la mujer en la higiene social, mortalidad infantil, sus causas, mejoramiento de las condiciones generales de la existencia."

Los números de canto, danzas clásicas, declamación y piano, están a cargo de las señoritas Ema Díaz Palacios, Alicita Alcérreca y señor Rubén Larenas.

La entrada es libre.

Señorita Luisa Hurtado Quesney, cuyo matrimonio con el señor Ambrosio del Río Aldunate se concertó el Domingo último

MANIFESTACION. —Los alumnos de la Escuela de Altos Estudios del Museo Nacional, festejarán con unas once el Jueves 25 del presente, al Director y Cuerpo de Profesores de dicho establecimiento.

Las adhesiones se reciben en el Museo Nacional, Quinta Normal.

COMIDA. — Con motivo de haber obtenido su título de abogado y de regresar en breve a su patria el señor Luis Fernando Guachalla, Agregado Civil a la Legación de Bolivia en nuestro país, un grupo de sus amigos chilenos lo festejó el Sábado último con una comida en el Restaurant del Cerro Santa Lucía, reinando en todo momento una gran alegría y formulándose votos por la prosperidad futura del festejado.

Asistieron los siguientes señores: Luis F. Guachalla, Alcides Fuenzalida, Ramón Castro, Miguel Olate, Armando Molina, Aquiles Fontecilla, Raúl González, Guillermo Barros, Enrique Nercasseau, Guillermo Baltierra, Alfonso Fernández, Gerónimo Sepúlveda, Mario Bascuñán, Amelio Benavides, Flaviano Chacón, Carlos Castro, Juan Rodríguez, Carlos Pinto, Jorge Morales y Eugenio Gabrielli.

Ofreció la manifestación don Miguel Olate y contestó el festejado, siguiendo en el uso de la palabra los señores Fuenzalida, Baltierra, González, Pinto y otros.

Novedades para Balnearios
PIELES

ANTES DE SU VIAJE AL CAMPO A LOS BALNEARIOS, VISITE UD. LA GRAN EXPOSICION DE MODELOS DE PIELES, MODAS 1925

VISON, abrigo largo 1.25 mt... ... ... $	33,000.—
KOLINSKY, capa larga 1,25 mt... ... $	4,500.—
NUTRIA, paltetóes 3|4 95|100 mt... ... $	850.00
HUDSON, paltetóes 3|4 95|100 mt... ... $	2,200,00
PETIT Gris, paletóes 3|4 100|100 mt... $	3,890.00
SKUNGS, Capa... ... ... $	1,800.00
PETIT Gris Srta. Scharpe 30x160 mt. ... $	850.00
PALETOES 3|4 Taupe 85|00 mt... ... $	1,890.—
CAPAS largas Nutria 1.25 mt... ... ... $	2,000,00
PALETOES en cuero café, desde..... $	650.00

VEASE LAS CLASES EXTRAS DE TODAS ESTAS PIELES

VENTAS HOTEL ODDO ,SALON N.o 7. Sólo quedan 3 días.

M. BOTEUR.

BAILE

Cursos rápidos, en privado o colectivos. Clases a toda hora del día y en la noche, de 9 a 11. Estilo elegante y correcto, el más generalizado.

M. AGUILAR, Profesor práctico y de más actualidad — GALVEZ 1

BALNEARIO JAHUEL

Tenemos el agrado de participar a nuestra distinguida clientela que en celebración de Pascua y Navidad, la Administración del Establecimiento está preparando una hermosa fiesta, amenizada por una excelente orquesta.

Se ruega a los interesados pedir sus piezas con oportunidad. Pedidos al Administrador, teléfono 127, San Felipe.

SOCIEDAD ANONIMA JAHUEL.

Grotrian Steinweg

Cuando Arrau transportaba a sus oyentes a las regiones sagradas del arte más puro; cuando arrancaba verdaderas explosiones de admiración; cuando las olas del entusiasmo amenazaban llegar al límite de la locura, habrá unido usted a la exclamación "qué genio tan grande", esta otra: "qué piano tan maravilloso".

Y tenía usted razón, porque bajo las manos del artista no había ya un instrumento, sino un sér viviente, que traducía la más leve insinuación, el más imperceptible matiz; que tan pronto era el suave murmullo de un fresco arroyuelo, como el trueno aterrador de las grandes tempestades; que ora reía con carcajada cristalina, ora lloraba con sollozos y lamentos que conmovían hasta lo más profundo del alma.

ARRAU TOCABA GROTRIAN - STEINWEG

UNICOS IMPORTADORES:
GRIMM & KERN

AHUMADA 99, ESQUINA MONEDA

LA MODA DE VERANO

En la revista

"FAMILIA"

que saldrá el Martes 23 aparecerán los últimos modelos de Verano.

Impóngase usted de ellos, y le serán de gran utilidad.

25 de Diciembre
Las Creches
COMIDA DE NAVIDAD

EN EL PABELLON Y CANCHAS DEL SANTIAGO TENNIS CLUB

Se ruega a las personas que deseen reservar mesas, lo hagan a la brevedad posible, debido a que se dará preferencia para ser colocadas en el pabellón, en estricto orden de que hayan sido solicitadas.

El servicio y comida estará a cargo del Club de la Unión.

Valor del cubierto, con vino comprendido, $ 40

Entrada a la kermesse y baile, 5 pesos

Para pedir las mesas: Señora Manuela Herboso de Vicuña, Almirante Barroso N.o 270.

LA HIGIENE INTIMA ESTA BASE DE LA FELICIDAD FEMENINA
Gynesil
BOTICA FRANCIA ESTADO 150

Salón de Peinados

PAULIN y Cía.

Ahumada 172, entrada Pasaje nión Central N.o 7
TELEFONO 2537

Ondulación Marcel, Manicure, Masaje facial. Especialidad en Tinturas. Salón especial para cortar el pelo de los niños. Especialidad en corte de Melenas.

25-Dic.

Dr. OSCAR BEZANILLA
DENTISTA

Extracciones absolutamente indoloras. Incrustaciones. Puentes, Coronas. Placas.
ROSAS 1210, ESQUINA MORANDE

Teléfono 455.—Santiago.

MANCHAS, PECAS, PAÑOS y PUERCAS
DESAPARECEN EN DIEZ DIAS CON LA
STRONG CREAM
Bandera 60, altos, Oficina N.º 2.
Correo Casilla 454

LA MODA DE VERANO

En la revista

"Familia"

que saldrá HOY, aparecerán los últimos modelos de Verano.

Impóngase usted de ellos, y le serán de gran utilidad.

La anilina alemana

Negrita

es insuperable en calidad y belleza de sus colores y el surtido es el más grande que se conoce hasta ahora.

44 colores

EXIJALA EN TODAS LAS BOTICAS

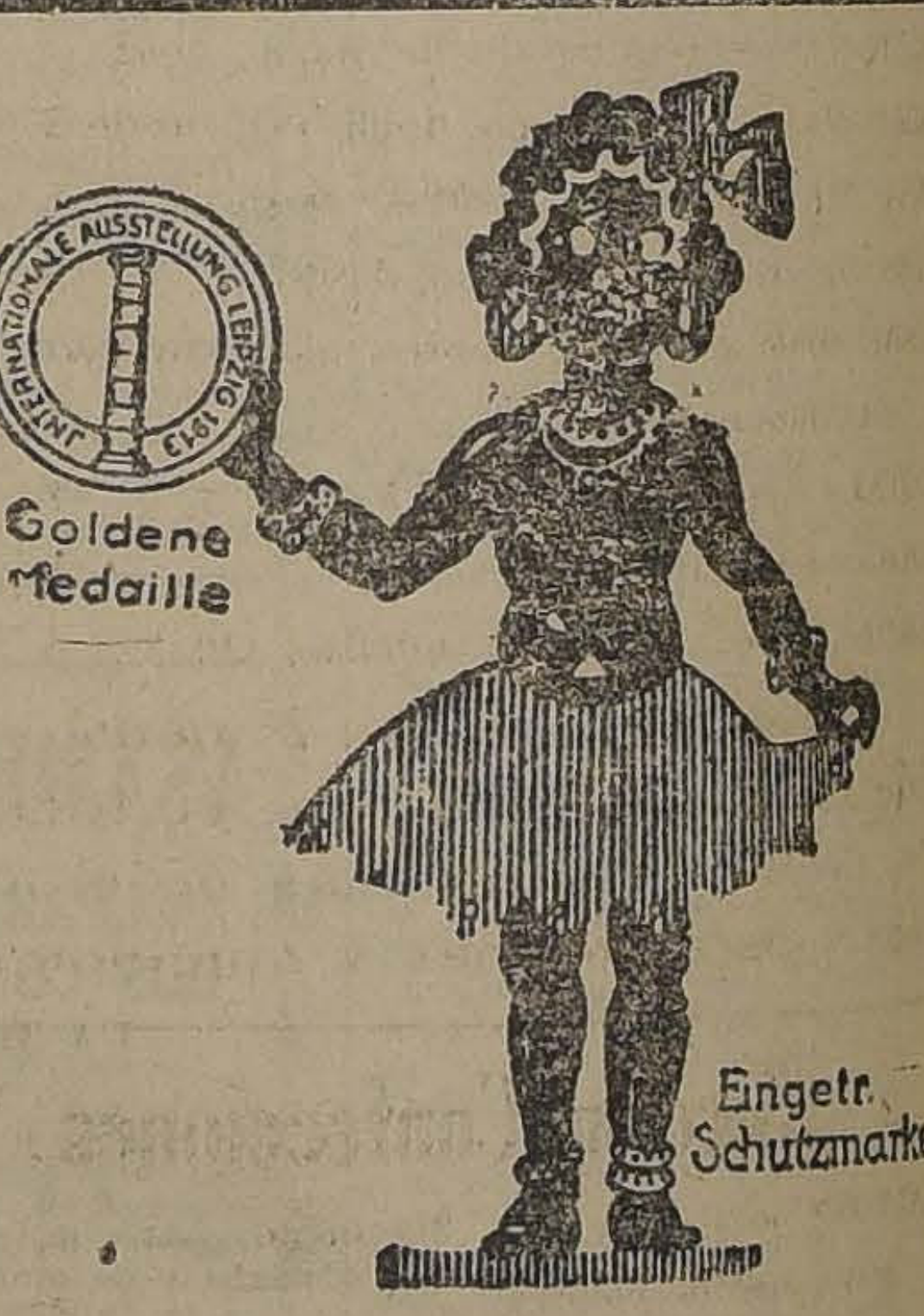

CALZADO Y CORSES

SOLO A $ 19.80

Este lindo modelo de corsé sólo vale $ 19.80, y por reformas del local y conclusión de nuestro jiro de zapatería liquidamos, sin reparo en los precios, toda nuestra existencia del rico calzado "COLLE" legítimo.

¡OJO! Saldos de números chicos, a $ 12.00 el par, en lona blanca y cabritillas.

FABRICA DE CORSES
SAN ANTONIO 98, ESQ. MONEDA

PARA REGALOS DE PASCUA
Y AÑO NUEVO

OFRECEMOS A PRECIOS REBAJADOS ARTICULOS EN CRISTAL DE ROCA, PORCELANAS, MARMOLES Y TAMBIEN UN SELECTO SURTIDO DE PIELES FINAS CONFECCIONADAS EN MODELOS DE ULTIMA CREACION, RECIEN RECIBIDOS DE EUROPA.

Peletería Colón
AHUMADA 226

MUEBLES

DE COMEDOR, DORMITORIO, ESCRITORIO

A precios sumamente bajos, con grandes facilidades en el pago, vende:

LA SAN ANTONIO
Moneda 952
FRENTE CASA MUZARD

REGALAMOS CHOCOLATES

CON EL FIN DE contribuír a la felicidad de los niños, obsequiaremos durante los días 20, 22, 23 y 24, a todos nuestros clientes una tableta del rico chocolate Frutos. Habrá además sorpresas para señoritas y calendarios artísticos para todos nuestros favorecedores. Sigue la gran baratura en medias, calcetines, corbatas, pañuelos, ropa interior para señoras y caballeros. Realizamos por cuenta del fabricante una partida de perfumería fina importada, a precio de costo.

— ABIERTO EL SABADO TODO EL DIA —

La Reina de las Medias.—Ahumada 360.

HOY 23 MARTES

2.o día de la penúltima
DE NUESTRA

y más sobresaliente Semana

MONUMENTAL LIQUIDACION

Anual de Diciembre

Como el éxito de estas ventas extraordinarias ha sido muy superior a lo que esperábamos, las mercaderías han disminuído considerablemente

APRESURE SU COMPRA ANTES QUE TERMINE NUESTRA GRAN BARATURA ANUAL

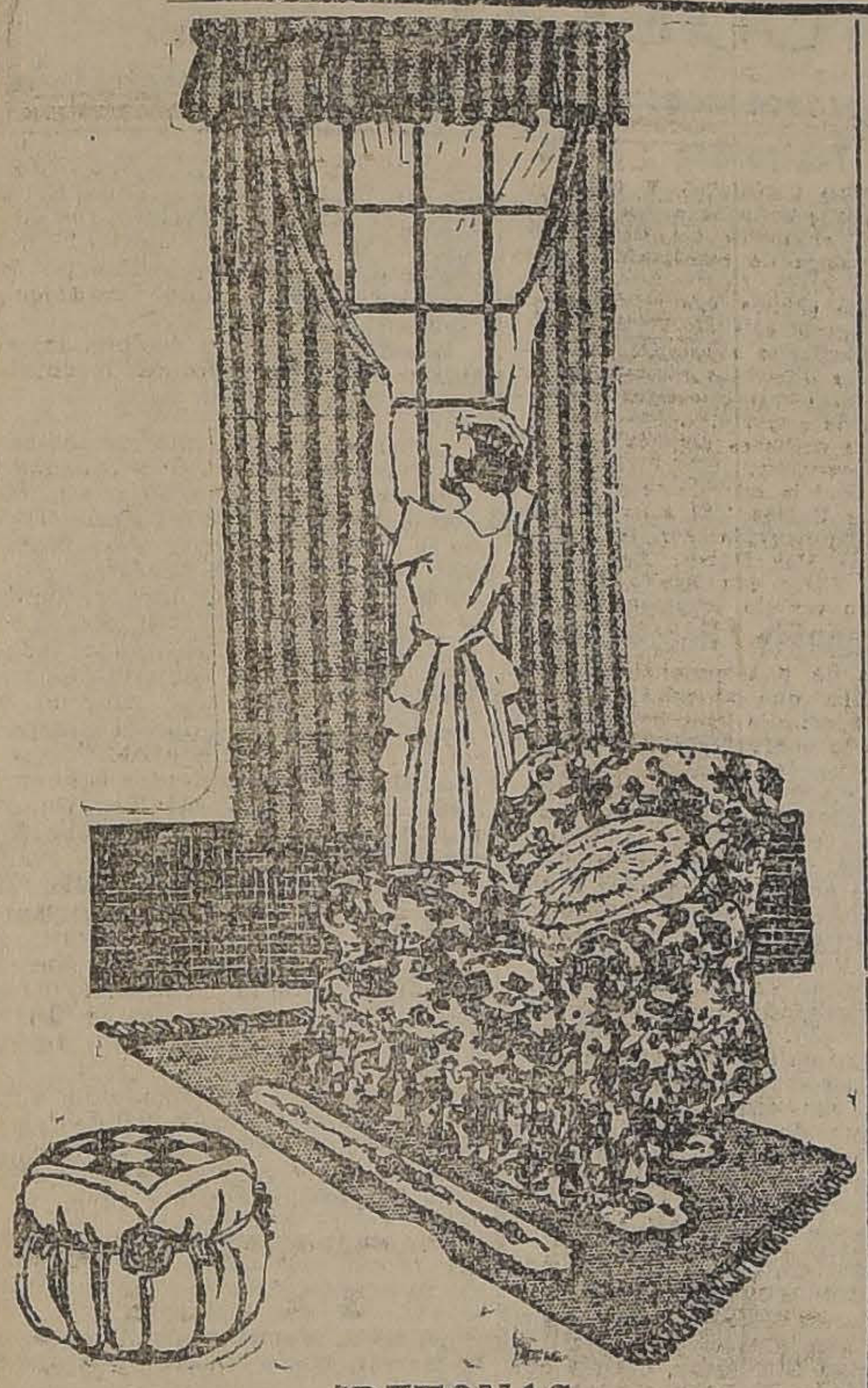

CRETONAS

GRAN SURTIDO DE GALONES Y ADORNOS PARA MUEBLES

CRETONAS, 80 centímetros de ancho, desde	3.50
CRETONAS, 1.30 de ancho, doble faz, desde $	11.90
GASA MADRAS, para visillos, desde .... $	4.50
GASA MADRAS, doble ancho, desde ... ... $	5.50
GASAS doble ancho, de colores, para cortinas y visillos, desde ... ... $	6.50
COJINES hechos de cretona, $ 12.50 y ... $	6.50
BOLSAS DE CRETONA ... ... $	5.90
CARPETAS de Arpillera, deshiladas, 140x140 $	19.50

Acaba de llegar un inmenso y escogido surtido de Arpilleras, en todos colores, cretonas y popelinas de mucha novedad, para cortinas y muebles.

Sección Confecciones

PALTOES de Piel de Oso, 3|4 largo, para la playa, nuevos colores ... ... $	90.00
PALTOES Piel de Oso, cortos ... ... $	45.00
TRAJES SASTRE, de paño y gabardina ... $	98.00
TRAJES DE LANA, tejidos, desde ... ... $	85.00
CAPAS Y PALTOES de seda negra, importados. Valían $ 550 y $ 450; ahora ..... $	125.00
VESTIDOS de velo de hilo, $ 55, $ 45 y ... $	35.00
VESTIDOS de espumilla de seda, desde ... $	98.00
VESTIDOS de Crepé Marrocain y Gabardina de lana. Gran surtido ... ... $	125.00
SALDOS de vestidos de terciopelo de lana y gabardina de lana ... ... $	49.00
PALTOES y Chombas de jersey de seda, importados. Valían $ 200 y $ 150; ahora $	79.00
PALTOES de jersey de lana para la playa, gran surtido de colores, $ 65 y ... ... $	45.00
CAPITAS y Chombas de lana, tejidas. Saldo $	15.90
PALTOES tejidos de lana, 3|4 largo, gran surtido, blancos y colores de moda, especial para la playa ... ... $	195.00
BLUSAS de céfiro listado, bonitos colores $	15.90
CHALECOS de seda, con y sin mangas, $ 59 y ... ... $	49.00
PYJAMAS de céfiro fino, para señoras ... $	45.00

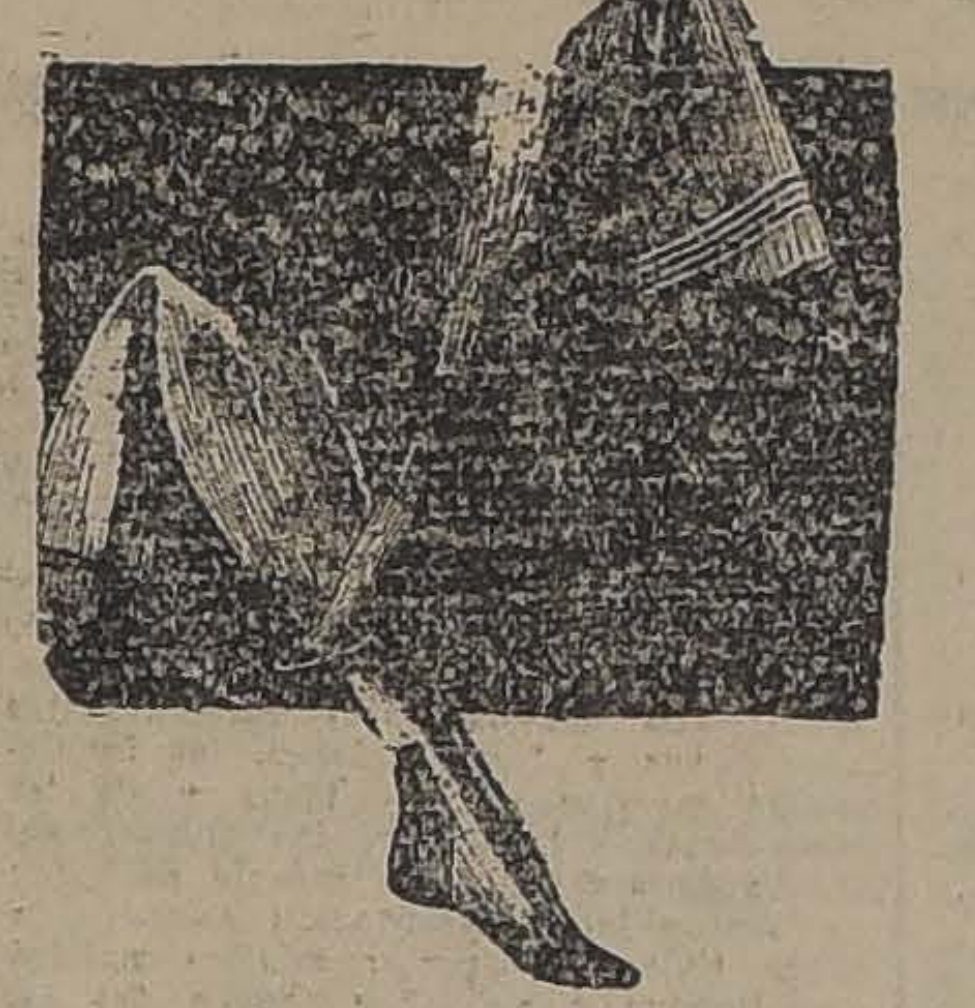

MEDIAS de puro hilo, con flecha calada, el par ... ... $	5.90
MEDIAS de velo de hilo, artículo de calidad insuperable, bien reforzado, en todos colores, el par ... ... $	6.90
MEDIAS de medio hilo, rica clase, marca "Dardo", artículo de mucha duración, en todos colores, el par, $ 4.50 y ... ... $	3.75
MEDIAS de rica seda, americanas, calidad insuperable, el par, $ 18.90, $ 10.50, $ 9.50 y ... ... $	6.90
MEDIAS enteras de rica seda, bien reforzadas, artículo de calidad insuperable, 15 colores de moda. Valían $ 15.90; ahora, el par ... ... $	8.90
MEDIAS de velo de hilo, muy finas, en todos colores. Valían $ 9.90; ahora, el par .. $	7.25
GUANTES modelo Mosquetero, de fantasía, calidad extra, gran variedad de colores y bordados ... ... $	10.90
GUANTES de rica seda, tejido doble, modelos Mosquetero, en todos colores, el par, $ 19.50 y ... ... $	16.90
GUANTES de rica seda, bien reforzados, saldos, el par ... ... $	7.90
GUANTES de gamuza fina, lavables, marca "Dents", el par ... ... $	15.90

MEDIAS

de rica seda, con costura y muy bien reforzadas, en diez colores de moda.
Valían $ 7.50; ahora, el par

$ 5.90

GUANTES cortos, de cabritilla fina, en todos tamaños. Valían, el par, $ 26.50; ahora $	19.50
GUANTES de rica cabritilla, modelos Mosquetero de fantasía, el par valía $ 37.50; ahora ... ... $	29.50
PAÑUELOS de fina batista, gran ocasión, la media docena, $ 3.90 y ... ... $	2.90
PAÑUELOS de fantasía, en todos colores, con guardas y dibujos nuevos, la media docena, $ 6.95 y ... ... $	4.50
PAÑUELOS de rica batista, bordados, artículo suizo, ocasión, la media docena ... ... $	5.75

CARTERAS

Y OBJETOS DE GRAN NOVEDAD, ESPECIALES PARA REGALOS DE PASCUA

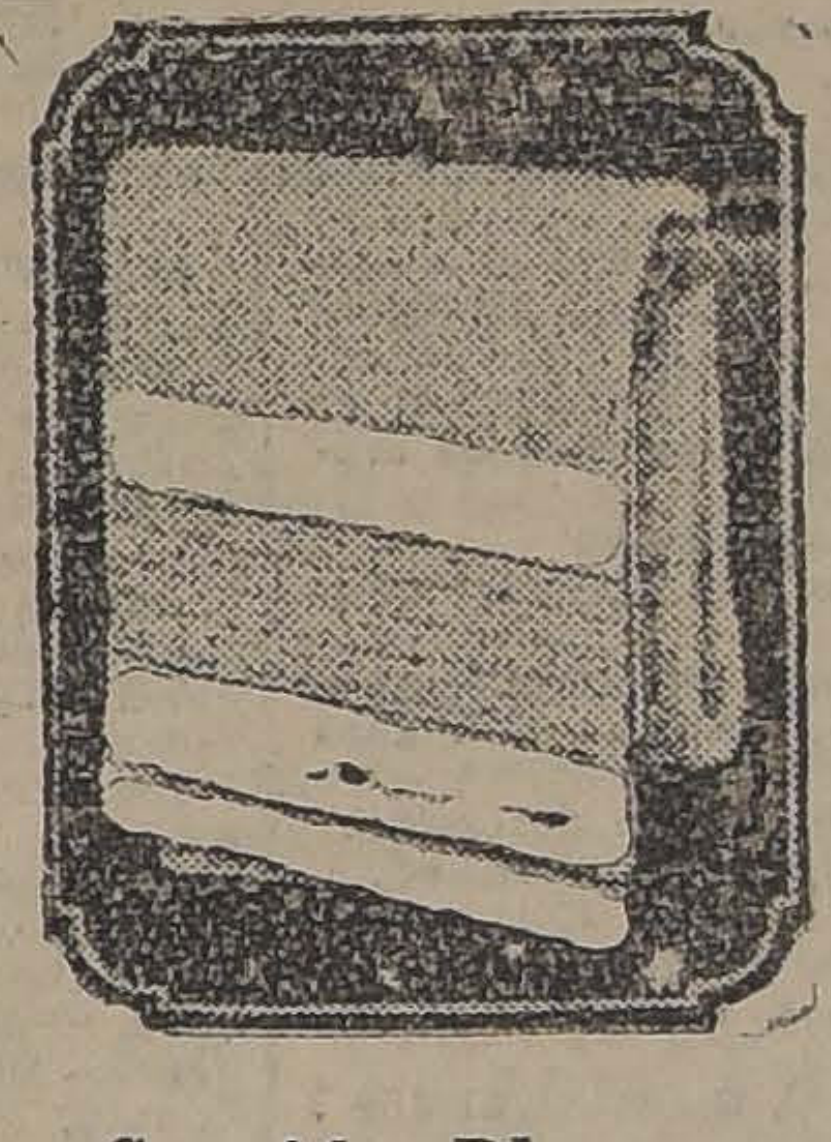

Sección Blanco

POPELINAS

FINAS, semi-seda, especiales para vestidos, inmensa variedad de las últimas novedades. Valían $ 14.50 el metro; ahora $ 7.90.

TOALLAS felpudas, tamaño muy grande y de calidad insuperable. Valían $ 9.90; ahora, cada una ... ... $	6.90
GENERO felpudo, para paños de mano, el metro ... ... $	4.25
GENERO felpudo, 150 centímetros de ancho, para sábanas de baño, calidad superior, el metro ... ... $	17.90
CREA de medio hilo, para sábanas, rica clase, 160 centímetros de ancho, el metro $	6.90
CREA de medio hilo, calidad insuperable y de mucha duración, 180 centímetros de ancho, el metro ... ... $	9.90
SABANAS de crea superior, tamaño 160x250, cada una ... ... $	16.90
SABANAS de rica crea, de medio hilo, calidad extra, tamaño 180x250, cada una $	23.90
SABANAS de calidad inmejorable, de medio hilo, tamaño 200x250, cada una ... ... $	27.50
SABANAS de crea, de medio hilo, calidad insuperable, fileteadas a mano, 180 x 260, cada una ... ... $	39.50
SABANAS de crea extra, deshiladas y caladas a mano, 180x260 ... ... $	46.90
JUEGOS de cama, confeccionados en rica crea de medio hilo, con lindos bordados, gran variedad de estilos nuevos; el medio juego, gran ocasión ... ... $	120.00
FUNDAS de lienzo superior, caladas y fileteadas a mano, 115x40, cada una ... ... $	7.70
FUNDAS de lienzo, buena clase, con pespunte al aire ... ... $	2.60
FUNDAS de fino lienzo, inmensa variedad de calados distintos; 40x115; cada una .. $	6.70
FUNDAS de almohadón, de lienzo superior, caladas y fileteadas a mano, $ 10.80 y $	9.40
COLCHAS de piqué, rica clase, para cama, de 1 1|2 plaza, cada una ... ... $	45.90
SERVILLETAS de damasco, artículo de mucha duración y tamaño grande, gran ocasión, la media docena ... ... $	13.90
MANTELES de damasco superior, en todos tamaños. Precios excepcionales, desde.. $	17.20
CEFIROS de hilo, calidad muy superior, especial para camisas. Inmensa variedad, el metro ... ... $	3.40
ORGANDI y velo bordado, gran ocasión. Valían $ 45.00 el metro; ahora ... ... $	6.90

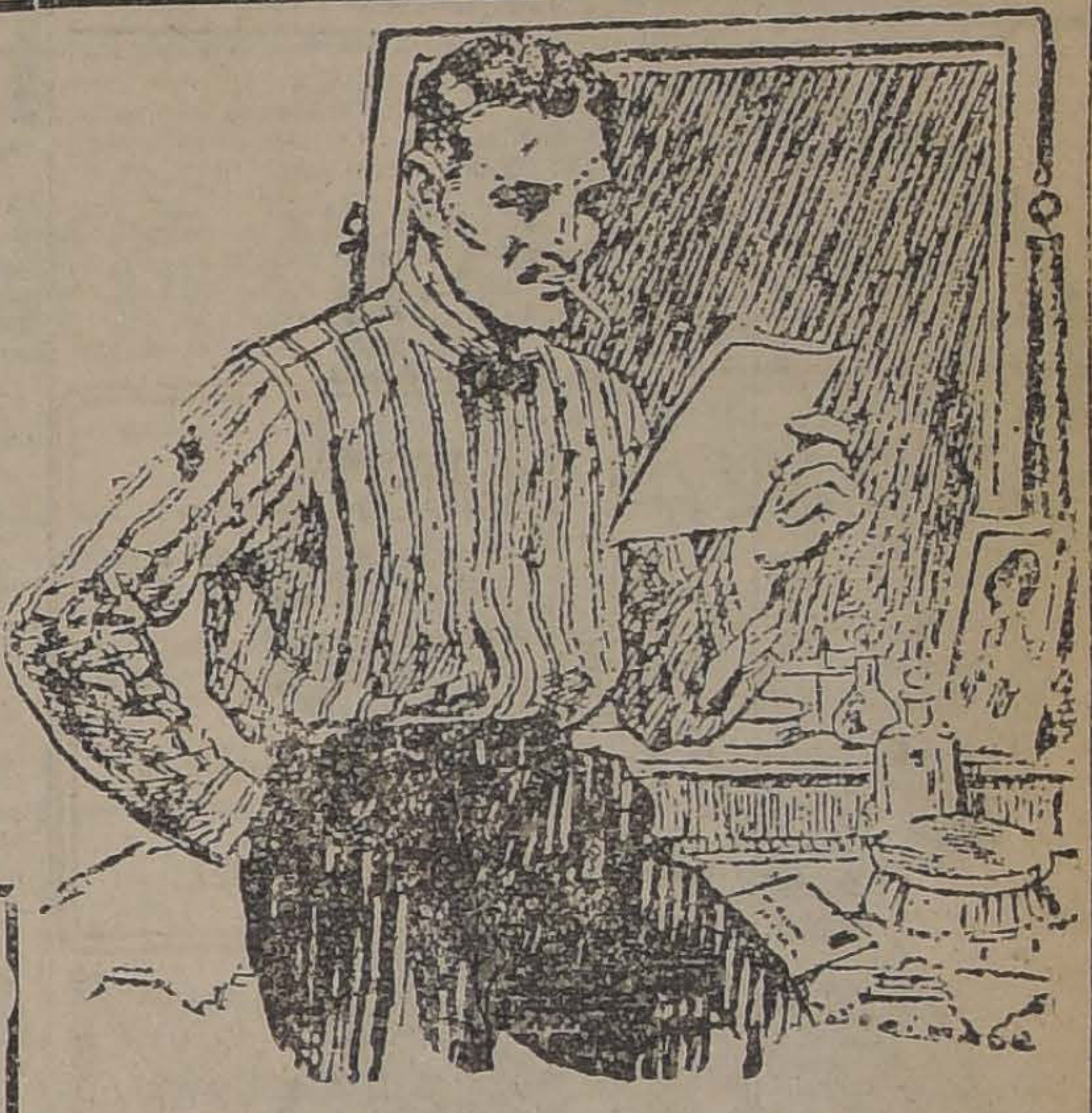

SECCION CABALLEROS

CAMISAS de rica permacola inglesa, inmensa variedad de estilos y coloridos nuevos, artículo de mucha duración, a elegir $	16.50
CAMISAS de popelina, con cuello, inmenso surtido de colores y dibujos de gran moda, con puños Mosquetero y dos cuellos, cada una ... ... $	26.90
CAMISAS de popelina, calidad inmejorable, con puños Mosquetero y un cuello; ocasión ... ... $	33.90
CAMISAS de tennis, con cuello abierto, confeccionado en Oxford blanco, cada una $	25.90
CAMISAS de céfiro fino, con cuello, saldo. Precio de gran ocasión, cada una ... $	19.90
CAMISAS de dormir, calidad insuperable, con cuello y puños de contraste, cada una $	19.50

PYJAMAS

CONFECCIONADAS EN RICOS CEFIROS, GRAN VARIEDAD DE COLORES, PRECIO EXCEPCIONAL

$ 24.90 cada uno

CALZONCILLOS cortos, de céfiro fino, precio de gran ocasión ... ... $	7.90
CAMISETAS y Calzoncillos marca "Sexton", estilo B. V. D., ocasión excepcional, la pieza ... ... $	8.90
CALCETINES de puro hilo, saldos de colores. Valían $ 10.50; ahora, el par ... $	5.90
CINTURONES de cuero fino, en todos colores. Valían $ 6.50; ahora, cada uno .. $	1.90
CUELLOS franceses, marca "Phoenix", de puro hilo, la docena ... ... $	29.50
SOMBREROS DE PAJA, importados, gran variedad de modelos, a precios ínfimos, desde ... ... $	10.50

LOS ALMACENES INGLESES

STRUTHERS Y Mc. ROSTIE
Estado esquina Huerfanos - Casilla 956

ESMERALDA

El teatro imán

CIA. de OPERETAS GIRONELLA-CORTADELLAS

HOY A las 9.20 Platea $ 3

La Condesa Bailarina

Sábado:

Las Corsarias

con Soto de Palomino y Ureta de P. Canuto

LUNES 5:
La nueva película chilena

D. Lucas Gome

por

Evaristo Lillo

HOY

Vermouth y Noche en los teatros

Setiembre y Brasil

PRATEA NUMERADA: $ 3.—

La extraordinaria producción cinematográfica de la distinguida intelectual argentina

Srta. RENEE ORO

patrocinada por el Ministerio de Relaciones Exteriores.

TACNA Y ARICA

GRACIAS AL MILAGRO DEL CINE, EL ESPECTADOR VERA DESFILAR ANTE SUS OJOS TODAS LAS BELLEZAS NATURALES, LA SOCIABILIDAD CARIÑOSA Y LOS PROGRESOS MATERIALES DE LA LEJANA PROVINCIA EN LITIGIO CON NUESTRO VECINO NORTE.

CONDUCIDO POR EXPERTO GUIA, PODRA APRECIAR LA MONUMENTAL OBRA DEL ESFUERZO CHILENO QU HA TRANSFORMADO UNA REGION ATRASADA EN UNA PROVINCIA ADELANTADA Y HA REALIZADO EL FERROCARRIL DE ARICA A LA PAZ.

ESTA PELICULA SERA ENVIADA POR EL PROXIMO VAPOR A WASHINGTON COMO COMPLEMENTO ELOCUENTE DEL ALEGATO CHILENO. POR ESTE MOTIVO NO SE DARA SINO EN LOS TEATROS DE AURELIO VALENZUELA B. Y CIA.

AL SETIEMBRE ASISTIRAN MIEMBROS DE LA JUNTA DE GOBIERNO EL CUERPO DIPLOMATICO Y PERSONAL DEL MINISTERIO DE RELACIONES EXTERIORES. SERA UN ACONTECIMIENTO SOCIAL Y NACIONAL.

Este espectáculo chileno será completado con canciones por los

HUASOS DE CHINCOLCO

Mañana:
O'Higgins
y Esmeralda

Señorita Laura Vial González, cuyo matrimonio con el señor Ernesto White Pérez ha quedado cncertado. Hizo la visita de estilo la señora Eloísa Pérez de White

"DRYCO"

SOBERANO ENTRE LOS ALIMENTOS PARA NIÑOS

EL UNICO SIMILAR A LA LECHE MATERNA
En venta en todas las Boticas.

CLUB DE SEÑORAS. — Beneficio a favor del Asilo y Talleres de las Reverendas Madres Franciscanas de la Orden Vicuña Mackenna. — Hoy Martes, a las 6 P. M., se llevará a efecto en esta institución un beneficio, organizado con el objeto de ayudar a las Rvds. Madres de Vicuña Mackenna a la construcción del edificio y salas-talleres para el sostenimiento de las niñitas asiladas, que con tanta caridad y celo educan estas Rvds. Madres.

VIAJEROS.—Hoy parten a Cartagena a pasar la temporada de Verano don Enrique Walker Schell y señora Linda Luna de Walker y sus hijitos, Elsa y Luis Walker Luna.

—A su fundo San Antonio partió ayer el señor Estanislao Román, acompañado de su señora y familia.

—Se han dirigido a Melipilla las señoritas: Rosa Amunátegui Lecaros, Rebeca Fernández Lecaros, Rosario Matte Ossa y Ximena Amunátegui L.

VELADA DEL CENTRO EX-ALUMNOS DEL CONSERVATORIO EN EL ESMERALDA. — El 29 en la noche tendrá lugar esta simpática velada.

Se nota gran entusiasmo en el barrio Matadero por asistir a esta audición, que dado su variado programa promete todo un éxito artístico. Entre los números más sobresalientes figuran, en primer lugar las piezas para serrucho del pequeño artista, niñito Julito Salinas, una verdadera revelación, pues, posee un arte exquisito para interpretar las composiciones que ejecuta. Además el tenor Oscar Jiménez, la mejor voz de tenor de la actualidad; el graciosísimo actor cómico Lorenzo Solivelles, tan conocido y aplaudido siempre con creciente entusiasmo.

Las señoritas Milena y Margot Tapia, interpretarán danzas clásicas, donde revelarán una vez más su arte; la señorita Yolanda Guzmán con su hermosa voz que posee cantará algunas canciones y varios otros artistas y aficionados que tomarán parte, todos se esmerarán en interpretar correctamente su papel.

EL AÑO NUEVO EN LA QUINTA NORMAL. — La tradicional fiesta que el Patronato Nacional de la Infancia ofrece anualmente a nuestra sociedad para esperar la llegada del Año Nuevo, se verificará este año, como de costumbre, la noche del Miércoles 31 del presente en los hermosos jardines de la Quinta Normal.

A este efecto, se ha designado la siguiente comisión organizadora:

Señoras Teresa Castillo de del Río, que la preside; Marta Eyzaguirre de Cruz, Luisa Aldunate de del Río, Raquel Isaza de Barros, Mercedes Montes de Claro, Josefina Carvallo de Echeverría, Victoria Ruiz de Claro, Teresa Bernales de Covarrubias, Gabriela Baeza de Echeverría y señorita Elena Fernández Jara; y señoras Raúl Edwards, Guillermo Edwards, Guillermo Edwards Matte, Patricio Irarrázaval, Carlos Pacheco Zegers, Luis Phillips, Francisco Rojas Huneeus, Julio Prado y Oscar Riesco Echaurren.

Esta comisión se reunió ayer en casa de la señora Castillo de del Río a fin de cambiar ideas para el mayor lucimiento y éxito de la fiesta.

El valor de la entrada será de tres pesos para las personas de a pie y de quince pesos para los carruajes.

ENFERMOS. — Ha sido operada de apendicitis con todo éxito en el Pensionado del Salvador la señorita Marta Larenas Ovalle.

DE EUROPA—En el vapor que llega de Europa el 24 del presente llegarán a Viña del Mar a pasar la temporada de verano el señor Pedro Félix Vicuña, señora Raquel Bilbao de Vicuña y su hija Martha.

Demuestre Ud. que pertenece al bello sexo borrando con el DEPILATORIO del Dr. MARTINS todo vestigio del repulsivo vello

OBJETOS DE REGALO

SE LIQUIDAN A PRECIOS MUY REDUCIDOS, POR CUENTA DE FABRICAS EXTRANJERAS

HAY

ARTICULOS de escritorio
CUCHILLERIA Solingen
ARTICULOS útiles
FANTASIA
BICICLETAS
RELOJES
JOYERIA
MUESTRAS ALFOMBRAS VARIAS

EMILIO HAAS & Co.

Calle MIRAFLORES N.° 382
ESQ. MERCED

SALON DE MODA.—El quinteto de cuerdas que dirige el maestro Armando Carvajal, ejecutará esta tarde durante la reunión social de moda de Tea Room, el siguiente hermoso programa de música escogida:

Primera parte

1.—Cherubini, "Lodoiska" (Ouverture).
2.—Grieg, Au den Frühling.
3.—Brahms, Danza Húngara N.o 21.
4.—Grunfeld, Little Serenade.
5.—Pick, Mangiagalli-L'alleé.
6.—Verdi, Falstaff (Fantasía).

Segunda parte

1.—Cervantes, Tres Danzas Cubanas.
2.—Mascagni, Serenata di Jor e Danza (Iris).
3.—Dvorak, Danza Eslava N.o 8.
4.—Sgambati, Gavotta.
5.—Bizet, erenata Española.

COMIDA DE NAVIDAD. — Damos a continuación la lista de las personas que han tomado mesas para la comida de Navidad que se verificará el 25 en el Santiago Tennis Club a beneficio de la Sociedad Las Creches:

Señor Manuel Ossa y señora, 11 personas; señorita María Luz Ossa Undurraga, 18 personas; señora Julia Freire de Almanza, 6 personas; señorita Luz Rivas Freire, 16 personas; señor Ricardo Crespo, 10 personas; señor Peppo, 12 personas; señor Carlos Pereira, 6 personas; señorita Olga Larraín Ortúzar, 6 personas; señor Fernando Eyzaguirre, y señora, 10 personas; señor Jorge Montt Rivas, 4 personas; señor Manuel A. Tocornal Gandarillas, 16 personas; señora Lía Balmaceda de Bunster, 12 personas; señor Raúl Claro y señora, 10 personas; señorita Elena Claro Montes, 78 personas; señor Carlos Pacheco, y señora, 24 personas; señor Hernán Ariztía Bascuñán, 4 personas.

Además han reservado mesas los señores: Carlos Vicuña y señora, Luis Pereira y señora, señora Elena Pereira de Ferrari, señor Pedro Arroyo y señora.

Hay varias otras mesas reservadas, cuyos nombres no hemos obtenido.

Las personas que deseen asistir solo podrán reservar mesas hasta hoy en casa de la señora Manuela Herboso de Vicuña, Almirante Barroso 270.

EN LA COLONIA ITALIANA.—El Directorio del Club Italiano, ha organizado para la Noche Buena, (Miércoles 24, a las 9.30 P. M.), un gran árbol de Pascua, lleno de luces y regalos para todos los niños que asistan a la fiesta.

Será original el aspecto de un pino legítimo araucano, traído de la frontera será transformado en un verdadero árbol mágico, el cual hará las delicias de todos los niños de la colonia. También habrá baile amenizado por una de las buenas jazz-band, especialmente contratadas.

Por el entusiasmo que reina entre los socios y sus familias, podemos asegurar que será una de las fiestas brillantes en la Colonia Italiana.

LA PSICOLOGIA EN LOS NEGOCIOS.—Tal es el título de la conferencia que dictará esta tarde a las 6, la señorita Teresa Huguet, en uno de los salones del edificio Ariztía, situado en calle Nueva York 54.

MATRIMONIO. — El Domingo se verificó el matrimonio del teniente de Ejército don Rafael Frías Martínez, con la señorita Aglae Caballero Geisse. Puso las bendiciones el Iltmo. Obispo de Dodona Monseñor Rafael Edwards y sirvieron de padrinos en la ceremonia religiosa don Rafael Frías A., y doña Amelia M. de Frías por parte del novio, y don Alberto Caballero Illanes y señora Aglae G. de Caballero por parte de la novia. Actuaron como testigos en la misma ceremonia don Alberto Fuentes M., don Luis Frías M., don Julio Caballero G. y don Humberto Geisse O.

Fueron testigos del matrimonio civil, el Comandante don Tomás Sherbler y don Benjamín Trewhela M., por parte del novio y los señores Alberto Caballero G. y Werner Geisse O., por parte de la novia.

MANIFESTACION DE DESPEDIDA. — La Juventud Antoniana despidió ayer con unas espléndidas once a su Presidente, señor don Enrique Cañas Flores, con ocasión de su próximo viaje a Europa. El acto tuvo lugar en el slón del Convento San Francisco. La manifestación s ellevó a cabo en medio de una franca y sincera camaradería.

Asistieron las siguientes personas:

R. P. Raimundo Morales, señor Enrique Cabas F., R. P. Gerónimo Muñoz, R. P. Bernardo González, guardián del Convento San Francisco, R. P. Buenaventura Chávez, R. P. Bernardino Benardino Berríos, Superior de la Granja, R. P. José María Valenzuela, hermano Gerónimo Marengo, señores Enrique Ramírez, Orlando Gálvez, Horacio anfuentes Torres, Fernando anfuentes Torres, Ernesto Muñoz, Daniel Mourgues, Luis Enrique Soto, Antonio Monserrat, Miguel Baeza, Guillermo Madrid, Renato Baeza, Gustavo Oñate, Osvaldo Covarrubias, Humberto Arellano, Emmanuel Martínez, Alvaro Muñoz, Hugo Coello, José Rodríguez, etc., etc.

EN LA TERRAZA ARMENONVILLE.—Hoy día de moda en la Terraza Aremnonville, la orquesta Ríspoli amenizará las reuniones sociales de 7 a 9 P. M.

CENTRO VASCO.—El Miércoles 24 en la noche, tendrá lugar en los salones del nuevo local social de la calle de San Antonio una magnífica kermesse en celebración de las fiestas de Noche Buena de Navidad.

DESPEDIDA DE CLAUDIO ARRAU. —Ayer tuvo lugar en el Tea-Room de Gath y Chaves un té de despedida que sus amistades íntimas ofrecieron al eminente pianista chileno Claudio Arrau.

Asistieron las siguientes, personas:

Claudio Arrau León, Wanda Morla de Santa Cruz, Rebeca Barros de Salinas, Filomena Salas de Orrego, Ana y Laura Humeres Solar, Pila Subercaseaux Aldunate, Domingo Santa Cruz Wilson, Federico Duncker Biggs, Carlos Humeres Solar, Alfonso Leng H. y Eduardo Salinas Cerda.

DE EUROPA. — En la combinación transandina de anoche llegó de regreso de Europa, don Diego Echenique Zegers.

RESIDENCIA. — Don Hernán Pereira Salas, ha trasladado su residencia a Monjitas 666.

EN EL SALON DE TE DE GATH Y CHAVES.—En el aperitif-concert, en estas últimas mañanas hemos anotado las siguientes señoritas: Bebe Pereira Irarrázaval, Chiche Irarrázaval M. C., Alicia y Paca Reyes Langlois, Edith Larraín del Campo, Rebeca Fernández Lecaros, Pila Subercaseaux Aldunate, Magdalena Huneeus Valdés, Rosa Amunátegui Lecaros, Charo Matte Ossa, Ana Valdés Sánchez, Chala Rourke P., Olga y M. Luisa Amenábar Prieto, Inés Pereira Montes, María Vial Freire, Luz Rivas Freire, Carmen Vial Freire, Carmen y Adriana Vergara Blanco, Lucy Scroggie Vergara e Isabel Montt Pinto.

CENTRO FEMENINO DE ESTUDIO.—Hoy, a las 6.30 P. M., el doctor Carlos Illanes B., dará una conferencia, que versará sobre "Higiene Social de la Infancia". Será amenizada con un escogido programa de canto, piano y declamación.

La entrada es libre.

DOCTOR C. VALENCIA C.
DENTISTA

Operaciones indoloras, procedimiento Dr. CARREA (Facultad de Buenos Aires).

TEATINOS 50

NO SALDRA VACACIONES

Se anuncia un gran terremoto en Chile

Según comunicaciones recibidas del Observatorio de París, se anuncia un gran terremoto en Sud-América, siendo el punto principal la región comprendida en 21 de Mayo entre Monjitas y Santo Domingo.

En vista de esta grave noticia, la Casa Importadora de los señores Daccarett Hnos., 21 de Mayo 557, ha resuelto liquidar por cuenta de una Fábrica de los Estados Unidos un extenso surtido en pelotas de goma de todos tamaños, a precios bajísimos.

Esperamos, pues, que el público no pierda esta oportunidad de hacer un bonito regalo de Pascua por un insignificante costo.

NOTA.—Advertimos al público que siendo nuestra Casa Mayorista, por esta única vez venderemos al detalle solamente el artículo arriba indicado, por tratarse de una liquidación por cuenta de una Fábrica de los Estados Unidos.

Teatro Victoria

ESTA NOCHE EN FUNCION EXTRAORDINARIA EN HONOR DEL JEFE DE POLICIA DE NUEVA YORK, SE PRESENTARA NUEVAMENTE EL ARTISTA CHINO LI-HO-CHANG

Con mucha corrección en sus trabajos, alcanzó el artista chino Li-Ho-Chang, anoche, un nuevo triunfo.

La limpieza con que juega Li-Ho-Chang en escena, sus portentosas creaciones de objetos y cosas de una admirable visualidad; sus misteriosas y sorprendentes apariciones y desapariciones, los inquietantes aciertos de las ideas y de las intenciones del público, las transformaciones de seres de una especie en otra; su maravillosa presentación escénica, y sobre todo, el carácter místico poético que impone a su labor hacen del famoso chino uno de los artistas obsesionantes, emotivos e influyentes para todos los públicos.

La función anunciada para esta noche es en honor y con asistencia del jefe de policía de Nueva York y presidente de la Confederación Internacional de Policías, Mr. Richard E. Enright y a la cual asistirán también las autoridades policiales de Santiago.

Li-Ho-Chang prepara para esta noche un programa de lo más seleccionado, figurando entre las diversas pruebas "El serrucho humano" y "El baile de los esqueletos", como igualmente "El arca de Pekín".

En la sensacional prueba "El serrucho humano", el chino decapitará una mujer ante los ojos del público.

Para el día Jueves se anuncia una vermouth social.

Un espectáculo original en La Comedia

El teatro de La Comedia reabrirá sus puertas en la noche del Viernes próximo, con un espectáculo verdaderamente novedoso y de enorme amenidad. Se trata de la presentación de Linder, un artista originalísimo que viene actuando en los principales teatros de atracciones del mundo entero con un éxito sobresaliente. Linder sin más colaboración que su garganta, ofrece imitaciones de todos los sonidos imaginables, por lo que le escuchamos desde la imitación de un rebuzno hasta el ruido de un tren en marcha. Este artista ha logrado llegar a la perfección más absoluta en sus remedos de tales cosas y la prensa de las principales ciudades de Europa, Norte y Suramérica, le han elogiado como una maravilla de la caricatura vocal. En posesión de tales facultades vocales, Linder ha sabido trazarse un plan de espectáculo que resulta, al par que novedoso, de una gracia estupenda, lo que se certifica con las crónicas que hemos visto y que no trepidan en clasificar a Linder como un verdadero fenómeno. Linder tiene ocasión de hacer reir durante más de una hora con sus imitaciones, y como su garganta prodigiosa le permite abarcar los sonidos más diversos y raros, su espectáculo tiene siempre enorme atracción y novedad.

Estos son, enter muchos otros, los merecimientos que nos ofrecerá el nuevo espectáculo que nos presentará La Comedia desde la noche del Viernes próximo.

"La vuelta del Padre Canuto" y "El Ungüento amarillo" en el Santiago

La compañía de revistas, Mesutti ha logrado dos éxitos bien definidos en la interpretación de las revistas "La vuelta de Fray Canuto" y "El ungüento amarillo", pues se mantienen en el cartel ante una concurrencia diaria bastante crecida.

"La vuelta de Fray Canuto" es una obra picante en sus chistes y en sus situaciones, por lo que a la gran mayoría del público hace reir en forma ruidosa. La interpretación y la presentación que le dan los elementos de Mesutti, es muy acertada, por lo que este éxito se explica doblemente. Respecto a la revista nacional, sólo tenemos que agregar que sus triunfos se hacen cada día más sonoros, por cuanto el público se ha encariñado con la obra que tiene tantas y tan sabrosas escenas cómicas de actualidad.

En la vermouth y en la nocturna de hoy se pondrá en escena "La vuelta del Padre Canuto" y "El ungüento amarillo", en vista del éxito creciente alcanzado hasta hoy.

Teatro Principal

LOS ESPECTACULOS DE HOY

Esta tarde la compañía Au Chat Noir representará en la vermouth la picaresca y divertida obra de Hennequin y Bilhaud titulada: "Las aventuras de Elena", vaudeville no apto para señoritas, por las situaciones algo atrevidas que contiene. En la noche se representará: "La modista de mi mujer", obra que ha alcanzado un éxito muy significativo, pues se ha dado ya 25 veces en la temporada.

Para el día de Navidad, se anuncia un estreno de importancia, muy apto para familias: "Los maestros pintores". El ingenio chispeante de Maurice Hennequin y Pierre Weber se manifiesta, más que en ninguna otra de sus producciones teatrales, en el gracioso vaudeville: "Vous n'avez rien a declarer...?" que al ser estrenado en París constituyó el alegre y sano entretenimiento de la buena sociedad parisina.

"Los maestros pintores" es obra con trucos y sorpresas, y con música que será muy del agrado del público. Para el día de Navidad El gato negro prepara una sorpresa. Regalará a las señoras que asistan a las funciones de la tarde y de la noche, los famosos gatos porte-bonheur de Felix, importados por la Casa Gath y Chaves, y que han tenido un gran éxito en el mundo femenino por la suerte que traen.

Para el 1.o de Enero, la dirección artística anuncia un estreno de importancia: "El asalto de Versalle".

Mañana en la tarde y en la noche subirá a escena "La modista de mi mujer".

En el Teatro Santa Lucía

FRANCO CHOCANO Y CINE

Con marcado éxito ha seguido su temporada en el teatro del Cerro Santa Lucía la pareja de coreógrafos Franco-Chocano.

El enorme público que asistió anoche a esta atrayente sala de Verano, aplaudió con entusiasmo a los simpáticos artistas en sus diferentes números de bailes y duetos cómicos, obligándoseles al bis casi en la mayoría.

Para esta noche se anuncia un nuevo y variado programa.

El cine dará la interesante película de los Artistas Unidos "El amor no tiene frontera', interpretada por la linda y genial actriz Mae Marsh. La orquesta Royal, que dirige don Adolfo Gallardo, ejecutará un variado programa musical.

La Compañía Retes-Jarque

Después de una ausencia que ha servido para que el público se dé cuenta del estudio que ha realizado en el país la compañía Retes-Jarque, los afortunados actores que han triunfado siempre en nuestros principales escenarios, reaparecen nuevamente en nuestra capital, haciendo un trabajo artístico nuevo, lleno de las más grandes novedades y que en todo momento sabrán demostrar que la Compañía ha subido mucho en calidad y cantidad.

Retes-Jarque es un conjunto que tiene la cualidad de ser sumamente disciplinado. En todo momento se demuestra su interés por el éxito de la obra y en esta ocasión su trabajo deberá ser comprendido por el público que deberá apreciar una nueva fase del arte de ambos artistas que siempre ha sido digno de todo aplauso.

Lio-Chang en el Victoria

HOMENAJE AL JEFE DE LA POLICIA NEOYORKINA

En el Teatro Victoria actúa, constituyendo una atracción general, el famoso chino Lio-Chang, artista que posee los más curiosos efectos escénicos que hasta el presente nos haya dado a conocer actor de esta clase, en Chile. La atracción de Lio-Chang, consiste en la originalid su trabajo, pues todos los acto su ilusionismo o prestidigitació tan bien estudiados que nos da perfecta idea de lo que es la lidad.

Los trabajos señalados en el grama de ayer provocaron un siasmo especial entre los espect res, por tratarse de una prueba impresionó al público, y ella tía en la división de un cuerpo mano.

La actuación de este espectá en el escenario del Victoria tuye un espectáculo digno de la portancia de la Sala, máxime do se presenta con lujo, con toda gancia y muy bien colaborado.

La función de esta noche ta un programa especial en honor jefe de la Policía do New York presidente de la Conferencia nacional de Policía, Mr. Richards Enrryght.

Las entradas para este espect lo, al cual concurrirán todas las tas autoridades policiacas del están a la venta desde las 9 A

La Compañía Cortadellas-Gironella gustó en el Esmeral

HOY VA "LA CONDESA BAILARINA"

Una obra interesante, que va confirmar la buena impresión anoche, presenta la compañía Cor dellas-Gironella en el teatro Es ralda.

"La condesa bailarina", por la pacidad artística de su autor es obra que siempre llamará la at ción de los públicos y de ahí cada vez que está en el cartel, éxito se le reconoce.

Hoy en la noche, la da la com ñía de operetas que con tanta na aceptación debutó anoche, na: "La condesa bailarina", por ronella, la Martínez, la Cortad la Iturrat, Ureta, Benach y Aug Soto.

En la tarde se da la película versal "Mano que mece la cu

En breve: "Las corsarias".

MUSICA

LA GRAN TEMPORADA DE CONCIERTOS SINFONICO DEL PROXIMO INVIERNO

El concierto que con tanto éxito dió el maestro Américo Tritini el 5 del presente, puede decirse de él que señala una definida etapa en lo que respecta a la evolución del gusto musical en nuestro público. El triunfo no solamente de Tritini, sino que de los grandes músicos que revelaron en el programa, ha provocado la realización de una obra que va a constituir el acontecimiento musical de mayor importancia que se ha realizado, no solamente en Chile, sino que en Sur América.

Las grandes empresas musicales se encuentran en la actualidad en pleno auge en las grandes ciudades europeas y norteamericanas. En nuestro país, los conciertos llevan público y se buscan pero en muchos de ellos no se ha hecho una renovación verdaderamente interesante, digna de ser catalogada como algo excepcional y que se apartaba de lo corriente.

Tomando en cuenta este factor, tan significativo como importante, el maestro Tritini va a hacer aquella obra, de realizar el famoso "Novenario de Beethoven", la obra soñada por los grandes músicos del mundo. Tritini parte en breve a Europa, llevando en este viaje dos objetivos. Uno, el estudio personal, y el otro el adquirir los importantes elementos que le perm presentar una temporada Otoño-Invier con 12 audiciones. Estos conciertos drán una base esencial: la presenta de las nueve sinfonías de Beethoven, por concierto, completando el progra las composiciones de los más moder autores de Europa y Estados Uni campos fértiles en verdaderas realid des a las cuales hay que revelar otros mundos, como el nuestro, ejemplo.

Estas audiciones estarán a carg una orquesta constituída por los mentos siguientes:

60 Profesores de orquesta
40 " " banda
20 solistas, y
40 coristas de ambos sexos.

Los programas se van a selecc cuidadosamente, debiendo el maestro tini contratar en el extranjero solist diversos instrumentos, quienes, unid los maestros de aquí, realizarán ma lla labor artística.

El maestro Tritini lleva, además cargo de una Casa de esta capital de obtener un gran cola fabricado cialmente para dichas audiciones una de las más afamadas firmas peas.

CIRCOS

Circo Jockey Club

ESPECTACULO DE NOCHE BUENA

La troupe de la carpa de Cienfuegos y Alameda, sigue siendo favorecida por el público y las familias de nuestra sociedad, que acuden a este espectáculo atrayente y culto, cuya presentación es irreprochable.

Se trata de un conjunto formado por elementos de valía, cuya actuación en las pistas de Buenos Aires y Montevideo ha sido destacada y apreciada debidamente por la crítica.

Los Razzore, con sus sensacionales pruebas en la báscula humana y sus actos de acrobacia alcanzan noche a noche los favores del público.

El conjunto de bailes rusos Balefski, Mr. Boby, el parodista Caviers, el excéntrico musical y otros trabajos completan la presentación de esta pista.

Los de la Raza, cantores y ejecutantes criollos, con sus canciones, estilos, tonadas y bailes, se hacen aplaudir y son obligados al bis. El baile El gato y su contrapunto, son una nota alegre y simpática.

En la parte cómica, el formidable trío Galito, Chalupín y Totó, son inimit haciendo las delicias de la concurr con su alegría sana y picaresca.

La empresa organiza para la noche Navidad una función que empezará loce de la noche, con un program que participará toda la compañía sentando sus mejores números y más celebrados.

TEATRO SANTIAGO
EMPRESA ERNESTO BOUQUET
COMPAÑIA DE REVISTAS MESUTTI

Hoy Martes 23 de Diciembre. Hoy
Vermouth, a las 6.15.— Noche, a las 9.15.— Las dos obras de mayor éxito cómico:

"EL UNGUENTO AMARILLO" o "EL DECRETO-LEY"
—Y—
"LA VUELTA DEL PADRE CANUTO"

Viernes: Estreno sensacional de actualidad: "CON PERMISO DE USTEDES".

HOY EN NOCTURNA EN EL
O'HIGGINS

GOLONDRINA

Y MAÑANA EN EL
SETIEMBRE
CON VARIEDADES POR
PACO RAMIRO
MARTES 6
"DON LUCAS GOMEZ"

HOY Y SPLENDID

RODOLFO VALENTINO

EL MAS GRANDE DE LOS FAVORITOS DEL CINE,
"EL IDOLO"
REAPARECE EN SU ULTIMA Y SUPREMA CREACION

"AL ABORDAJE"!

La novela de un joven y buen mozo millonario que, aburrido de ser siempre conquistado por las mujeres..., desea una aventura en la que sea él el CONQUISTADOR, en la que la mujer amada le cueste trabajo y no se rinda a la primera mirada...
Super-Producción PARAMOUNT
Exclusividad MAX GLUCKSMANN

NOTICIAS CINEMATOGRAFICAS

RODOLFO VALENTINO EN "AL ABORDAJE", QUE ESTRENA HOY EN EL SPLENDID

El Splendid, en sus funciones de moda de hoy Martes, ofrecerá a su distinguida clientela, el último de los acontecimientos cinematográficos del año, y a la vez un espectáculo que ha logrado despertar el entusiasmo del público, especialmente de las mujeres, ya que en la pantalla de dicha elegante sala, reaparecerá en las funciones de 6.30 y 10.30 P. M., Rodolfo Valentino, en su más apasionada y viril creación, la notable y bellísima obra maestra del célebre director George Melford, el mismo autor de "La cautiva del Caudillo Moro", y editada con el carácter de extraordinaria por la Paramount, titulada: "Al abordaje", enunciación de méritos que estimamos suficiente garantía de la bondad del espectáculo a presentarse hoy.

Secunda a Valentino en esta cinta la encantadora Dorothy Dalton, una de las de mayor prestigio de entre las grandes estrellas del cine.

Rodolfo Valentino, es en esta cinta, al principio, un joven millonario y un perfecto gentleman, para quien la vida de lujo, de diversiones, de placeres, de dirigir cotillones en salones aristocráticos, ya no tiene ningún atractivo.

Esta creación de Valentino, la más hermosa y viril de las de su carrera de brillantes triunfos es como las vistas que de él ya se han estrenado, una producción de arte hecha a todo coso y realizada con los últimos adelantos de que dispone la moderna cinematografía. Sus escenarios, de lo más variados, ofrecen visiones múltiples, primero son los salones de la elegante sociedad aristocrática de San Diego, cerca de California, luego visiones maravillosas de un puerto de Noruega con miles de navíos a vela que le dan un hermoso y fantástico aspecto, después el puerto de San Francisco, con su famosa entrada "The Golden Gate", uno de los panoramas más bellos del mundo, y por último la vida a bordo de un velero, que ésta retrata con caracteres de realismo sugerentes. Como vista de paisajes marinos difícilmente se ha hecho nada que pueda comparársele, veleros navegando en alta mar con todo su velámen desplegado, las aventuras y pasiones de la gente del mar, todo ello presentado en forma magnífica, que supera a lo que hemos visto en "La hija del huracán" y en "Furia".

En la selecta, a las 5 P. M. y primera de la noche, a las 9.30 P. M., se exhibirá la grandiosa producción de la Paramount, titulada: "La llamada del amor", hermoso poema de amor, desarrollado en los panoramas nevados del Canadá e interpretado por el varonil Jack Holt y la linda Madge Bellamy.

AVENIDA MATTA

Beneficio de la 12.a Comisaría.—Hoy en la función de especial se exhibirá: "Audacia contra astucia", obra de escenas emocionantes y que se repite en la noche como primera parte del espectáculo el que es a beneficio de la 12.a Comisaría. En la segunda parte va un variado programa que terminará con baile en el foyer del teatro. La vista se anunciará con fuegos artificiales, amenizándolos el orfeón policial.

NOVEDADES

"Agua de vertiente", de Acevedo Hernández.—Hoy se estrena, en este teatro de calle Cueto y Avenida Portales, la interesante producción nacional, editada por Gregorio Pardo, bajo la dirección artística de Acevedo Hernández: "Agua de vertiente", bonito poema campechano, drama de amor y sacrificio.

IRIS

"La mano del amo".—Hoy estrena este teatro en las funciones de tarde y noche la producción Fox 1924, titulada: "La mano del amo", interpretada por Adams y Tom Mix.

FRANKLIN

"La mano que mece la cuna", es el bello e interesante drama policial que ofrece hoy este teatro para sus funciones de tarde y noche.

También exhibe la producción cómica "Locuras de juventud", por el simpático guatón Buddy Messinger.

T. REPUBLICA
Dirección: Max Glucksmann
HOY:
ESPECIAL Y NOCHE
Un drama de amor y aventuras del Far West
"UNA AVENTURA ARRIESGADA"
por el gran actor:
Franklin Farnum

REGALO DE JUGUETES

Cada niño asistente a la Matinee de Pascua del Jueves en los Teatros SETIEMBRE, ESMERALDA, BRASIL Y O'HIGGINIS, recibirá un
—— REGALO ——

La Sociedad Valenzuela B. y Cía. ha recibido 4,000 JUGUETES de Alemania. Se exhibirán desde mañana.

IMPERIO CHILEAN CINEMA CORP. HOY 6.30 y 9.40 SEGUNDA y ULTIMA PARTE DE

KOENIGSMARK

LA OBRA OVACIONADA DEL AÑO

MAÑANA: MIERCOLES CLASICO DE MODA

Un triunfo más de nuestros programas, será el estreno extraordinario de la METRO-SCREEN-CLASSICS.

PERDON, DIOS MIO, PERDON!

Conmovedora y bellísima producción dramática, versión de la más leída de las novelas norteamericanas: HELD-TO-ANSWER.—Protagonista HOUSE PETERS.

TEATRO SANTA LUCIA
HOY — MARTES — HOY
A LAS 9 3|4
Orquesta Royal.

EL MAS HERMOSO Y CONMOVEDOR POEMA DE AMOR

El Amor no tiene Fronteras

SIGUE EL EXITO DE
FRANCO = CHOCANO
PLATEA $ 3

TEATRO ESMERALDA

"Mano que mece la cuna".— Una obra tierna, llena de los más dulces sentimientos maternales y familiares, es la que estrena hoy esta sala. Se titula la película "Mano que mece la cuna y es una de aquellas obras que vienen a robustecer el cariño del hombre, de la simple criatura humana hacia el regazo, el amor, hacia la mujer que supo arrullar sus primeros cantos al son del vaivén de la cuna.

Se trata de una obra extraordinaria, llena de belleza y que agradará al espectador en todo su sentido.

O'HIGGINS

En vista del éxito extraordinario conseguido con el reestreno de "Golondrina", la dirección de este teatro ha decidido repetir la triunfal película de Nicanor de la Sotta en la nocturna de hoy. Será acompañada con canto y música especialmente adaptada, y al final habrá un acto de variedades por Paco Ramiro, el popular gordo, creador del papel de Melchor.

La platea vale dos pesos.

En la vermouth hay una función de beneficio.

—Mañana se estrenará "Tacna y Arica".

ALHAMBRA Y VICTORIA

La primera parte de Koennigsmark".—A estos cines corresponde el presentar en sus funciones de hoy la primera parte de la gran obra francesa que viene de constituir el triunfo más grande del año y al mismo tiempo el estreno artístico de mayor importancia, "Koenigsmark" de Pierre Benoit. Como se sabe, esta obra es una admirable y suntuosa adaptación realizada por Leonce Perret, metteur de fama, de la divulgada novela del autor de "La Atlántida", que ha visto ya sus obras traducidas a diez idiomas y alcanzando los tirajes mayores y los más señalados éxitos de librería en el mundo latino. Decimos que el Alhambra y el Victoria exhibirán hoy "Koenigsmark" en su parte primera, reservado para mañana la exhibición de la segunda y última.

En el Alhambra la boletería estará abierta al público desde las 2 P. M.

SALA IMPERIO.—Hoy se exhibe la segunda y última parte de Koenigsmark.—La adaptación realizada por el cine francés de la novela de Pierre Bénoit, "Koeningsmarks", continúa siendo el espectáculo más interesante y el de más público que actualmente se ofrece en la capital.

Las funciones de hoy están destinadas a ofrecer la repetición de la parte segunda y última del hermoso film.

Y ya que hablamos de "Koeningsmark", conviene anticipar al público la noticia de que esta obra, que todavía no ha sido exhibida completa en una sola función, será presentada de este modo y por único vez el próximo Jueves en una matinée extraordinaria que junto con aportar el espectáculo más atrayente para este día festivo, proporcionará así a mucha parte del público que hasta ahora se ha visto privada de ver totalmente la magnífica obra, la ocasión de hacerlo a precios relativamente reducidos, precios que serán especiales solamente por tratarse de una función diurna. De este modo, el día de Pascua, a la hora en que no hay otra clase de atracciones para el público, podrá contar con un programa de primer orden, el mejor que podía ofrecérsele a nuestras familias.

IMPERIAL

Un drama de Edmundo Rostand".—Ya hemos llamado la atención del público acerca de la importancia y belleza de la obra titulada "Pax Domine", estrenda hace poco con señalado éxito por la Sala Imperio. El título primitivo de este film es el de "El hombre que maté", pues se trata de una acertada adaptación de la obra del mismo nombre del célebre poeta y dramaturgo francés Edmundo Rostand. El Imperial la exhibirá en sus dos funciones de hoy.

DIECIOCHO

"El amor apela a Dios".—Hoy, especial y noche estrena este teatro, la grandiosa producción Selznick, con hermosos desnudos de arte, titulada: "El amor apela a Dios".

Maravillosa película aprobada por la comisión de censura cinematográfica, y que es un canto al verdadero amor y es un trabajo sublime de Dorina Griffith.

AVENIDA

Beneficio del Semanario.—Una fiesta altamente simpática y significativa tendrá lugar en la noche de hoy en esta sala. Se celebra la velada anual en beneficio del "Semanario Avenida", simpática hojita que han obtenido gran popularidad en el populoso barrio Vicuña Mackenna. Para esta velada se ha confeccionado un espléndido programa de cine y variedades.

Actuarán las simpáticas hermanas San Martín, el aplaudido primer actor Augusto Soto, los huasos de Chincolco y la señorita Olga del Solar, quien ejecutará un primoroso "solo" de violín. Finalizará esta hermosa reunión social con un gran baile, que será amenizado por la orquesta sinfónica del Solar y la Jazz Band Alex.

No dudamos que el beneficio de hoy resultará una fiesta altamente simpática, que dejará gratamente impresionados a los asistentes.

MUNDIAL

"La fascinación del oro", por Carmen Myers y Walace Mac Donald y "El jinete misterioso" o "La llamaban colombina".—Una doble función super sensacional, presenta este concurrido teatro de la Plaza Almagro en sus dos funciones de especial 6.15 y noche 9.30 de hoy. "La fascinación del oro" son 15 episodios de arrojo, atletismo, temeridad, luchas, acrobacías, valor, destreza y desafíos a la misma muerte que apasionan y entusiasman. "El jinete misterioso" es una emocionante película de amor y aventuras por la intrépida amazona Claire Adams.

DELICIAS

"El jinete misterio" o "La llamaban Colombina", por Claire Adams.— Un sensacionalísimo estreno de amor, aventuras bizarras y fuertes sensaciones presenta este teatro en sus dos funciones de especial y noche de hoy. Se trata de un hermosísimo romance por la intrépida y gentilísima belleza Claire Adams.

ELECTRA

Programa cómico Pelandra Tirador.—En las funciones de especial y noche presente este cine de la calle Catedral la divertida cómica en dos actos del más serio competidor del mimo de la risa Carlos Chaplín, Buster Keaton alias Pelandra. Completa este programa la cómica de Jhonny Hines: "El fantasma de Juanito".

Beneficio del Semanario

CINE, VARIEDADES Y BAILE

ORQUESTA DEL SOLAR, ORQUESTA ALEX Y BANDA DEL CAZADORES

PLATEA $ 3.—
9.30 — HOY — Noche
AVENIDA

SUSPENDIDA POR HOY LA VERMOUTH.

POLITEAMA

Alegría, formas esculturales y carcajadas.—Hoy estrena un nuevo programa triple cómico, formado por las siguientes vistas: "Genio y figura", cómica Christie de gran risa por Neal Burns, Dorothy Vernon y las chicas atléticas. "El Maestro Ciruela", extraordinaria cómica por los menos y campeones de base.Ball, Carcamal, Morisqueta y Macaco, y "Juanito ladrón", una de las mejores creaciones del popular Jhonny Hines.

COLON

"El hijo pródigo", por Mary Carr.—Por última vez y a ruego de numerosas familias, exhibe este teatro de la Plaza Ecuador la conmovedora obra de lágrimas risa y emociones infinitas que ha sido aplaudida por Santiago entero por su tema altamente conmovedor y saludables lecciones que encierra para madres e hijos.

LA GRANDIOSA ACTUALIDAD DE RENEE DE ORO, TITULADA: "TACNA Y ARICA", SE ESTRENA HOY EN LOS TEATROS SETIEMBRE Y BRASIL.—

Un bello estudio del alma chilena, no solamente en su aspecto sincero y eminentemente nacional, sino que también en el colonizador, es el que ha hecho la señorita Renee de Oro, artista que ha realizado en el extranjero importantísimas obras cinematográficas. El hecho de que en el film aparezcan obras de esta naturaleza, no se hace solamente con el fin de la propaganda y también con el objetivo de pregonar las bellezas de una ciudad y de una gran región, sino que con el horizonte de demostrar al mundo entero que los chilenos han cumplido su palabra y sus promesas en toda la llena que les marcó el Tratado de Ancón.

Débese esta película a la presentación de un sinnúmero de escenarios, de campos, de villas enteras, de todas aquellas regiones que el músculo chileno ha colonizado, que el afán de cultivo y de progreso ha dado una fuerza extraordinaria de producción y que en todo momento ha vibrado la nota justiciera, el concepto de la justicia y el respeto por toda iniciativa.

Esta película lleva por título "Tacna y Arica" y allí en aquellos territorios se han constituído los operadores cinematográficos para filmar todas las escenas más notables e importantes que se hayan hecho en el país que anhela, mal de sus culpas rescatar una independencia que les será funesta al ser gobernados por otros países que no supieron defenderlos.

La señorita Renee de Oro ha realizado una labor admirable. Fuera del punto de discusión entre ambos países, se advierte los enormes progresos que ha tenido ese valle de Tacna, triste y árido, hace poco tiempo, y que en la actualidad es feraz debido a la irrigación que ha realizado Chile. Es ésta una obra de romanos, grandiosa, que cuesta muchos millones de pesos chilenos y que será en todo momento la zona disputada por los chilenos, ya que su capital se ha entregado en este comercio. Creemos que este film es uno de los más trascendentales que se hayan hecho hasta el presente en cuestión de cinegrafía nacional.

Vayan nuestros parabienes a la señorita Oro que ha sabido realizar una labor bella y llena de todo entusiasmo y merecedora de todo estímulo.

Se estrena hoy en los teatros que hemos mencionado.

Un detalle que significa la importancia de esta obra es que será enviada el Viernes a Washington.

LOS PROGRAMAS D óHOY

IMPERIO. —Tarde y noche: "Koenigsmark", la obra del día. (2.a y última parte).

ALHAMBRA Y VICTORIA.—Tarde y noche: "Koenigsmark", la obra del día. 1.a parte).

IMPERIAL.—El drama de Edmundo Rostand: "El hombre que maté".

OLYMPIA. —Reuniones sociales de moda: Estreno Metro-Classics: "Deseo", por Stella Taylor y otros.

SPLENDID.—Hoy, 6.30 y 10.30, estreno "Al abordaje", por Rodolfo Valetino y Dorothy Dalton".

5 y 9.30, reprise "La llamada del amor", por Jack Holt y Madge Bellamy.

NOVEDADES.—Hoy especial y noche "Agua de vertiente", de Acevedo Hernández.

ELECTRA.—(Catedral esq. Sotómayor).—Especial y noche: "Pelandra tirador", por Buster Keaton; "Modelos en huelga" y "El fantasma de Juanito".

AVENIDA—Noche: Beneficio del Semanario Avenida. Cine: Variedades baile.

MUNDIAL.—Especial, 6.15 y noche 9.30: Carmen Myers y Walace Mac Donald en "La fascinación del oro" y el "Jinete misterioso o la llamaban Colombina", por Claire Adams.

DELICIAS.—Especial y noche: "El jinete misterioso o la llamaban Colombina", por Claire Adams.

..**COLON.**—Especial y noche: "El hijo pródigo", por Mary Carr.

..**REPUBLICA.**—Hoy, especial y noche: "Una aventura arriesgada", por Franklin Farnum.

ODEON.—(A. Barroso 768).—Especial y noche: "Las tres Marías", por Reinold Schunzel. Película impropia para menores.

IRIS—"La mano del amo", por Tom Mix y Claire Adams.

TEATRO FERROVIARIO.—Hoy especial y noche: Segunda función de la serial "El hombre sin nombre" o "El ladrón de millones".

POLITEAMA.—Especial y noche: Estreno de tres cómicas.

EXCELSIOR. — Final de la serie "Aventuras de un hípico", por Bill Sullivan.

ATENAS.—Especial y noche: "Imprudencia temeraria", por Hoot Gibson.

..**PROVIDENCIA.** —Noche, 9.30: "La monjita", por Lillian Gish.

LA NACION y LOS TIEMPOS
LOS DIARIOS DE MAYOR CIRCULACION EN CHILE

SE NECESITAN SEÑORITAS PARA CONTRATAR SUSCRICIONES

CAMISERIA ROYAL

REGALA PARA PASCUA

CAMISAS gran variedad, desde..	$ 17.00
CORBATAS pura seda, desde..	$ 5.50
CALCETINES en fantasía, desde	$ 3.60
CAMISETAS, gran surtido, desde	$ 2.80
CALZONCILLOS, diferentes clases, desde	$ 6.50
SOMBREROS paño, modelo gran moda, desde ..	$ 43.00

SOMBREROS paja se liquidan todas las existencias a menos del costo.

ARTICULOS PRACTICOS PARA REGALOS

Bastones, pyjamas, batas baño, pañuelos hilo, etc., etc., todos a precios los más bajos en plaza.

PORTAL FERNANDEZ CONCHA 968

Teatro Victoria
EMPRESA ANSALDO LIMITADA
HOY — MARTES 23 — HOY
A las 9.45 P. M.

Función extraordinaria en honor del jefe de policía de Nueva York y presidente de la Conferencia Internacional de Policías, Mr. E. Enright.

Sigue el grandioso éxito del famoso artista chino
LI = HO = CHANG
y su Compañía
EL SERRUCHO HUMANO
EL ARCA DE PEKIN
El baile de los Esqueletos
Un programa lleno de atracciones y novedades.

TEATRO PRINCIPAL
Compañía "Au Chat Noir"
HOY EN VERMOUTH 6.15
"Las aventuras de Elena"
(No apta para señoritas)
Esta noche, 9.30:
"La modista de mi mujer"
PLATEA: $ 3.00

PROPUESTAS PUBLICAS

Pídense propuestas públicas para la adquisición del siguiente material de costura para la enseñanza de trabajos manuales en las escuelas fiscales de la 1ª Zona:

Diez mil metros de lienzo, mil metros de brin, mil metros de Cnaburgo, trescientos metros de crea, trescientos metros de cañamazo, tres quintales algodón crudo, veinticinco máquinas de coser, de mano, Singer, veinte máquinas Exagon, quince máquinas hiladoras, veinte telares tipo medio, diez urdidores y diez bobinadores.

Las propuestas se abrirán el del actual, a las 3 P. M., en la Sección Almacenes de la Dirección General de Educación Primaria, donde los interesados pueden consultar bases y antecedentes.

El Director General de Educación Primaria.

PROVIDENCIA
NOCHE 9.30
PLATEA $ 3

LA MONJITA

ALHAMBRA y VICTORIA
CINES de la CHILEAN CINEMA CORPORATION

HOY
6.30 y 9.30

FUNCIONES EXTRAORDINARIAS
LOCALIDADES NUMERADAS EN VENTA DESDE LAS 2 P. M.

EL ESTRENO-CUMBRBE del AÑO
LA OVACIONADA MARAVILLA DEL ARTE FRANCES:

KOENIGSMARK

HOY PRIMERA PARTE
MAÑANA SEGUNDA y ULTIMA

LA FAMOSA NOVELA
DE PIERRE BENOIT

PROTAGONISTA:
HUGUETTE DUFLOS
DE LA COMEDIA FRANCESA

ADAPTACION CINEGRAFICA
DE LEONCE PERRET

INFORMACIONES CABLEGRAFICAS DEL EXTERIOR

DE NUESTROS CORRESPONSALES ESPECIALES VIA EASTERN Y ALL AMERICA CABLES INC. Y DE "THE UNITED PRESS", LOS ORIGINALES DE TODOS LOS CABLEGRAMAS QUE SE INSERTAN EN ESTA SECCION ESTAN A DISPOSICION DEL PUBLICO EN ESTA IMPRENTA.

LA CUESTION DE LAS DEUDAS EN LA CONFERENCIA DE LOS MINISTROS DE HACIENDA

Será planteada privadamente por Mr. Churchill. — Se cree que con ello se postergará la consolidación de las deudas a los Estados Unidos.

(Correspondencia cablegráfica de Lloyd Allen, especial para "La Nación")

LONDRES, 22. — Se ha sabido que el Gobierno tiene la intención de que Mr. Churchill, en la conferencia de Ministros de Finanzas que se reunirá en París el 6 de Enero, plantee privadamente la cuestión de las deudas entre los aliados, en vista de que los Estados Unidos han manifestado recientemente su poca disposición para discutir una cuestión de esa naturaleza.

Mr. Churchill plantearía los siguientes puntos, como se ha insinuado recientemente:

Primero, Gran Bretaña espera de sus deudores pagos simultáneos e iguales a los que haban a los Estados Unidos.

Segundo, insinuaría una conferencia de deudas de guerra en que las naciones aliadas examinarían el problema de las deudas y tratarían de llegar a un acuerdo que evitara en lo futuro incidentes tales como el malestar despertado últimamente por las conversaciones franco-americanas sobre deudas.

Estos planes británicos no son definitivos ni tampoco se hacen comentarios al respecto pero es lógico que, en primer lugar, Gran Bretaña debe llegar a un acuerdo con sus deudores respecto de los pagos que habrán de hacérsele en el caso de efectuarse pago alguno de deudas y, en segundo lugar, esto tendería a postergar cualquiera solución definitiva entre ellos y los Estados Unidos por cuanto los deudores no podrían pagar a ambos países y Gran Bretaña está dispuesta a que sus deudas se acumulen hasta saber si lo que le producirá el plan Dawes igualará lo que tiene que pagar a los Estados Unidos.

tos Unidos.

Hasta la fecha, Gran Bretaña no modifica su política expuesta en la carta de lord Curzon según la cual las entradas que perciba de las reparaciones deberán igualar los pagos que tiene que hacer a los Estados Unidos antes de que se tome en consideración cualquier remisión de las sumas que le adeudan los aliados.

En vista de lo que precede, es posible que la consolidación de las deudas a los Estados Unidos se postergue hasta que Gran Bretaña pueda hacer alguna proposición concreta para que ella y los Estados Unidos cancelen una parte de los crédito aliados.

Gran Bretaña jamás ha abandonado realmente la esperanza de que sea algún día para los Estados Unidos una conveniencia económica", remitir una parte de las deudas.

Si esto llega a suceder, no hay duda que Gran Bretaña estará dispuesta a abandonar las deudas de los aliados siempre que obtenga de Alemania una suma suficiente para pagar a los Estados Unidos, a los que espera continuar pagando. — **Allen.** — (U. P.)

EL NUEVO EMBAJADOR FRANCES EN ESPAÑA

PRESENTO AYER SUS CREDENCIALES

Discursos cambiados con el Rey Alfonso

MADRID, 22. — El embajador francés presentó sus credenciales al Rei, asistiendo a la ceremonia todos los miembros del Directorio Militar, los palatinos, la aristocracia de Madrid y altos funcionarios del Estado.

El nuevo Embajador, dirigiéndose al Rei pronunció el siguiente discurso:

"Tengo la honra de entregaros la carta que me acredita como Embajador francés."

"Al elegir para representar a Francia en Madrid, al Director de asuntos políticos y comerciales del Ministerio de Negocios extranjeros, el Gobierno de la República ha querido resaltar especialmente todo el valor que concede al sostenimiento y desarrollo de amistosas relaciones entre Francia y España."

"Ya he dado pruebas de sentimientos personales de afecto por este hermoso país, que tiempre me atrajo y donde deseo permanecer largo tiempo. Vuestra Majestad puede estar seguro de que me esforzaré para adaptarme, como mis antecesores a los deseos del Gobierno."

"De ambos lados de los Pirineos existen pueblos nobles y generosos que a través de los siglos ejercieron una mutua influencia uno sobre otro, muy diferentes porque cada uno de ellos tiene una poderosa iniciativa y que se hallan muy próximos cuando se trata del perfeccionamiento, cultura y progreso de la civilización. Todo el interés que los conduce a conocerse mejor, no podrá menos que estimarse, porque con ello se llegarán a amar y a marchar unidos.

"La democracia francesa desea de todas sus fuerzas, después de la horrible tormenta en que Francia sacrificó sin límite lo mejor de su sangre para defender el patrimonio de la humanidad, para que cada nación viva próspera y dichosa dentro de sus fronteras. El pueblo francés sufrió demasiado para tener otras ambiciones y se halla seguro que este es también el ideal del pueblo español que halló un tsetimonio en el apoyo a los representantes de España en la Sociedad de las Naciones, y que no regatearon jamás los representantes de Francia en el seno de dicha asociación, donde España alcanzó prontamente el puesto eminente que le daba derecho su historia gloriosa y la influencia que ejerce en todo el continente joven y lleno de promesas."

Si surgieron dificultades entre nuestros países se debió a malas intrepretaciones de los dos pueblos vecinos y amigos, comprendiendo bien pronto sus propios intereses."

"Si es benévolo el apoyo de Vuestra Majestad y amable la colaboración del Gobierno, facilitarán mi misión. El Presidente de la República y el Gobierno francés me encargan de testimonio de los sentimientos que experimentan por la real persona de V. M., que son los mismos del pueblo francés. No hay entre nosotros una sola familia que olvide el curso de la neutralidad difícil de mantener, que observó España durante la guerra."

El Embajador francés terminó haciendo votos por la prosperidad de España y por la felicidad de la familia real.

El Rey contestó en los siguientes términos:

"Señor Embajador, agradezco al Presidente de la República y al Gobierno francés los votos y sentimientos que en su nombre transmitís. Al corresponder, ruego que fuérais intérprete de mis deseos del engrandecimiento de Francia, de la ventura personal del señor Presidente y en cuanto a vós señor Embajador, al daros la bienvenida y al recibir vuestras credenciales, me es grato aseguraros que encontraréis en mi Gobierno, para cumplir vuestra misión, el concurso y cordialidad deparados a vuestros predecesores. Deseo, de acuerdo con el simpático anhelo que expresáis, favorecer la labor eficaz, que en bien de nuestros dos países os habéis propuesto desarrollar."—(U. P.)

MARRUECOS

MADRID, 22.—**El comunicado oficial de Marruecos**, informa que la Zona Oriental se encuentra sin novedad.

En la Zona Occidental la columna del General Saro ha llegado a Lucién, después de haber evacuado las posiciones de la Zona Norte y Sur de En-Ain-Yir y Suuneion.

La zona de Darache ha permanecido sin novedad.

MADRID, 22.— **Informan de Marruecos**, que en la zona de Larache hubo pequeños tiroteos al rectificar algunas posiciones.— (U4 P.)

LONDRES, 22.— **Avisan de Gibraltar** que circulan rumores de que España evacuará a Tetuán. Se agrega que los viajeros procedentes de Tánger informan que allí prevalece la calma.— (U. P.)

LONDRES 22.—**El corresponsal de "The Daily Mail" en Tánger** anuncia que el jefe de uno de los partidos de Alhucemas, llamado Cibera, fué muerto por el hermano de una de sus esposas, al tratar de galantear una hermana de Abd-el-Krim.—(U. U.)

ALEMANIA APELA A LA LIGA DE LAS NACIONES ANTES DE PRESENTAR SU SOLICITUD DE INGRESO

Pide que se le autorice a determinar ella misma la extensión de su participación en las sanciones militares que pudiera ordenar la Liga.

GINEBRA, 22. — La Secretaría General de la Liga de las Naciones ha dado a conocer el texto de una nota a Alemania en que esta declara que, habiendo el consejo accedido a concederle un asiento permanente en el Consejo pero, al mismo tiempo, habiéndose declarado incompetente para prometerle las exenciones contempladas en el artículo 16 del pacto, se ha resuelto apelar directamente a la Liga para que ésta le conceda las deseadas seguridades antes de presentar su solicitud de ingreso.

La nota se limita a solicitar de la Liga que reconozca a Alemania el derecho, en vista de su posición peculiar, de decidir ella misma la extensión de su participación en las sanciones militares estipuladas en el artículo 16. Hace notar al respecto que se encuentra completamente desarmada y rodeada de países poderosamente armados, de suerte que su participación en las sanciones de la Liga haría desaparecer la última garantía de un pueblo desarmado, o sea la neutralidad y expondría a Alemania a ver su territorio invadido por un estado que quebrantara el pacto. En ese caso, no solamente Alemania no estaría en situación de defenderse sino que es dudoso que la Liga pudiera hacerlo desde que los soldados no alemanes que enviaría para hacerlo no pelearían con el mismo entusiasmo que los alemanes. De allí que la mejor solución es permitir que Alemania decida ela misma el empleo de sus fuerzas. — (U. P.)

TAQUIGRAFO

Necesita Casa importadora. Se prefiere al que tenga conocimiento de inglés.

CASILLA N.o 2496

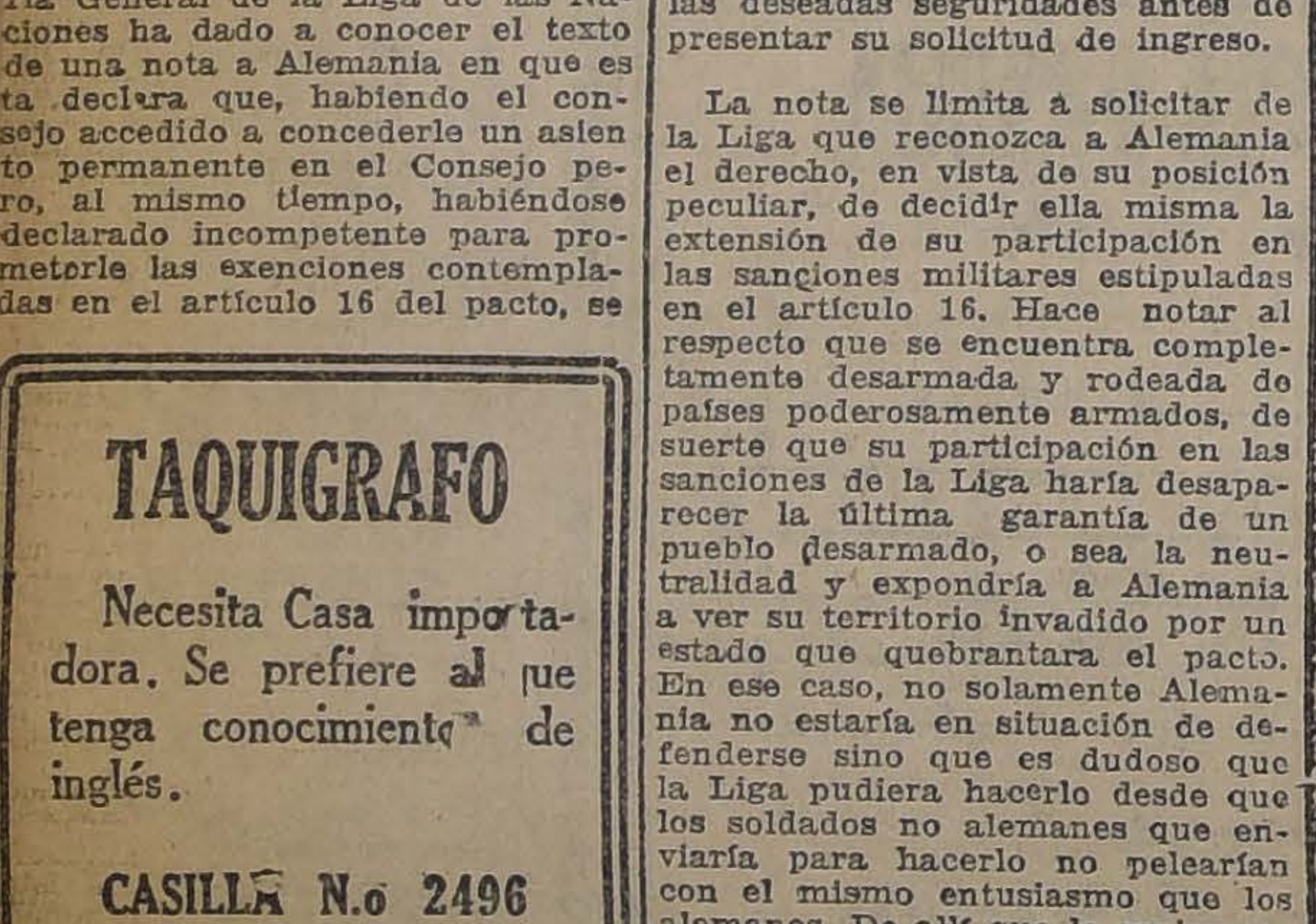

EN TODO EL MUNDO

GOZA DE ENORME PRESTIGIO DEBIDO A QUE SIEMPRE HA SIDO BUENO Y HOY AUN MAS HERMOSO Y PERFECTO

IMPORTADORES:

MORRISON & Co.

ALEMANIA

BERLIN, 22. —**Se ha sabido que los Embajadores alemanes en** Londres, París, Roma y otras capitales, han recibido instrucciones respecto de la exactitud en las noticias de la prensa sobre la no evacuación el día diez de Enero próximo, como tambien, para interrogar sobre la auténtica interpretación de las intenciones de las potencias.

Las informaciones en respuesta a estas instrucciones, aún no han sido recibidas.

HANOVER, 22.— **El recurso de apelación presentado por Grans** puede traer como consecuencia una postergación de la ejecución de Haarmann, ya que este último puede ser llamado a declarar contra su cómplice.—(U. P.)

BERLIN, 22.—**La policía ha continuado su labor,** deteniendo entre otros a varios prominentes funcionarios.

Por ejemplo, detuvo al inspector de Aduanas, Earmen Jordán, y a un grupo de ladrones acusados de haber penetrado a la oficina aduanera de Luizstrasse, en el corazón de la ciudad, robando fajas de impuestos para cigarrillos por valor de medio millón de marcos.

Tanto Jordán como los ladrones confesaron que el primero suministraba a los rateros llaves de las puertas de las oficinas, ayudándolos además en otras formas, con la promesa de recibir la mitad del producto del robo.—(U. P.)

BERLIN, 22.—**Los alemanes disfrutan hoy de la primera Navidad** sin inflación fiduciaria después de la guerra y esto ha traído un alza inesperada en los negocios.

Algunos grandes almacenes se vieron obligados a cerrar sus puertas a mediodía, para contener la afluencia de clientes a los que sólo admitían por pequeños grupos. Fué preciso llamar policía para contener a la muchedumbre que aumentaba continuamente y pedía con impaciencia que se le dejara entrar.

El tránsito en el barrio comercial estuvo virtualmente paralizado. —(U. P.)

GRECIA

ATENAS, 22. —**El Gobierno de Grecia ha recibido** del Ministro de Gran Bretaña las seguridades de que permanecerá estrictamente neutral respecto a la situación albanesa.

ESPAÑA

MADRID, 22. —**En la lotería de esta capital**, obtuvo el premio gordo el número 15,770.

El segundo premio, de diez millones de pesetas, lo obtuvo el 14,939.

El tercero, de valor de cinco millones de pesetas, correspondió al número 07,541.

El primero fué vendido en Madrid, el segundo en Alicante y el tercero en Almería.

MADRID, 22.—**Se realizó un mitin de la Unión Patriótica** de protesta por la campaña de Blasco Ibáñez. Pronunciaron discursos varios oradores, incluso el Alcalde, atacando duramente al novelista y ensalzando la figura del rey, respetuoso a la constitución y a la democracia que trabaja por la prosperidad de la nación.— (U. P.)

MEXICO

MEXICO, 22. — **El Departamento de Guerra anuncia** que todos los cuerpos insurgentes de Veracruz, que se habían quedado estacionarios durante la revolución de Huerta, serán limpiados, con excepción del que es comandado por Guadalupe Sánchez.

Guadalupe Sánchez, sin tomar en cuenta las advertencias de sus amigos, ha expresado que mantiene su determinación de pelear contra el Gobierno hasta que termine. Es el jefe de trescientos hombres distribuídos en las montañas y que son bastante superiores a las tropas federales.

Los habitantes de la vecindad han recibido la orden de apoderarse de él vivo o muerto.—(U. P.)

MONSEÑOR BONEO EJERCE LAS FUNCIONES DE SU NUEVO CARGO, DESCONOCIENDO LAS DISPOSICIONES LEGALES ARGENTINAS

(Correspondencia cablegráfica de Luis María Alvarez, especial para "La Nación")

BUENOS AIRES, 22. —Se sabe que ayer fué entregada a los clérigos de esta capital una circular firmada por el Obispo de Santa Fe, Monseñor Boneo, quien en el ejercicio del cargo de Administrador Apostólico de la Arquidiócesis de Buenos Aires, para lo cual, según se recordará, no ha obtenido la confirmación legal indispensable, imparte órdenes al clero metropolitano.

En dicha circular Monseñor Boneo recuerda al clero primeramente, en uso, según dice, de las facultades de que se halla investido, las disposiciones de la Iglesia sobre la publicación de libros, folletos o colaboración a los mismos y que están prohibidos bajo la pena de suspensión "divinis" ipso facto, incurriéndose en colaboración cualquiera forma que se emplee, ya sea escribiendo o inspirando artículos o suministrando informaciones en materia de fé, costumbres y disciplina general de la Iglesia.

Como se ve es esta la segunda vez, desde su designación por la Santa Sede, que Monseñor Boneo adopta resoluciones y toma medidas, arrogándose las facultades de Administrador Apostólico, que en realidad no tiene, por no haber llenado los requisitos constitucionales indispensables para el ejercicio de tales funciones.

El Ministro de Relaciones Exteriores, señor Angel Gallardo someterá hoy a la consideración del Presidente de la República una nueva nota dirigida a Monseñor Boneo, en la cual se insistirá en el requerimiento hecho por el Ministerio para que el mencionado prelado remita la documentación correspondiente a su nombramiento de Administrador Apostólico, a fin de presentarla a la Suprema Corte, para los efectos del pase constitucional.

En caso de que el Obispo de Santa Fe insistiera en su negativa, se tiene el propósito, según manifestó el Ministro de Relaciones, de proceder de acuerdo con lo que aconseja en su dictamen el Procurador de la nación, quien expresa que es tan extraña su actitud que tendrá no solamente que ser considerada como una provocación, alzamiento y desobediencia al gobierno de la nación, sino que comportarán consecuencias que deberán ser contempladas con sujeción a las sanciones que establece el Código Penal, en su artículo 228. —**Alvarez.** —(Especial.)

ITALIA

ROMA, 22. — **Dieciséis comandantes de la milicia** serán reemplazados por generales del Ejército, de acuerdo con el plan de reorganización proyectado por Mussolini.

TRIESTE, 22. —Se ha puesto **en libertad al Comendador Alessandri**, ex-director de la Casa de Banca del Adriático, que se hallaba acusado de provocar una situación tal que la institución perdiera varios millones de liras.

ROMA, 22.—**Avisan de Biella que ha estallado una huelga entre** los obreros metalúrgicos, a causa de que no se les concedieron aumentos en los salarios conforme lo solicitaron.

Los patrones declararon el lock-out.

ROMA, 22. — **Bajo los auspicios del Ministro de Economía**, se ha organizado una comisión que se propone sugerir al Gobierno el empleo de implementos agrícolas más modernos, y fertilizantes más convenientes, como también la selección de la semilla.

La Comisión proyecta también la propaganda técnica en los distritos donde están rezagados los progresos de la agricultura moderna.

ROMA, 22.—(Flash Bulletin). — **Su Santidad el Papa se encuentra** ligeramente afectado de influenza.— (U. P.)

ROMA, 22. —**El Papa ha concedido hoy audiencia** a Monseñor Godoy, Obispo de Zulia en Venezuela, y a Monseñor Polit, Arzobispo de Quito. —(U. P.)

ROMA, 22.—**Ha llegado a esta capital** el Cardenal Mercier para asistir a la celebración del Año del Jubileo.—(U. P.)

ROMA, 22.— **El Papa se refirió ayer**, en la apertura de la exhibición misionaria del Vaticano, manifestándose el malestar hoy en la tarde en "un ligero ataque de influenza". El Pontífice debe permanecer en cama aún cuando se asegure que el resfriado no sea peligroso.— (U. P.)

ROMA, 22.—**El Gabinete en sesión ordinaria** acordó presentar a la Cámara los presupuestos para los años 1924 y 1925.

Han sido aprobados los decretos en que se considera el acuerdo entre Italia y Egipto, sobre el derecho de los italianos, residentes en Libia, de conservar la ciudadanía italiana para poder aprobar la finiquitación del tratado comercial.— (U. P.,

MODENA, 22.—**Los temblores que se sintieron hoy** en esta ciudad se sintieron en todos los lugares vecinos. Las poblaciones están poseídas de pánico. No hubo daños materiales.— (U. P.)

SAVONA, 22. — **Un automóvil atropelló** a tres hermanas del Senador Caviglia que se dirigían al cementerio a depositar una corona a la tumba de su madre. Una falleció, otra se encuentra moribunda y la tercera herida de gravedad.—(U. P.)

BELGICA

PARIS 22. — **El corresponsal de "Le Temps" en Bruselas**, informa que el rey Alberto está considerando una expedición a través del Sahara en automóvil, para el mes de Enero próximo. — (U. P.)

BRUSELAS, 22.— **Consultada la Cancillería** por el Gobierno alemán, respecto de la intenciones de Bélgica sobre la evacuación del área de Colonia para el 10 de Enero próximo, M. Hymans contestó que los aliados estaban decididos a proceder a dicha evacuación, después de examinar el informe de la Comisión de Control sobre desarme de Alemania.— (U. P.)

Fume Cigarrillos Sporting Club TABACO HABANO $ 1.20

LAS PROXIMAS PELEAS DE ROMERO

El día de Año Nuevo probablemente se mida con Bob Roper en Michigan. — Propósitos de Mr. Braden de llevar al campeón suramericano a México, para que pelee con Fuente.

NUEVA YORK, 22.—Habían circulado rumores, en los círculos deportivos de esta ciudad, respecto de una pelea que realizaría en breve el peso pesado chileno y campeón suramericano, Quintín Romero, pero solamente hoy se han venido a confirmar, anunciándose que es un hecho que el chileno se medirá con Rob Roper, en Grandrapids (Estado de Michigán), el día de Año Nuevo.

Esta pelea de revancha, habría sido considerada últimamente por Romero y su manager, Mr. Spruille Braden, quienes se habrían resuelto a formalizarla, con el objeto de que el boxeador chileno se mantenga en buenas condiciones y a la vez para que continué adquiriendo experiencia en la ciencia boxeril.

Mr. Braden ha estado ocupándose últimamente de un plan, cual es el de llevar al campeón suramericano a México, para que haga allá una pelea con el peso pesado de México, Fuente. Este proyecto de viaje a México estaría virtualmente acordado y solo faltarían algunos pequeños detalles por resolver, respecto de la pelea misma. El viaje a la capital azteca se realizaría a principios de Enero.

Con todo, se sabe que Braden habría manifestado que él mexicano Fuente estaría exonerado para medirse con Romero, después de la pelea tan irregular que realizó con Fulton, pero que esta pelea también podría constituir uno de los números del programa de preparación del campeón suramericano para sus futuras grandes peleas que deberá sostener en Estados Unidos.

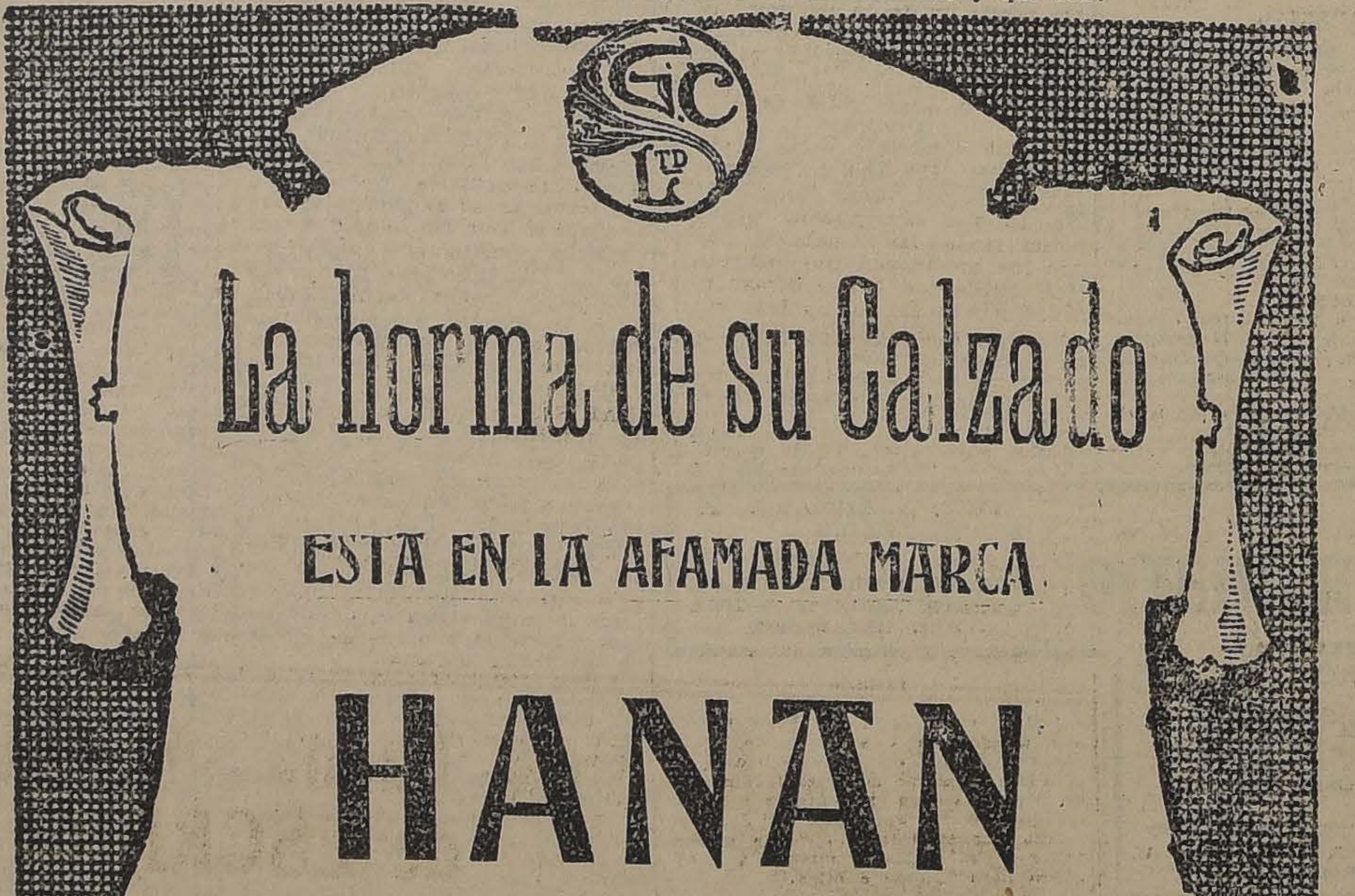

La horma de su Calzado

ESTA EN LA AFAMADA MARCA

HANAN

QUE LIQUIDAMOS A

$ 110.-

Zapatería Hombres, 2.o Piso

Gath & Chaves

BAÑO

OCASION

$ 1,200, instalación completa baño inglés, califont Ewart, Bidet, espejo laqué, pañera, esquinero de cristales, etc. Perfecto estado.

LIRA 1200

Obreros de Chile

La situación económica por que atraviesa el importante gremio de trabajadores de todo el país y sus esfuerzos por luchar en la vida y salir avante en ella, cuesta un sacrificio.

Al frente de los precios subidos de todos los artículos de primera necesidad, sus cabezas se inclinan a meditar a la sombra de una fría realidad, cuan distantes se encuentran de ver coronadas sus esperanzas y no poder alcanzar lo que tan honradamente anhelan para sus modestas familias.

Considerando esta situación, hemos querido ofrecer a los obreros una ayuda grande, práctica, destinada a alivianar su presupuesto de gastos en lo que se refiere al "Vestuario, proporcionándoles en el "Depósito de Casimires Caupolicán" Morandé esquina de Rosas, un gran surtido de telas que en obsequio de este importante gremio chileno ha resuelto rebajar los precios de todas las existencias.

Es conveniente y no una molestia, ya que este Depósito no cierra los Sábados en la tarde, el que visite su local antes de hacer sus compras en otra parte, pues estamos seguros que en igualdad de calidades ninguna **Casa** en antiago podrá ofrecerles una oportunidad más ganga que la que les brindará por toda la semana **Casa** en Santiago podrá ofrecerles

INFORMACIONES CABLEGRAFICAS DEL EXTERIOR

DE NUESTROS CORRESPONSALES ESPECIALES VIA EASTERN Y ALL AMERICA CABLES INC. Y DE "THE UNITED PRESS". LOS ORIGINALES DE TODOS LOS CABLEGRAMAS QUE SE INSERTAN EN ESTA SECCION ESTAN A DISPOSICION DEL PUBLICO EN ESTA IMPRENTA.

PARA CONTRARRESTAR LA PROPAGANDA NAVAL

Las sesiones secretas de la Corte Naval de Investigaciones

(Correspondencia cablegráfica de Kuhns, especial para "La Nación")

WASHINGTON, 22.— Las sesiones secretas de la Corte de Investigaciones Navales, que se ocupa de las infidencias referentes a importantes datos de la Marina, acaban de iniciarse y, según se desprende de informaciones recogidas en fuentes autorizadas, su objetivo principal es silenciar las críticas de los oficiales de Marina al Gobierno.

La investigación gira, por ahora, alrededor de las cartas que habrían escrito los capitanes Osterhaus y Berry, quienes habrían revelado las estadísticas secretas del Colegio de Guerra de Newport para demostrar que la flota americana era inferior a la británica, declarando además que la Marina americana había sido "puesta en realización" en la Conferencia de Washington.

La investigación tiene por objeto, ostensiblemente, determinar si las cartas revelan o no datos secretos, pero no es probable que origine la constitución de una corte marcial, sino que, más bien, traerá una severa reprimenda para los oficiales y refrenara la propaganda naval.— **Kuhns.**— (U. P.)

GRAN BRETAÑA

UNA INSINUACION DEL EMBAJADOR ALEMAN

LONDRES 22. — Se estima que el Embajador de Alemania, en su visita a Mr. Chamberlain, dándose cuenta de la imposibilidad de lograr que se evacuara Colonia el 10 de Enero, se limitó a insinuarle una especie de "acuerdo de caballeros", por medio del cual Gran Bretaña, privadamente, comunicaría a Alemania las razones de la prolongación de la ocupación, como por ejemplo, que la evacuación, realizada en la fecha estipulada, significaría una desautorización a Francia; pero Mr. Chamberlain declinó hacer esa declaración, manifestando que los aliados obran de acuerdo y que el informe definitivo sobre el desarme alemán debía ser la base de la evacuación.

Se indica ahora que los aliados, probablemente por intermedio de la Conferencia de Embajadores que se reunirá tal vez mañana o el Miércoles, enviarán una nota a Alemania, exponiéndole, en primer lugar, que es imposible resolver respecto de la evacuación mientras no se recibe el informe definitivo, y en segundo lugar, que no es culpa de los aliados sino de Alemania, si no está terminado el informe, ya que la inspección de desarme ha sido dificultada, y finalmente, que si el desarme se considera desde el punto de vista del informe interino, la decisión sería desfavorable a Alemania.

La nota podrá terminar en ese punto o continuar con una insinuación para que Alemania complete su desarme para que así sea posible llevar a cabo la evacuación a fines de la Primavera o principio del Verano.

El Ruhr será evacuado simultáneamente con Colonia.—(U. P.)

LONDRES 22. — **Informan de Avonmouth,** que el ex-premier Mac Donald partió a Jamaica a bordo del "Camito". — (U. P.)

LONDRES, 22. —**El corresponsal de "The Central Nefs Agencies" en Gibraltar** anuncia que dos destróyers británicos con trescientos soldados de infantera y sus oficiales, se han dirigido a Tánger temiendo que los rebeldes de Anjera ataquen a los italianos de Tánger.

Se espera la llegada de nuevos buques y tropas a Gibraltar hoy día, para dirigirse a Tánger.

LONDRES, 22 —**El leader laborista y ex-Premier, Mr. Ramsay Mac Donald,** se ha dirigido a Avonmouth.

De allí seguirá viaje a Jamaica, donde proyecta pasar sus vacaciones de Pascua.

El famoso político piensa volver a Inglaterra a la reapertura del Parlamento, que tendrá lugar a principios de Febrero.

LONDRES, 22.— **El Gobierno se prepara a redactar su respuesta** a los Estados Unidos respecto de sus pretensiones a las reparaciones, nota que será enviada probablemente después de Navidad.

El texto está sujeto a la aprobación del Gabinete y en él se expone, después de enumerar los diferentes argumentos británicos contra una aceptación incalificada, que no hay razones para considerarlas procedentes, de suerte que el asunto podrá ser tratado en conversaciones directas durante la próxima Conferencia de París.—(U. P.)

LONDRES, 22.—**"The Daily Express" dice que los funcionarios** de la Junta de Comercio se niegan abieratmente a dar noticias respecto de si el Gobierno apoyará la fórmula del Consejo australiano, por la cu . se daría preferencia a las carnes del imperio.

Se agrega que dichos propósitos se formularon ante el Consej oEconómico Imperial, las que fueron rechazadas.— (U. P.)

LONDRES, 22.—**Los reyes se han dirigido al Palacio de Sandrigham** a pasar las seis semanas de las vacaciones de Pascua y Año Nuevo.— (U. P.)

GIBRALTAR, 22.—**Regresaron las tropas que habían sido enviadas a Tánger** a defender la ciudad en caso de ataque de las tribus, de ngera.

Se asegura que el viaje se debió exclusivamente al motivo de estarse desarrollando una maniobras.

LONDRES 22.—**En la elección parcial de Dundee,** el laborista Tom Johnson fué elegido por 22,973 votos, derrontdo al candidato liberal Edward Simon, que obtuvo 10,234 votos.

La elección era necesaria, en vista del fallecimiento de Ed. Morel, que fué elegido el 19 de Octubre con 23,345 votos, mientras que su contendor, el liberal Pratts, solamente obtuvo 23,031.

Los tories y liberales combinados trataron de elegir a Simon; pero fueron vencidos por los laboristas. —(U. P.)

LONDRES 22. — **El corresponsal de "The Central News Agency" en Sidney,** cree que el Gabinete de Mr. Stanley Baldwin aprobó el proyecto del Consejo Australiano sobre la exportación de carnes, que permite a los dominios británicos exportar a Gran Bretaña las carnes para cubrir el déficit de la producción y consumo de las islas británicas.

Inglaterra importará también otras carnes, pero únicamente en aquella cantidad que no pueda importarse de los dominios.

Se considera que este proyecto abaratará la carne y dará un golpe a los truts extranjeros. — (U. P.)

ALBANIA

LONDRES, 22. —**Comunicaciones recibidas de Viena** informan que Albania está en estado de sitio. Un destróyer italiano arribó a Durazzo y otros destróyers más van en ruta hacia el mismo destino.

Una batalla decisiva entre las principales fuerzas albanesas y la de los rebeldes, se espera que ocurra en las montañas, alrededor de Tirana.—(U. P.)

LONDRES, 22. — **El corresponsal de "The Exchange Telegraph Co." en Ginebra,** informa que Yugoslavia ha contestado a la consulta de la Secretaría de la Liga, el Sábado pasado sobre la situación de Albania, la cual aún no se ha recibido; si la situación se prolonga en una forma seria, el Consejo de la Liga se reunirá cualquier día de éstos. El representante de Albania ha informado a la Secretaría que en Tirana las tropas capturaron a tres rebeldes que llevaban consigo carnets de identificación pertenecientes al ejército serbio.

El Gobierno sigue insistiendo en que desde Yugoslavia se sostiene a los rebeldes.—(U. P.)

LONDRES, 22.— **Las informaciones procedentes de Brindisi,** anunciando la llegada de buques de guerra ingleses a puertos albaneses han sido desmentidas, de fuente autorizada.

Sin embargo se ha declarado que la sublevación albanesa causa cierta ansiedad y que, de consiguiente, se observa cuidadosamente el desarrollo de los acontecimientos.

Se estima que Gran Bretaña hace lo posible para localizar la perturbación.—(U. P.)

ROMA, 22.—**Informan de Tirana que continúa la movilización** de las fuerzas de todas las clases, distribuyéndoselas, de preferencia, en la zona del Sur.

Prevalece la calmo en todo el país. En la zo . Norte continúa la ansiedad, a pesar del anuncio de la neutralidad griega.— (U. P.)

LONDRES, 22.— **El corresponsal en Belgrado** de "The Central News Agenc.", informa que la frontera yugoeslava se encuentra clausurada, aún cuando los enemigos de los rebeldes albaneses lo desmienten.

El corresponsal de "The Exchange Telegraph Co.", en Atenas, dice que son numerosos los refugiados que huyen de la movilización de Albania, a Grecia. Albania ha pedido que debe obligarse a dichos refugiados a que regresen a Albania. — (U. P.)

ESTADOS UNIDOS

WASHINGTON, 22.—**El Ministro de Marina Mr. Wilbur,** declarando ante el Comité de la Cámara de Representantes encargados de la investigación referente a la industria aviática, dijo que la flota aérea de Los Estados Unidos igualaba la de las otras naciones, a pesar de que ahora tropieza con la dificultad de la falta de fondos.

Ridiculizó la idea de que la guerra próxima se peleará en el aire.

El jefe de la oficina de arenáutica, almirante Toffitt, manifestó que cerca de 500 aeroplanos estaban inutilizados para propósitos bélicos y que solamente 224 en un total de 840 eran adecuados para el servicio activo.— (U. P.)

NUEVA YORK 22.—**"The York Sun", recopilando los datos recogidos de fuente oficial,** dice que los gastos de la marina norteamericana en el año 1924-1925 serán, como resultado de la Conferencia de Washington, superiores en un 35 por ciento a los del año 1921-1922.

En cambio, Francia los ha aumentado en cerca de un 69 por ciento, e Italia casi en un 77 por ciento, invirtiendo ambos países grandes sumas en los tipos de buques no contemplados en el Tratado.

En cuanto se refiere a los cruceros ligeros coinstruídos o en construcción, la proporción actual es la siguiente: Gran Bretaña, 3; Japón, 3; Estados Unidos, 0.8.

En submarinos, la proporción es de: Japón, 3; Estados Unidos, 1.8. —(U. P.)

WASHINGTON, 22.— **Un alto representante de la Administración** ha dicho que mientras el Congreso no autorice la elevación de los cañones, los Estados Unidos no contestarán la nota en que Gran Bretaña protesta de ella.

Por ahora, el Presidente Coolidge se opone a dicha modificación por considerar que sería un gasto inútil el que provocaría la elevación de los cañones de ocho acorazados que, probablemente, serán destruídos dentro de doce años.—(U. P.)

FRANCIA

DECLARACIONES DE SANTOS DUMONT

PARIS 22.— El célebre volador brasileño Santos Dumont concedió una entrevista al corresponsal de la United Press, en la cual explicó por qué los grandes aeroplanos tendrán más probabilidad de un éxito permanente en las líneas aéreas entre Europa y América que los dirigibles del tipo del "ZR III".

Santos Dumont, que hace 18 años hizo el primer vuelo sobre una distancia de 200 metros en los terrenos de Bagatelle, cerca de París, con un aeroplano construído por él mismo en Francia, volvió del Brasil a este país, que presenció su primera hazaña.

Por primera vez desde hace diez años Santos Dumont piensa en pasar el invierno en Francia, si el rigor del clima se lo permite. Como uno de los "padres de la volación", el célebre piloto puede fácilmente darse cuenta del progreso realizado desde el tiempo de su primer "record", cuando unos cuantos metros tenían el mismo significado para la volación que el que tienen ahora miles de kilómetros.

"Admiro, dijo, la proeza del dirigible "ZR III", que ha cruzado el Atlántico con tanto éxito, pero dudo de que esta hazaña pueda repetirse todas las semanas o aún todos los meses, sin que ocurran serios accidentes. Entre otras cosas, los zepellines, por su gran superficie, ofrecen más facilidad al ataque de los elementos, como el viento y los rayos, como lo prueba la catástrofe del dirigible "Dixmude".

"Estoy seguro de que un hidroaeroplano con un motor de menor fuerza que el "Dixmude" hubiera escapado, mientras que el dirigible no pudo evitar el desastre. También el descenso será siempre más dificultoso para un dirigible.

"Sin embargo, no tengo duda de que algún día un zeppelín hará el viaje de Europa a Sur América, posiblemente desde España. Probablemente este zeppelín volará sobre Río de Janeiro y llegará a Buenos Aires. Pero si el dirigible repite el viaje regularmente, temo que sea destruído en medio del océano Atlántico o en el Sur del Brasil, donde reinan violentas tempestades, a las que ningún dirigible podrá resistir.

"Creo que aeroplanos semejantes a los actualmente en uso, pero más fuertes y provistos de algunas mejoras, constituirán el medio ideal para viajes rápidos entre el antiguo y el nuevo continente. Muchas razones existen en favor de los hidroeroplanos, especialmente de tipos que podrán descender en cualquier parte para ser trasladados sobre vapores. El progreso en la construcción de aeroplanos ha sido inmenso, y queda poco por hacer, hasta construir aparatos de un tipo que puede emplearse para grandes viajes trascontinentales. A pesar de todos los progresos, las investigaciones sobre la parte mecánica son aún insuficientes y queda un largo camino que recorrer, especialmente en lo que se refiere a los motores. Lo más esencial para un vuelo transatlántico, es un motor excelente, que no puede fallar en ninguna circunstancia, pero todavía pasarán varios años hasta tener tal motor.

"Por todo esto, creo que la iniciación de un servicio aéreo transatlántico de pasajeros entre Europa y América debe aplazarse hasta que los riesgos hayan disminuído.

"Para adquirir experiencia a costa de poco peligro, aconsejaría primeramente un servicio con hidroaeroplanos livianos, trasportando únicamente el correo. Las pruebas nos podrían proporcionar material para perfeccionar los aeroplanos, y una vez que los motores estuvieran suficientemente seguros, se podrían construir grandes máquinas que llevarían pasajeros a través del océano, por lo menos con igual seguridad que los vapores actuales".

Al terminar su entrevista, el señor Santos Dumont elogió a los aviadores portugueses Sacadura Cabral y Coutinho, que fueron los primeros en volar desde Lisboa a Río de Janeiro, y a los norteamericanos que completaron su vuelo alrededor del mundo. — (U. P.)

PARIS 22. — **En los círculos bien informados** se indica que el comité que preside el mariscal Foch ha informado que Alemania no ha cumplido con las obligaciones de desarme. — (U. P.)

PARIS 22. — **El premier Herriot citó a su dormitorio,** a los corresponsales extranjeros y les rogó que no siguieran propalando las falsas informaciones de que Francia se encontraba amenazada por el comunismo.

Apeló a su hidalguía a fin de que desvanecieran las malas impresiones que hubiesen podido causar tales informaciones. (U. P.)

Sobre la evacuación de Colonia

PARIS, 22. — El informe de la comisión interaliada de control militar de Alemania, referente al desarme de dicho país, ha sido recibido.

El comité militar interaliado se reunirá esta tarde, bajo la presidencia del mariscal Foch, para discutir las recomendaciones del informe respecto de la evacuación de Colonia que, de acuerdo con el Tratado de Versalles, debe llevarse a cabo el 10 de Enero.

Se estima que el informe declara que Alemania no ha cumplido las estipulaciones del Tratado, y que de consiguiente, Colonia no debe ser evacuada por ahora.

La Conferencia de Embajadores se reunirá el Miércoles para discutir las recomendaciones del mariscal Foch.

Se sabe que Francia ha contestado que "este era asunto que debía ser resuelto por los aliados", a una gestión del Embajador alemán von Hoesch, quien la hacía notar que la no evacuación tendría graves consecuencias en Alemania y dificultaría la formación de un gabinete liberal.

El gobierno alemán ha iniciado gestiones semejantes en Londres y Roma. — (U. P.)

PARIS, 22.—**Los reports y corresponsales extranjeros,** cuyo número ascendía a 48 y entre los que se podían ver desde escandinavos hasta japoneses, fueron introducidos a un pequeño y sencillo dormitorio después de atravesar los numerosos y lujosos salones del Ministeri del Relaciones Exteriores.

M. Herriot, los recibió en su cama, cubierto por un viejo sweater café, colocado sobre su camisa de noche. En los labios tenía su fiel pipa y, sobre una pequeña mesa situada al lado de la cama, toda una batería de frascos con pociones y remedios.

El premier, después de saludar a los periodistas y dar muestras de estar con un humor excelente, aseguró sus lentes y dió lectura a su preparada declaración, puntualizando sus frases con vigorosos gestos destinados a recalcar sus palabras.

"No dejéis—dijo—que se crea en el extranjero la impresión de que Francia atraviesa graves dificultades sociales. Estoy seguro de que nada parecido ha sido comunicado por vosotros. Sabéis que trabajo por la paz general y os pido ayudarme en esta tarea."

Después de leer su declaración preguntó en broma: "Supongo que no cargáis revólver para andar por las calles de París?"

Agregó que había cogido su resfriado en la fiesta realizada en la Sorbonne para celebrar el centenario de Ayacucho.—(U. P.)

EL ARBITRAJE TRAERA LA SOLUCION SATISFACTORIA DEL PROBLEMA DE TACNA Y ARICA

Esta es la opinión que prevalece en las esferas bien informadas de Washington

WASHINGTON, 22.— Prevalece la confianza, entre los observadores bien informados, de que el arbitraje traerá consigo la solución satisfactoria del problema de Tacna y Arica.

El corresponsal de la "United Press", que ha estado mucho tiempo en contacto con todos los círculos latino-americanos de esta capital donde ha aprovechado todas las oportunidades que se le han presentado para discutir las fases generales de la situación, tanto con los interesados como con los que no lo son, se ha formado la siguiente impresión de conjunto:

En primer lugar, las partes tienen una confianza amplia en la justicia y capacidad del árbitro.

Luego después, la larga y continua controversia ha precipitado la siguiente situación sicológica en forma favorable para acciones rápidas y definitivas después de conocido el veredicto.

En tercer lugar, de lo que se desprende del espíritu nacional, tanto en Chile como en el Perú, reflejado por los sentimientos de los viajeros procedentes de ambos países, los sentimientos populares son cada vez más partidarios de la solución del conflicto, lo que facilita la tarea del árbitro en la adopción de las medidas que entraña el arbitraje.

Finalmente, las cambiantes condiciones económicas de la costa occidental de la América del Sur, evoluciona gradualmente hacia una situación económica que, según se cree, hará que las relaciones amistosas sean cada vez más provechosas para ambos países.—(U. P.)

INFORMACIONES COMERCIALES, POR CABLE

El cobre

NUEVA YORK, 22.— El cobre se cotizó hoy a razón de 14.75 dólares las cien libras, para pago al contado.— (U. P.).

El estaño

NUEVA YORK, 22.— El estaño se cotizó hoy a razón de 57.25 dólares las cien libras, para pago al contado.— (U. P.)

El precio del trigo

CHICAGO, 22.— El trigo se cotizó hoy en la siguiente forma:

Para entrega en Diciembre, 168 1|4 centavos oro, el bushel.

Para entrega en Mayo, 172 1|2 centavos oro, el bushel.

Para entrega ne Julio, 147 5|8 centavos oro, el bushel.— (U. P.)

El precio del maíz

CHICAGO, 22.— El maíz se cotizó hoy en la siguiente forma:

Para entrega en Diciembre, 122 1|4 centavos oro el bushel.

Para entrega en Mayo, 127 1|2 centavos oro, el bushel.

Para entrega en Julio, 127 1|8 centacos oro, el bushel.— (U. P.)

El precio de la avena

CHICAGO, 22.— La avena se cotizó hoy en la siguiente forma:

Para entrega en Diciembre, 58 centavos oro, el bushel.

Para entrega en Mayo, 63 centavos oro, el bushel.

Para entrega en Julio, 61 3|8 centavos oro, el bushel.— (U. P.)

Los cambios

NUEVA YORK, 22.— Se han fijado hoy los siguientes cambios:

Gran Bretaña: 4.10 1|2 dólares, por libra esterlina.

Francia: 5.38 1|2 centavos oro, por franco.

Bélgica: 4.29 1|2 centavos oro, por frnco.

Italia: 4.97 3|4 centavos oro, por lira.

Alemania: 23.80 centavos oro, por rentenmark.

Suiza: 19.36 1|2 centavos oro, por franco.

España: 13.94 centavos oro, por peseta.

Argentina: 39.36 centavos oro, por nacional.

Chile: 11.60 centavos oro, por peso.

Japón, 38.50 centavos oro, por yen.— (U. P.)

EL ACUERDO ANGLO-FRANCO-AMERICANO SOBRE EL MEDITERRANEO

En breve será sometido a prueba con los estallidos simultáneos de Albania y Marruecos

(Correspondencia cablegráfica de Charles M. Mac Cann, especial para "La Nación")

LONDRES, 22.— La practicabilidad del reciente acuerdo anglo-francés-italiano respecto del Mediterráneo será sometido en breve a prueba debido a los estallidos simultáneos habidos en Albania y Marruecos.

Respecto de Albania, Gran Bretaña continúa haciendo lo posible para localizar la perturbación, haciendo presión sobre Serbia para que mantenga la neutralidad.

Los funcionarios guardan silencio, pero, en las esferas bien informadas se estima en general que Serbia merece censuras por cuanto Achmed concentró sus fuerzas en territorio serbio. Sin embargo, Inglaterra se cuida mucho de entrar con luz encendida a esa caja de pólvora y no piensa en acción alguna de las que se hablaba, como por ejemplo, en enviar buques.

En cuanto se refiere a Marruecos, se dice que la noticia del envío de destroyers a Tánger, desde Gibraltar, es incorrecta pero, por otra parte, se sabe que las autoridades de Gibraltar tienen plenos poderes para obrar sin consultar al Gobierno de Londres, en el caso de que los guerreros de la tribu Angera amenacen a Tánger.

Unas pocas horas de navegación separan a Tánger de Gibraltar y las tropas serán enviadas a toda prisa cuando sean necesarias.— —**Mac Cann.**— (U. P.)

ACTIVIDADES DEPORTIVAS MUNDIALES

DE BUENOS AIRES A LIMA A PIE

BUENOS AIRES 22. — En los primeros días de la semana entrante, posiblemente, el Lunes, tres jóvenes argentinos saldrán de Buenos Aires con destino a Lima a pié.

Este raid no se ha realizado nunca. Los arriesgados andarines no saben ciertamente ni les preocupa, los días que empleen en llegar a Lima. Dos de ellos, Salvador Pereplotchicor y Ramón Díaz, ya han efectuado los recorridos entre Buenos Aires y Santiago del Estero, el primero y entre Buenos Aires y Córdoba el segundo. El otro Raúl Passini es la primera vez que intenta recorrer un camino tan largo, pero se cree que tiene fuerzas suficientes para llegar triunfante a su destino.

El propósito de los andarines que intentarán llegar a pie a Lima, no está concebido en ninguna clase de interés, antes por el contrario, el móvil audaz de esta empresa está inspirado en el propósito de conocer, escudriñar y explorar todos los lugares que visiten, al mismo tiempo tener el honor de ser los primeros que hayan llegado a la ciudad de los virreyes, caminando siempre.

Saldrán de mañana y se dirigirán a Rosario, de allí seguirán para Córdoba y Santiago del Estero. De este último punto se dirigirán a Chile para internarse luego en el Perú. El camino que recorrerán, según la ruta que se han trazado los exploradores, medirá unos tres mil a cuatro mil kilógramos. Piensan ellos que emplearán unos trescientos días en cubrir el kilometraje señalado, salvando, claro está, todos los incenvenientes que se les pueda presentar en el camino.

Las únicas provisiones que llevarán será la ropa necesaria y una carpa que les servirá de rancho para dormir y descansar. — **Alvarez, (Especial).**

NUEVA YORK 22. — **Los redactores deportivos insinúan la conveniencia** de que se realice el match de revancha Martín-Goldstein, aún cuando la decisión fué estrictamente ajustada a la justicia, porque la concurrencia no aprobó unánimemente la decisión. (U. P.)

NUEVA YORK 22. — **Micke: Walker, campeón mundial peso welter** ha anunciado que no peleará jamás con Leonard, por el título.

Agrega que ha desafiado a Harry Greb para disputarse el título de campeón medio-pesado, después que pelee con Mc. Tigue, en Newark el 7 de Enero.

Mientras tanto, la Comisión de Box no permitirá que Walker pelee en Nueva York, debido a que éste se negó a pelear con Dave Shade reconociendo la Comisión de Box que el desafío se encuentra vigente. — (U. P.)

NUEVA YORK, 22.—**Saavedra probablemente, pelee,** en breve en el Pionner Club o en el Common Wealth Club. Su contendor no ha sido aun elegido.—(U. P.)

BUENOS AIRES, 22. — **Ayer finalizó el primer match de cricket** triunfando el equipo chileno por ciento veinte y siete corridas y siete wickets.

Los chileno se distinguieron por sus brillantes fieldings.

LONDRES, 22.—**El corresponsal de "The Central News Agency" en Plymouth,** informa que Firpo hizo escala en esa ciudad yendo con rumbo al Havre, puerto francés. Entrevistado, dijo que su estadía en Francia no sería muy prolongada, regresando luego a Inglaterra, de donde se dirigirá a New York para sostener un match de box con Gibbons en Abril del año entrante.—(U. P.)

BUENOS AIRES, 22.— **Los días veintiocho, veintinueve y treinta** de Diciembre se jugarán en las canchas de Campo de Mayo, los partidos de polo con los que se disputará la copa Coronel Carlos D. Sarmiento.

El encuentro final [illegible] lizará en el Campo de Ejercicios [illegible] a primera división del Ejército.

Las condiciones de la iscripción son con handicap, abierto a todos los temas militares quienes representarán en cuerpo al Ejército.— (U. P.)

PERU

LIMA, 22.—**El general Pershing regresó de su jira** por el interior del país, en el ferrocarril de la vía central.

Esta mañana se embarcó a bordo del crucero nnrteamericano "Utah", en viaje a Mollendo.—(U. P.).

LIMA, 22.—**Los trabajos del Congreso Panamericano Científico,** han continuado desarrollándose con todo éxito.

Hoy se iniciaron las reuniones seccionales tales como las de Medicina y Agricultura. Respecto de esta última se iniciaron los debates sobre la reglamentación de las cuarentenas y sobre el intercambio de semillas de plantas frutales y de vegetales entre los países americanos.—(U. P.).

LIMA, 22.—**La Exposición de Minería,** que se inauguró el Domingo, ha continuado siendo muy visitada por el público. Permanecerá abierta durante veinte días. —(U. P.).

BRASIL

BUENOS AIRES 22. — **Avisan de la frontera,** que las fuerzas legales de Río Grande del Sur continúan concentrándose conjuntamente con las estaduales, para preparar la ofensiva que se cree será la decisiva.

Las fuerzas legales son numerosas y están bien armadas, con buenos elementos bélicos, ametralladoras y artillería pesada.

Dichas fuerzas procederán a sitiar a San Luis, donde los rebeldes se aprestan para defenderse enérgicamente. Se asegura que estos han minado los lugares estratégicos y que se han establecido trincheras para impedir el paso de la artillería y de la caballería.

Se cree que los rebeldes preparan una emboscada, único medio para defenderse. Además la topografía del terreno podría serles favorable. El encuentro entre las fuerzas legales y rebeldes posiblemente se realizará en Peceguiro y Mondo Nuovo, terrenos que permite a un pequeño contingente resistir con éxito los ataques de grandes núcleos de tropas. — (U. P.)

BUENOS AIRES, 22.— **Noticias procedentes de Santo Tomé** anuncian que según personas llegadas de San Javier, entre la barra de Concepción, San Javier y el territorio argentino hay grupos de gente armada que pertenecen a las fuerzas legales de Borja.

Se cree que esa gente espera que pasen grupos revolucionarios por esos puntos para repetir los sucesos de Rivera.

Los mismos informantes dicen que en todas las colonias alemanas del Alto Uruguay y del Brasil, hay miles de hombres armados que no obedecen ni a los revolucionarios ni a los gubernistas y que solamente se ocupan de resguardar los intereses de los colonos.—(Especial).

SAO PAULO, 22. —**El Presidente de la República,** inauguró la nueva línea de ferrocarril eléctrico entre Campos Jordana y Pindamón-Hagaba.

ARGENTINA

BUENOS AIRES, 22.—**A la edad de ochenta y seis años falleció** el doctor Carlos Saavedra Zavaleta, ex-Ministro de Hacienda, diputado, director fundador del Banco Comercial y director de los Bancos Nieto, Cornelio Saavedra.—(U. P.)

BUENOS AIRES, 22.—**La Tesorería entregó hoy a la administración** de los Ferrocarriles del Estado la suma de ocho millones de pesos, a cuenta de los diez millones doscientos cincuenta mil que el Ejecutivo le acordó hace dos meses.— (U. P.)

BUENOS AIRES, 22.—**Mañana se inaugurará la feria de Navidad** instalada en la Plaza del Congreso. Se ultiman los detalles para la instalación de los kioscos y la terminación de las instalaciones de la luz. — (U. P.)

BUENOS AIRES, 22.—**El Ejecutivo firmó un decreto** promulgando el proyecto de prórroga de los presupuestos de 1923 y 1924 que rigieron hasta el veintiséis de Noviembre y que continuarán en vigor hasta la sanción correspondiente de los de 1925.—(U. P.)

BUENOS AIRES, 22. — **Mañana además de la sesión pública** el Senado sesionará secretamente para tratar de los informes favorables de comisión respecto de varios nombramientos diplomáticos solicitados por el Ejecutivo.—(U. P.)

Ideal
Una buena MAQUINA de ESCRIBIR
AHORRA TIEMPO Y ENERGIAS
HAGA UN ENSAYO CON LA IDEAL, PIDIENDO UNA PRUEBA A
PAUL H. HASCHE
CALLE BANDERA, EDIFICIO BANCO ANGLO SUD AMERICANO

JUGUETES
Grandiosas Exposiciones DE LA
Casa FALCONI
PRECIOS SIN COMPETENCIA
Ahumada 7 - Estado 48

HOY SE REUNE EL CONSEJO DE GUERRA QUE JUZGARA A PEDRO LEON UGALDE

A LAS DOS DE LA TARDE, EN EL REGIMIENTO CAZADORES, SE CONSTITUIRA EL CONSEJO DE GUERRA NOMBRADO AYER POR LA COMANDANCIA DE ARMAS

Hoy se constituirá el Consejo de Guerra que juzgará a don Pedro León Ugalde a quien, como se sabe, se le sigue un proceso por sedición.

EL CONSEJO DE GUERRA

Una vez expedida la vista del Fiscal que ha actuado en este proceso, comandante señor Arenas, y elevada ella a conocimiento de la Comandancia de Armas, el general Dartnell, Comandante General de Armas de la plaza, nombró ayer el Consejo de Guerra extraordinario que ha de juzgar al señor Ugalde.

El Consejo designado está integrado por el comandante señor Washington Montero, quien lo presidirá y los capitanes señores Ernesto

EL SEÑOR UGALDE NOS HACE INTERESANTES DECLARACIONES RELACIONADAS CON EL PROCESO QUE SE LE SIGUE Y EL DELITO QUE SE LE IMPUTA

Pinochet Maza, Héctor Suárez Suárez, Angel Moreno Ladrón de Guevara y el teniente señor Guillermo O'Bryen, todos los cuales harán las veces de vocales.

LA PRIMERA AUDIENCIA

La primera audiencia de este tribunal se verificará esta tarde a las 2, en el Regimiento Cazadores y en ella se leerá la vista del señor Fiscal y se tomará conocimiento del proceso y se escuchará en seguida la defensa del señor Ugalde.

Sabemos que durante los últimos días el señor Ugalde ha estudiado el sumario y conjuntamente con su abogado ha redactado su defensa que leerá personalmente en la audiencia del Consejo de Guerra.

EN TODAS LAS CIENTO Y TANTAS HOJAS DEL SUMARIO, NO HAY ABSOLUTAMENTE NADA QUE PUEDA DAR BASE A UN PROCESO SERIO, NOS DICE EL SEÑOR UGALDE

En la tarde de ayer visitamos al señor Pedro León Ugalde, en su prisión en el Regimiento Cazadores. Lo encontramos custodiado por dos centinelas de vista y charlando con varios amigos que habían ido a verle. Nos recibió con la proverbial gentileza que le es característica y a nuestras preguntas nos respondió más o menos:

—¿Qué opinión se ha formado usted de la lectura del sumario?

—La que he tenido en todo momento, nos responde. En todas las ciento y tantas hojas que lo componen no hay nada, absolutamente nada que pueda dar base a un proceso serio.

Yo no había querido darle hasta este momento importancia a este asunto, pero parece que el Fiscal, señor Arenas, ha tomado en serio su papel, ya que ha pedido se eleve a proceso este sumario y se me aplique pena, creyendo encontrar delito donde sólo hay una maquinación mal hilvanada y peor ejecutada.

Y como ya es tiempo que pruebe mis afirmaciones, lo haré con las propias declaraciones que obran en el sumario.

A fojas 3, el Comandante del Pudeto señor Mujica, ratificando el parte que sirve de cabeza a este sumario, dice:

"Todo lo obrado por el primero Santander ha sido en cumplimiento de órdenes precisas de este Comando".

Después, a fojas 120, dice el mismo señor Comandante **"que sin poderlo precisar de un modo absoluto, tuvo conocimiento por el primero Santander de los hechos que se investigan, el 7 ó 9 de Noviembre.**

"Sin poderlo precisar exactamente, continúa el señor Mujica, recuerdo que más o menos a mediados de Noviembre mandé al sargento Castro ante el comisario señor Ventura Maturana para que recibiera instrucciones..."

Después el señor Ventura Maturana declara a fojas 110, lo siguiente: "A principios de Noviembre fuí llamado por el señor comandante Mujica al Regimiento Pudeto, quien me puso en conocimiento que por el primero Santander sabía que don Pedro León Ugalde inducía a la tropa a que cometiera actos de sedición. A mediados de Noviembre, el señor comandante me mandó al sargento Castro", y agrega: **"a Santander le di instrucciones precisas sobre la manera cómo debía proceder para conocer en todos los detalles los propósitos del señor Ugalde".**

A fojas 107, el Fiscal le pregunta al sargento Castro: "¿Cuántos días después fué enviado usted a hablar con el comisario señor Maturana? Responde Castro: **"como diez o doce días después fuí enviado por mi comandante para arreglar un plan a fin de conocer todos los propósitos del señor Ugalde y de presentarle al primero Santander".**

Pregunta Fiscal: "¿Qué día fué cuando usted llevó por primera vez a Santander donde el señor Ugalde?" Responde Castro: **"No puedo precisarlo con exactitud, pero no sería MENOS DE UNOS OCHO DIAS después de mi ida a la Sección de Seguridad".**

A fojas 115, Castro dice: "Puede estar cierto el señor Fiscal que no he incurrido en contradicciones deliberadamente o porque no sean efectivos los hechos que he expuesto porque estos se realizaban **NO SOLO CON EL CONOCIMIENTO DE MI COMANDANTE SINO TAMBIEN DEL COMISARIO SEÑOR MATURANA DE QUIEN YO RECIBIA LAS INSTRUCCIONES PARA LAS ENTREVISTAS CON EL SEÑOR UGALDE".**

—¿..........?

—Ya ven ustedes si se trataba o no de una "máquina", y estos sargentos que obraban de acuerdo y por instrucciones del comandante Mujica y del comisario Maturana **son los únicos testigos de cargo que tengo en este proceso.** Los demás testigos citados a declarar en este sumario, nada saben de este "maquiavélico" plan que yo estaba urdiendo, y los **otros dos testigos que dicen saber, un tal Fernández y su mujer, aseguran que tenían conocimiento de él por habérselos dicho Santander y Castro.**

—¿..........?

Yo tuve conocimiento de estos hechos antes de mi prisión y me dí cuenta de lo que se pretendía, y así se lo expresé a varios amigos y a un propio agente de la Sección de Seguridad, y no faltó quien me aconsejara que saliera de Santiago para verme libre de todo esto.

Y piensen ustedes que en este proceso se quería enredar a mucha gente. Por fortuna hasta hoy he sido yo solo.

—¿..........?

—En su vista, el Fiscal señor Arenas toma como parte de prueba las expresiones vertidas por mí en uno de mis discursos en la Asamblea Radical, en los que decía que era preciso combatir este Gobierno por todos los medios a nuestro alcance.

Una de las primeras declaraciones que el Fiscal señor Arenas dió a la publicidad para justificar mi prisión, fué la de que no se me procesaba por ideas sino por hechos comprobados de sedición. Con esto queda demostrado que el señor Arenas decía la verdad...

—¿..........?

—En cuanto al Consejo de Guerra que habrá de juzgarme, creo que en este caso no procede, ya que la Ordenanza Militar distingue sólo dos Consejos de Guerra: uno ordinario compuesto de tenientes, y capitanes para juzgar a militares de baja graduación, de soldados a sargentos, y otro compuesto por militares superiores, para los de graduación superior. A no ser que se me crea militar de alta graduación...

De todas maneras, pienso que los militares que forman este Consejo nada tienen que ver con los manejos de la Sección de Seguridad, y que una vez impuesto de todos los antecedentes del sumario ordenarán mi inmediata libertad.

Como se acercaba, según el reglamento interno del cuartel, la hora de retirada, nos despedimos del señor Ugalde agradeciéndole sus declaraciones.

IRREGULARIDADES EN EL SERVICIO DE CORREOS Y TELEGRAFOS Y SU REORGANIZACION

HOY SERA ENTREGADO AL GOBIERNO EL INFORME SOBRE IRREGULARIDADES EN EL CORREO DE VALPARAISO

AYER QUEDO REDACTADO EL OFICIO POR EL QUE SE PIDE LA SEPARACION DEL JEFE DE SECCION DE LA DIRECCION, DON AARON BURR SANCHEZ

El director interino, señor Ovalle Castillo y el Sub-Director señor Brañas, han seguido ocupándose de la reorganización de los servicios de Correos y Telégrafos y de la fijación de las normas para su correcto funcionamiento.

El Director general e Inspector de Oficinas Fiscales han continuado ocupándose de las investigaciones que se les confiara, produciéndose en el día de ayer el retiro del servicio de numerosos jefes del ramo que aparecen comprometidos en graves irregularidades.

LOS MANIFIESTOS DE ENCOMIENDAS

En conformidad a las disposiciones vigentes los manifiestos de encomiendas o boletines de expedición son franqueados con el porte correspondiente a la pieza postal que se envía. Estos manifiestos permanecen en la oficina de destino durante un año, terminado el cual son enviados a la Dirección General. Por órdenes impartidas por la Dirección General las estampillas no eran inutilizadas por las Oficinas de Correos. Llegados los manifiestos a la Dirección General eran despegadas de ellos, reengomadas y vendidas como nuevas al público. Las estampillas que eran inutilizadas se sometían a ciertos procedimientos de lavados y después de reengomadas, eran vendidas en igual forma.

Producida la visita de inspección en estos servicios y mientras ella se efectuaba, se despacharon de la Dirección General, según se nos ha informado, 34 sacos con manifiestos de encomiendas, teniéndose la intención, con este procedimiento, en el concepto de nuestros informantes, de sustraerse a toda posibilidad de inspección sobre la materia.

El Director interino procedió ayer a suspender de sus funciones a los jefes que aparecían comprometidos en estas graves irregularidades. Después de negarse el Jefe de la Sección Contabilidad y Luis Gutiérrez de la Dirección General y don Abdón Burr Sánchez a presentar la renuncia que le fué solicitada, se acordó pedir su separación al Gobierno, quedando redactado ayer mismo el oficio correspondiente. El otro jefe que aparece comprometido fué objeto de numerosas interrogaciones, quedando pendiente toda resolución hasta el día de hoy.

EL DIRECTOR CONFERENCIA CON EL PRESIDENTE DE LA JUNTA

El Director señor Ovalle Castillo celebró en el día de ayer una conferencia con el Presidente de la Junta de Gobierno, General don Luis Altamirano a quien hizo una relación suscinta sobre los hechos que comentamos y las medidas que convenía adoptar en bien del servicio y para volverlo a su normal desenvolvimiento.

LA REORGANIZACION DEL CORREO DE VALPARAISO

En esa misma conferencia el Director señor Ovalle Castillo solicitó del Presidente de la Junta de Gobierno, General Altamirano se declarara en estado de reorganización la Oficina de Correos de Valparaíso, petición que encontró acogida. En el día de hoy el señor Ovalle conferenciará con el Secretario de Estado en el Departamento del Interior sobre el mismo asunto.

EL ADMINISTRADOR INTERINO SEÑOR IBAÑEZ

El Administrador Principal interino de Correos de Valparaíso y Sub-Jefe del servicio interior de la Dirección General, don Luis Ibáñez, que se encontraba en Santiago desde hace algunos días, partió ayer, a medio día a Valparaíso, a asumir sus funciones y a esperar allá el decreto de reorganización de la Oficina a su cargo, para llevar a la práctica las medidas que el buen servicio aconseje.

PRISION DE DON JUAN SCHERTZER

Con fecha de ayer fué reducido a prisión el empleado de la Administración de Valparaíso y Jefe de la Sección Certificados de ella, señor Juan Schertzer, contra quien recaen principalmente las responsabilidades de los graves fraudes cometidos en aquella Oficina.

EL ADMINISTRADOR SEÑOR MESIAS

Apesar de existir orden de prisión en contra del Administrador señor Luis Mesías, ella no se ha llevado a efecto por orden del juez que estudia el sumario, hasta que el Jefe de la Sección Contabilidad y Control de la Dirección General, don Temístocles Sáenz Benavente, encargado de la visita de inspección y que descubrió estas irregularidades, no proporcione al Juzgado algunos detalles necesarios para la continuación del proceso.

EL INFORME SOBRE LAS IRREGULARIDADES EN VALPARAISO

El señor Sáenz Benavente ha hecho entrega ayer a la Dirección General del informe de su visita a la Administración Principal de Correos de Valparaíso, en el cual se establece la responsabilidad de los empleados señores Mesías y Schertzer y que hemos detallado en nuestras numerosas informaciones.

Inmediatamente se redactó el oficio correspondiente al Secretario de Estado en el Departamento del Interior, en el cual se expresa que adjunto se envía y en original el informe del Jefe, señor Záenz Benavente.

INCIDENTE EN LA ADMINISTRACION DE CORREOS DE SANTIAGO

En la tarde de ayer fué el objeto de los comentarios en los círculos postales el incidente ocurrido entre el Visitador de Correos, don Ramón Martínez Baeza y el Interventor de la Administración de Correos de Santiago.

El señor Martínez Baeza se trasladó, comisionado por el Director General a la Oficina indicada con el objeto de obtener copia de unos informes expedidos por él. Como ese informe no se encontrara, se produjo un cambio de palabras que llegó a traducirse en amenazas de violencias.

La Dirección, en vista de lo ocurrido, ha ordenado al Administrador Principal de Correos de esta ciudad, proponer a la Dirección las medidas disciplinarias que procedan en contra de ese empleado.

CONTINUARAN LAS INVESTIGACIONES

Según nuestras informaciones, las investigaciones sobre los diversos puntos que comentamos seguirán activamente en el día de hoy, esperándose que se produzca el alejamiento de numerosos otros jefes de la Dirección General y de las oficinas de Santiago, que aparecen mezclados en estas irregularidades.

LA CONFERENCIA DEL SR. ABREU DE SOUZA

SE VERIFICO AYER EN LOS SALONES DE LA UNION COMERCIAL

A las 6 1|2 de la tarde de ayer se verificó en los salones de la Unión Comercial, la primera conferencia del periodista brasileño señor Abreu de Souza.

El tema que desarrolló el señor Souza se refirió al Brasil, los puntos culminantes de su historia, sus características nacionales y diversos otros tópicos que el conferencista trató en forma muy marcada y expresiva.

A la conferencia asistieron numerosas personas, miembros de la institución e invitados.

Habló el señor da Souza sobre la vida y formación de la nacionalidad brasileña; describió la colonización del Brasil en el siglo XVI; hizo destacar las figuras femeninas de Catarina Paraguani y Princesa Arco Verde, las dos hijas de la selva del Brasil que primero se casan: la primera con Alves de Correa y la segunda con Jerónimo de Albuquerque.

Habló también sobre la ocupación de Pernambuco por los holandeses en 1620; describió los hechos heroicos de las mujers patricias; la formación de la República Palmares; la lucha trabada en Pernambuco entre burgueses y trabajadores contra la aristocracia en el siglo XVII; la conspiración de 1720, primera tentativa republicana.

En seguida entró a delinear los albores de la independencia brasileña y sus figuras principales.

Presentó al conferencista el Vice-Presidente de la Unión Comercial, señor Alberto Baccarini.

La próxima conferencia del señor da Souza tendrá lugar el Viernes 26 del actual.

NOTICIAS BREVES

PERO IMPORTANTES

HA SIDO LLAMADO A SANtiago, el Intendente de Llanquihue, don Vicente Fernández Rocuant.

DON CARLOS MANUEL BALmaceda, Oficial de Partes del Ministerio de Industria ha sido comisionado por el Ministerio correspondiente para que se traslade a San Bernardo y Rengo con el objeto de supervigilar el cambio del mobiliario de las Escuelas Profesionales de esas ciudades a Rancagua.

CLUB DE AJEDREZ

PRESENTACION DEL NIÑO RODRIGO FLORES

Hoy, a las 5 P. M., en el Club de Ajedrez, Bandera 792, hará una nueva presentación el niño virtuoso del tablero, Rodrigo Flores, de 11 años, quien jugará dos partidas, una de ellas con don César Cordovez y la otra con don Pedro Montt Videla, ambos jugadores de primera categoría del Club de La Unión. Invitamos a todos los ajedrecistas y aficionados a presenciar estas partidas y aconsejamos leer los detalles de una entrevista celebrada con él por el presidente del Club de Ajedrez que va en la página N.o 25.

UN RAID SURAMERICANO

DE PROPAGANDA DE LA EDUCACION FISICA

Después de un largo recorrido por los países sudamericanos del lado del Atlántico, llegó a esta capital para iniciar el mismo recorrido por el lado del Pacífico, el periodista y propagandista atlético brasileño, Ulyses Reymar, que realiza una sana propaganda pro-expansión de la educación física.

SE DEGOLLO CON UNA NAVAJA

A las 8.10 de anoche, los vecinos de la cité Victoria, ubicada en la calle San Luis 1364, alarmados por la presencia de uno de los vivientes que se encontraba con sus facultades mentales perturbadas, dieron aviso a la policía del orden.

Ocurrieron a este llamado dos guardianes de la décima comisaría, los que entraron a la pieza de este sujeto y lo encontraron tendido y degollado.

El individuo se llamaba Julio Pávez Cavieres, de veinte años de edad. Su cadáver fué remitido a la Morgue.

UN MIEMBRO DE LA SOCIEDAD "IGUALDAD Y TRABAJO"

Ayer a las 11 de la mañana falleció después de larga enfermedad el socio jubilado de 20 años de la Sociedad Igualdad y Trabajo, don Clodomiro Reyes González. Sus funerales se efectuarán hoy Martes a las 4 y media de la tarde, partiendo el cortejo de la Chacra Santa María por la venida Santa Elena.

UNA DISPUTA ENTRE DOS SARGENTOS

QUE TUVO MALAS CONSECUENCIAS PARA UN CHAUFFEUR

Anoche dos sargentos de Ejército trabaron pendencia en la Plaza Italia. Entre los curiosos que ocurrieron a los ruidos de esta reyerta había un chauffeur el que trató de separar a los dos sargentos.

Como uno de los sargentos pensara que nadie debía meterse en la disputa, desenvainó su sable y arremetió contra el chauffeur, dejándolo muy maltrecho.

SE PIDE PAVIMENTACION PARA LA CALLE DE SAN FRANCISCO

Una comisión de vecinos compuesta de los señores: Dr. Roberto Barahona Esteban Dell'Orto, Emilio Tizzoni, y Juan José Neira, hizo ayer entrega de una solicitud al señor Intendente Municipal, pidiendo la pavimentación de la calle San Francisco.

La solicitud se presentó firmada por los señores:

A. Cruz Montt. Nicanor E. Marambio C., Emilio Tizzoni Luciano.—Dr. Leonidas Aguirre A.—Esteban Dell'Orto.- Armando Silva Clifton.- J. C. Mackenzie.- Daniel Rioseco.- Juan Bolelli. Julia Vicuña de Araya. Sara Guerra de Rivas.- ELvira B. v. de Cascini.- Alberto Robinet.- Dolores A. v. de Campusano.- Benita C. v. de S. Arasanz. Rosa R. de Fernandez.- Ana Frado v. de Concha.- Elvira Almejda de Pacheco.- Pelegro Schiaffino.- Clementina Vargas.- José Chanes.- Carmela de Montalva.- I. Valdebenito.- Laura Marin de G.- Espinoza B.- León Weinstein Ch.- J. D. Raglat. Dr Rafael Toro Amor.—José Bore e Hijo.- Clemira V. de Villalón. L. Rojas. Dr. R. Barahona.- pp. Sofía L. v. de García. Luis García Latorre.- Juan Martínez.- Siguen las firmas.

EN LA MAÑANA DE AYER FUERON TRASLADADOS LOS RESTOS DEL SEÑOR RECABARREN AL MAUSOLEO DE SU FAMILIA

CONCURREN A ESTE ACTO NUMEROSOS OBREROS Y ESTUDIANTES

En la mañana de ayer tuvo lugar en el Cementerio General, la traslación de los restos del ex-parlamentario Comunista señor Luis Emilio Recabarren, al mausoleo de su familia.

A esta ceremonia concurrió un numeroso público, y antes de ser colocado el féretro en el nicho, hizo uso de la palabra el secretario general de la Junta Ejecutiva de la Federación Obrera de Chile, señor Luis V. Cruz.

Presenció el traslado de los restos del señor Recabarren, un numeroso grupo de estudiantes y obreros que asistieron con tal objeto al Cementerio General.

Como lo hemos anunciado, entre los dirigentes obreros existe el propósito de construir un mausoleo especial para que guarde los restos del leader comunista, señor Recabarren.

LOS PRESTAMOS CON GARANTIAS DE BONOS HIPOTECARIOS

UNA EXPOSICION DE LA SOCIEDAD NACIONAL DE AGRICULTURA

El Consejo de la Sociedad Nacional de Agricultura a indicación de don Máximo Valdés Fontecilla, acordó nombrar una Comisión que se acercara al Gobierno, y especialmente, al señor Ministro del ramo, a fin de proponerles algunas medidas encaminadas a salvar la grave y extraordinaria crisis que atraviesa la agricultura, a causa de la sequía que ha azotado a los fundos de la zona norte y central del país.

Esa comisión se acercó, en primer lugar, y como era natural, al Ministro señor Alemparte; le expuso la situación y le propuso como la principal medida que, a juicio del Consejo, debía estudiar el Gobierno, la de restablecer las disposiciones de la ley del año 14 que autorizaban a los Bancos para canjear los bonos hipotecarios por billetes, en la forma y con las limitaciones establecidas en la misma ley.

Esta idea ha motivado dos editoriales de "El Mercurio", en los cuales lanza el grito de alarma y conjura al Gobierno contra toda esta "amenaza del papel moneda".

En tesis general estamos de acuerdo con "El Mercurio", en que sería mejor no permitir la emisión de más billetes que los que existen en circulación; pero no siempre se puede hacer lo mejor, ni todo lo que se desea.

La sequía ha destruído las siembras de la zona norte y central del país en todos los fundos de secano, y afecta gravemente a la chacarería de los fundos de riego de las mismas zonas.

La misma sequía ha liquidado la ganadería de los fundos de rulo de las provincias de Talca al Norte y ha perjudicado y sigue afectando las crianzas, lecherías y engordas de los fundos regados.

Las pérdidas causadas por ese motivo a la agricultura no pueden calcularse en una cifra inferior a doscientos millones de pesos.

En ocasiones anteriores, la industria salitrera se vió en situación análoga: los mercados extranjeros suspendieron sus pedidos de salitre; las oficinas tuvieron que suspender sus faenas y que licenciar sus operarios.

El Estado se encontró en la alternativa de dejar que la industria salitrera sufriera una catástrofe con la paralización y el abandono de las oficinas, o de ir en auxilio de ella con los recursos pecuniarios más indispensables.

Optó el Estado por este último camino, y como no disponía de fondos para ello se vió en la necesidad de dictar una ley, y más tarde otra, autorizando la emisión de Vales salitreros que podrían canjearse por billetes.

Más tarde se creyó necesaria la construcción de obras de regadío, mediante la emisión de bonos que no tenían colocación razonable en nuestro pequeño mercado. Se autorizó también el canje de esos bonos por billetes.

Finalmente, la Tesorería Fiscal obligó al Gobierno a acudir a los Bancos en demanda de fondos para pagar los gastos más apremiantes, y entre ellos los sueldos de los empleados públicos, éjército y policías.

¿Qué se hizo, entonces? Se autorizó a los Bancos para solicitar préstamos en billetes con garantía de los bonos hipotecarios de la Caja y de las demás instituciones análogas.

Según nuestros recuerdos, en dos de las ocasiones apuntadas, "El Mercurio" no se opuso, no atacó al Gobierno, ni puso el grito en el cielo por esas "amenazas de papel moneda", y los canjes se hicieron tranquilamente durante varios años, hasta que pasaron las circunstancias extraordinarias que habían impuesto esos aumentos de emisión.

Ahora esas circunstancias extraordinarias se reproducen en forma más grave aún: miles de propietarios y de arrendatarios de fundos han quedado, por razón de la sequía, sin tener fondos para mantener sus explotaciones, para comprar semilla y reponer los animales muertos, para hacer el servicio de sus deudas, para costear los gastos de su casa y de sus familias.

Se presenta ahora una alternativa de la cual no parece posible salir: o se deja venir la ruina y la venta forzada de los fundos sobre numerosísimos agricultores, o el Estado viene en su auxilio con facilidades extraordinarias de crédito.

Los Bancos han restringido considerablemente sus operaciones; los bonos hipotecarios del 8% por falta de compradores, se colocan con quince por ciento de pérdida para el deudor.

El Estado carece aún de los recursos necesarios para sus propios gastos.

En tal situación, el Consejo de la Sociedad Nacional de Agricultura ha estimado que no había otra medida mejor para atenuar la crisis agrícola que restablecer la vigencia de la ley del año 14, que autorizó a los Bancos para obtener préstamos del Estado, en billetes, con la garantía de los bonos de la Caja y de las demás instituciones análogas, con las limitaciones y por el tiempo que se estimen prudentes.

Esta idea fué acogida muy favorablemente por el señor Ministro de Agricultura en la conferencia que con él celebró la comisión nombrada por el Consejo de la Sociedad, y le ofreció someter al Gobierno el estudio de este urgente problema, y así lo dijimos al señor Secretario del Consejo para que lo hiciera publicar.

El señor Ministro ha rectificado esa información, y declaró en carta a "El Mercurio", que ella no es del todo exacta, y que es conveniente que se sepa que el Ministro de Agricultura, después de oir a los miembros de la comisión les manifestó su buena voluntad para servirles de introductor ante el señor Ministro de Hacienda quien sería, naturalmente, el llamado a resolver sobre las medidas de carácter financiero que se trataba de obtener.

La versión publicada fué perfectamente exacta, pues el señor Ministro no sólo recibió a la Comisión con la benevolencia y con la cortesía con que acoge a todos los que se presentan a su gabinete en demanda de la atención de un servicio público, como él dice, sino que manifestó que estaba de acuerdo en la conveniencia que había en tomar la medida propuesta por la Comisión, y le ofreció citarla oportunamente para tratar el asunto con el Ministro de Hacienda, quien podía someterlo a la Junta de Gobierno.

En la versión publicada no se dieron estos detalles, sino que se dejó constancia de la opinión favorable del señor Ministro de Agricultura y de su propósito de someter al Gobierno el estudio de este urgente problema.

Al expresarnos así, no pensamos que el señor Ministro tomara a la Junta de Gobierno como todo el Gobierno, pues esta palabra comprende al Presidente de la República (en este caso la Junta) y sus Ministros, incluído, por cierto, el de Hacienda.

LA PROXIMA CONVENCION GENERAL DEL MAGISTERIO

QUE SE INAUGURARA EN VALPARAISO EL 4 DE ENERO. — LAS MATERIAS QUE SE TRATARAN EN ESTA IMPORTANTE ASAMBLEA.

Como se ha anunciado, el 4 de Enero próximo se inaugurará en Valparaíso la Convención General de las Agrupaciones adheridas a la Asociación General de Profesores de Chile.

A juzgar por los temas que se tratarán en esta Convención y los preparativos que se hacen para asegurar su éxito, promete alcanzar proporciones superiores a las que obtuvo la verificada en Concepción, a principios de este año.

La Junta Ejecutiva, por una parte, y la Agrupación de Valparaíso, sede del torneo, por otra, están tomando los acuerdos y medidas necesarias, relacionados con la próxima Convención.

TABLA

Se ha fijado la siguiente tabla oficial, sin perjuicio de que los delegados planteen otros asuntos:

I.— Momento actual.

II.— Reforma de la enseñanza y de la Ley de Educación Primaria.

III.— Retiro de los partidos políticos.

IV.— Convención de Profesores Latino-Americana.

V.— Proyectos de Asistencia Social.

VI.— Organización interna de la Junta Ejecutiva.

VII.— Acción común de los asalariados.

VIII.— Conflictos con las autoridades.

IX.— Adquisición de un bien raíz.

X.—Fundación de una Editorial.

XI.—Supresión de las preparatorias de los Liceos.

XII.— Pago de las diferencias insolutas de Clasificación.

INVITACION A LAS OTRAS SOCIEDADES

Para darle mayor alcance a esta Convención, la Junta Ejecutiva acordó dirigirse a la Sociedad Nacional de Profesores, a la Sociedad de Profesores de Instrucción Primaria de Santiago, a la Asociación de Educación Nacional, a la Asociación Provincial de Educación de Coquimbo y al Centro Pedagógico Social de Valparaíso invitándolas a participar en la Convención.

Para este efecto, les ha dirigido la siguiente nota:

"Santiago, 21 de Diciembre de 1924.— Señor Presidente:

La Junta Ejecutiva de la Asociación General de Profesores de Chile, en sesión del 19 del mes en curso, acordó, como un homenaje hacia la unificación total del magisterio y como el paso inicial de su organización bajo un común estandarte, invitar a la institución que usted dignamente preside para que se haga representar en la Convención General que se inaugurará el 4 de Enero próximo, en Valparaíso, por algunos delegados de su seno.

La Asociación General de Profesores de Chile, inspirada en elevados ideales de solidaridad y fraternidad profesional, está cierta que esa colectividad de educacionistas, acogerá su invitación, y, sin compromisos de ninguna índole, acreditará algunos representantes en la Convención que alude.

Saludan cordialmente al señor Presidente.— (Firmados).— **Ramón Jerez M.**, presidente. — **Sandalio Valdebenito.— César Godoy U. y Carlos Labarca**, secretarios."

DELEGADOS

Hasta el día de ayer la Junta Ejecutiva había sido notificada del nombramiento de los siguientes delegados:

Antofagasta: Hernán Hidalgo, Humberto González, Gilberto Tirado, Bautista Riveros, Angel Rivera, Salvador Fuentes, Emma de González, Sofía Escarzo y Vitalia Quezada; Los Andes: Julio Jaramillo y Juana Cuevas; Coelemu, Emma E. Bustón; Magallanes, Sandalio Valdebenito; Rere, Elcodoro Espinoza, Carlos Carrasco, Sofanor Gutiérrez, Juana de Almendras y Evarista Arriagada; Vichuquén: Olegario Catrileo y Antonio Olmedo; Temuco, Evaristo Ortiz; Linares, Florín Espinoza; Nueva Imperial, Aristeo Murgas, Laja, Alberto Poblete; Carahue, Manuel A. Osses; Caldera, Daniel Navea; Freire, Rosa E. Ramírez B.; Maipo: Samuel Santibáñez, Clodomiro Pérez y Humberto Díaz; Chillán: Rubén Quighton, Carlos Sepúlveda, Concepción Santibáñez, Luis Betancourt, Laura Saldías, Manuel Sandoval; Concepción: Andrés Agurto y Eduardo Valestín; Talcahuano, Miguel Vargas.

Numerosas otras Agrupaciones, según informes que tiene la Junta Ejecutiva, han designado también sus delegados, pero no lo han comunicado a la Junta, por lo que se le telegrafió anoche en este sentido.

La Junta Ejecutiva ha conseguido facilidades de transporte para los delegados y ha informado a las agrupaciones sobre el particular. Por su parte, la Agrupación de Valparaíso, gestiona activamente facilidades de hospedaje para los delegados.

SESION DE LA JUNTA EJECUTIVA

Hoy, a las 5 P. M., celebrará una importante sesión.

RECEPCION A LOS NUEVOS INGENIEROS AGRONOMOS

LA SESION SOLEMNE CELEBRADA AYER POR LA SOCIEDAD AGRONOMICA DE CHILE

Ayer a las 6 y media se llevó a efecto en los salones de dicha sociedad la sesión solemne destinada a recibir a los alumnos egresados del cuarto año del Instituto Agronómico de Chile. A dicha manifestación asistió el director general de los Servicios Agrícolas, don Francisco Rojas Huneeus.

El presidente de la sociedad, don José Ignacio Huidobro, en un elocuente discurso, felicitó a los jóvenes por la brillante forma en que habían terminado sus estudios, dándoles al mismo tiempo, la bienvenida a la sociedad y ofreciéndoles desinteresadamente toda la ayuda y cooperación que ellos estimaran necesaria por el desempeño de su profesión.

En seguida el presidente del Centro de Estudiantes de Agronomía, don Waldo Parada, agradeció en hermosísimos conceptos, en nombre de todos sus compañeros, la manifestación sincera y desinteresada que se les hacía.

También hizo uso de la palabra el señor Francisco Rojas Huneeus.

Asistentes: señores Acuña A., Bou..., Avilés H., Bernasconi A., Bo..., A., Castro A., Correa M., De la ..., vera J., Durán L., Gangas D., González E., Ghigliotto O., Matthe..., Muñoz O., Pérez Canto J., Par..., W., Recart A., Rojas E., Tisné A., Tocornal M., Ureta R., Valdivieso N.

De la Sociedad Agronómica asistió la totalidad del directorio y gran número de socios.

En la Escuela de Altos Estudios del Museo Nacional

Conforme lo había dispuesto la dirección de la Escuela de Altos Estudios, en el día de ayer se llevó a efecto en el Salón de Clases del Museo Nacional, la repartición de diplomas a los alumnos que terminaban su siclo de tres años fijado por el reglamento.

Asistieron numerosos profesores y la casi totalidad de los alumnos

AL MARGEN DE LOS CAMPEONATOS SURAMERICANOS DE BOX AFICIONADO

LA SESION DE CLAUSURA DEL CONGRESO DE BOX. — PROCLAMACION DE LOS CAMPEONES DE 1924. — HOY REGRESAN LAS DELEGACIONES DE ARGENTINA Y URUGUAY

Juan Rojas

Pocas veces había dado margen el campeonato suramericano a luchas más reñidas e interesantes que el presente año.

Tanto Argentina como Uruguay y Chile, presentaron conjuntos de condiciones, gracias a las cuales han podido proporcionar a los asistentes luchas de interés.

Después de los encuentros realizados han quedado clasificados campeones suramericanos, los siguientes aficionados:

Peso mosca: Juan Rojas, chileno, con Juan Lencianas, Argentino.
Peso gallo: Carlos Uzabeaga, chileno.
Peso pluma: José Sandoval, chileno.
Peso liviano: Julio C. Nicolari, uruguayo.
Peso medio liviano: Fernando Valdenegro, chileno.
Peso medio: Salvador Greco, chileno y Norman Tomasulo, argentino.
Peso medio pesado: Guillermo Silva, uruguayo.
Peso pesado: Victoriano Campolo, argentino.

En resúmen, Chile, obtiene cinco campeonatos, por tres de Argentina y dos del Uruguay.

Haremos un estudio de las condiciones de cada uno de los campeones:

Peso mosca: Juan Rojas, chileno.

Es el segundo hombre de nuestro equipo. El chico Rojas a pesar de su corta edad, logró clasificarse campeón suramericano, venciendo al uruguayo Ramos y empatando con el argentino Lencinas.

Sus condiciones no son aún las de un perfecto pugilista, pero lo colocan en una situación expectable, y estamos seguros que el muchacho que tiene cariño por el box, llegará el día que modifique los pequeños defectos que tiene su escuela, y entonces será invencible.

Es valiente y duro para el castigo, y su acometividad desconcierta a sus rivales, por lo que estimamos que es difícil que lo puedan vencer hombres de su peso.

José Sandoval

Sus dos encuentros fueron emocionantes, y en ellos demostró las condiciones que hemos mencionado.

Desde el año pasado a esta parte el chico Rojas ha progresado enormemente.

Teníamos razón a defender el derecho de este niño para que fuera nuestro defensor en esta categoría, pues sabíamos que era capaz de comportarse como un buen pugilista.

Juan Lencinas, argentino.

Es uno de los muchachos más peleadores del conjunto argentino, pero estimamos que no es de gran porvenir, por cuanto su edad y condiciones físicas no le acompañan.

Sus dos encuentros en el campeonato fueron buenos por su valentía para el combate, demsotrando ser un peleador infatigable.

Posee una derecha potente con la que logró desconcertar al uruguayo Ramos.

Peso gallo, Carlos Uzabeaga, chileno.

Sin pecar de exagerados, estimamos que es el más perfecto boxeador de los campeones suramericanos.

En sus dos encuentros puso en juego todos sus recursos, tocando la mala suerte que en su primer match ante el uruguayo Miguez, no estaba en su mejor forma.

Ante el argentino Pertuzzo, que estaba considerado como uno de los mejores exponentes de su delegación, hizo una pelea discreta venciéndolo en buena forma.

De sus condiciones no tenemos para qué hablar, pues el chico Uzabeaga es conocido de nuestros aficionados.

El público lo hizo su favorito por la forma emocionante de combatir.

Su mejor cualidad es su rapidez, pero en el último encuentro notamos que exagero en sus quites, y perdió las mejores ocasiones para castigar en forma eficaz.

Su poderoso punch, le darán victorias contundentes, pues son pocos los de su peso que posean tal potencia en el castigo.

Si Uzabeaga se somete a los cuidados a que deba y no se enfatua, como es el

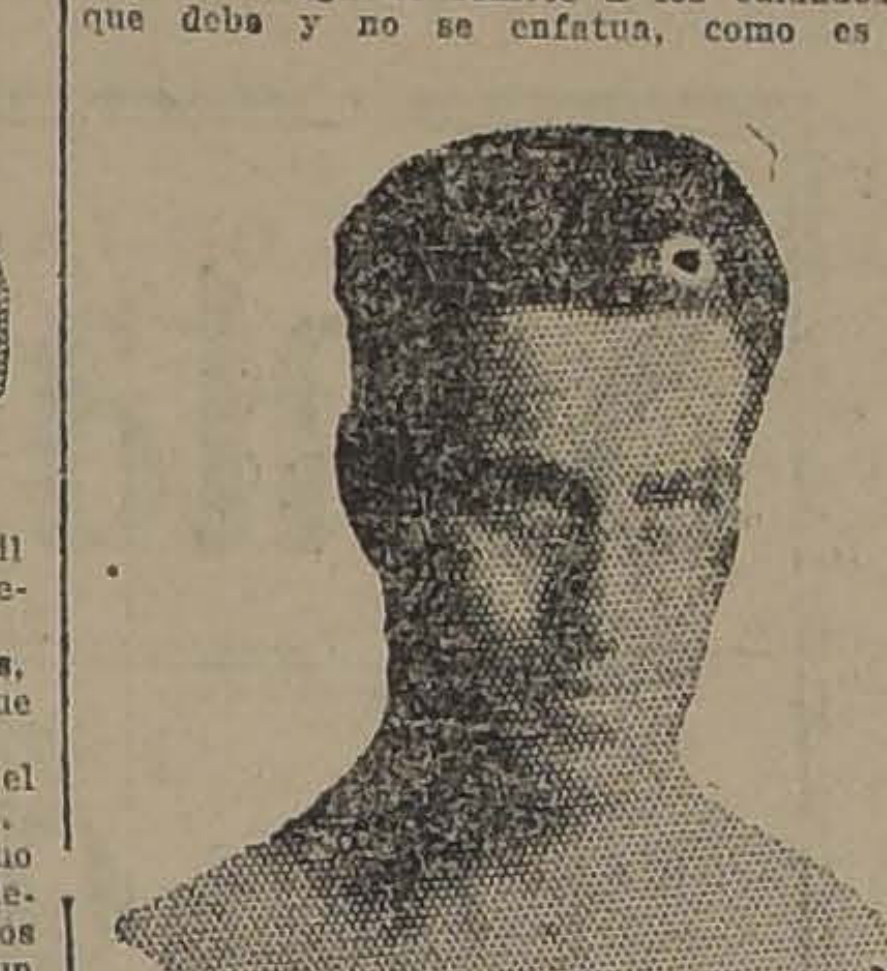
Salvador Grecco

peligro que corre, tendremos un aficionado indicado para los campeonatos panamericanos a efectuarse en Nueva York.

Peso pluma, José Sandoval, Chileno.

De los campeones chilenos que se han clasificado suramericanos, es tal vez Sandoval el de más pobres recursos.

Cuenta con condiciones como su estremada valentía y acometividad, pero le faltan conociminetos técnicos, como para combatir con hombres científicos.

Juan Lencinas

Su mayor defecto está en su guardia demasiado abierta, lo que proporciona a sus rivales el medio para alcanzarlo con facilidad al mentón.

Sostuvo dos encuentros en el primero de los cuales derrotó al uruguayo Cardenez en forma clara, empatando en el segundo con el argentino Balarino.

Sus dos rivales demostraron mejores condiciones pugilísticas que él, y si no lo

Victorio Campolo

vapuleara fué sólo por su agresividad para el combate, con lo que impresionó a sus adversarios.

Sandoval es joven y tiene mucho campo para perfeccionar su escuela, lo que es de esperar.

Peso liviano, Julio C. Nicolari, uruguayo.

Del Conjunto uruguayo no es Nicolari uno de los más destacados exponentes, y obtuvo el campeonato más bien por suerte que por condiciones ya que en el encuentro final en que quedó clasificado campeón suramericano, venció al chileno, cuando menos lo pensaban.

No por esto queremos decir que es un mal pugilista, por el contrario, es de recursos y su golpe potente y valentía son factores que le darán sonadas y merecidas victorias.

Ante el chileno actuó con inteligencia y no desperdició el momento oportuno para localizar sus golpes.

Tiene bien merecido el campeonato, ya que a nuestro juicio obtuvo una estrecha victoria ante el argentino, siendo declarado el match en empate.

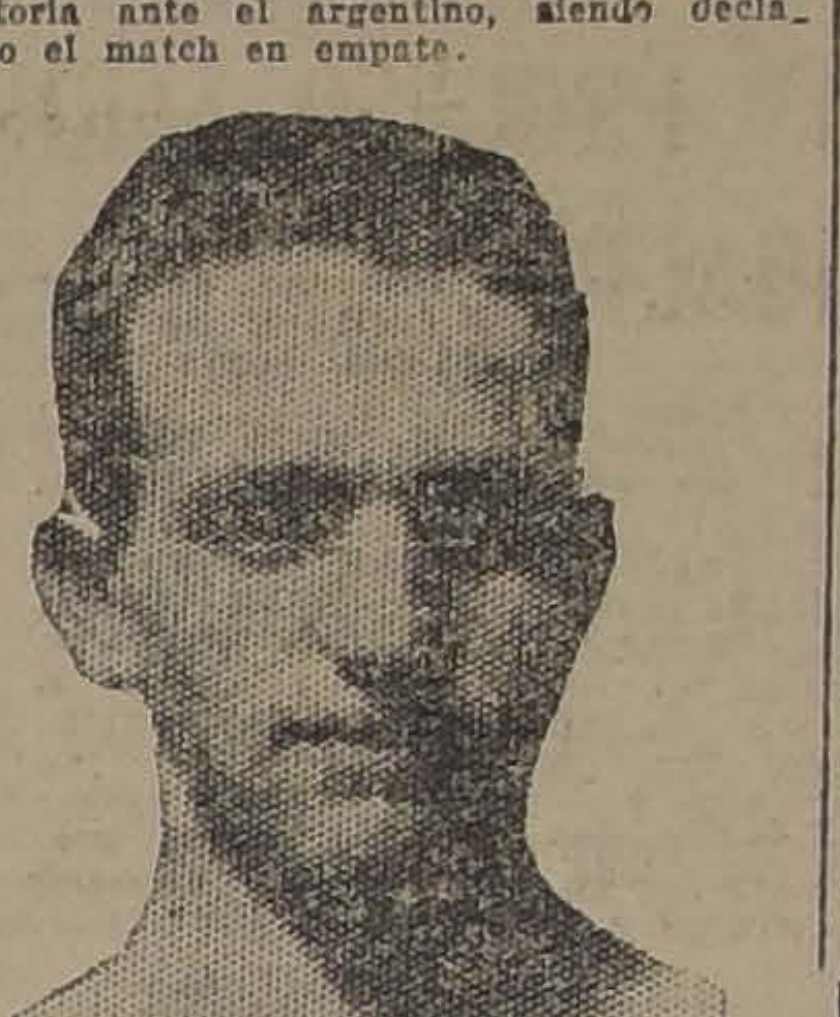
Julio C. Nicolari

Peso medio livaino, Fernando Valdenegro, chileno.

Valdenegro es un muchacho que junto con poseer las características de nuestros aficionados, de ser un gran peleador, tiene condiciones de boxeador.

Golpea fuerte, es duro y valiente, gracias a lo cual venció al argentino Valdés en buena forma.

Sus condiciones físicas admirables le permiten ser un pugilista bueno, pero parece que por tiempos abandona su "training", pues su primeros encuentros en la eliminatoria fueron deficientes, mejorando paulatinamente en cada uno de los finales.

La vida ejemplar de este muchacho, le permitirá seguramente mantener el título por largo tiempo, pues sabemos que tiene cariño por el box y a él dedica sus momentos desocupados del día.

Le falta un poco de rapidez en sus

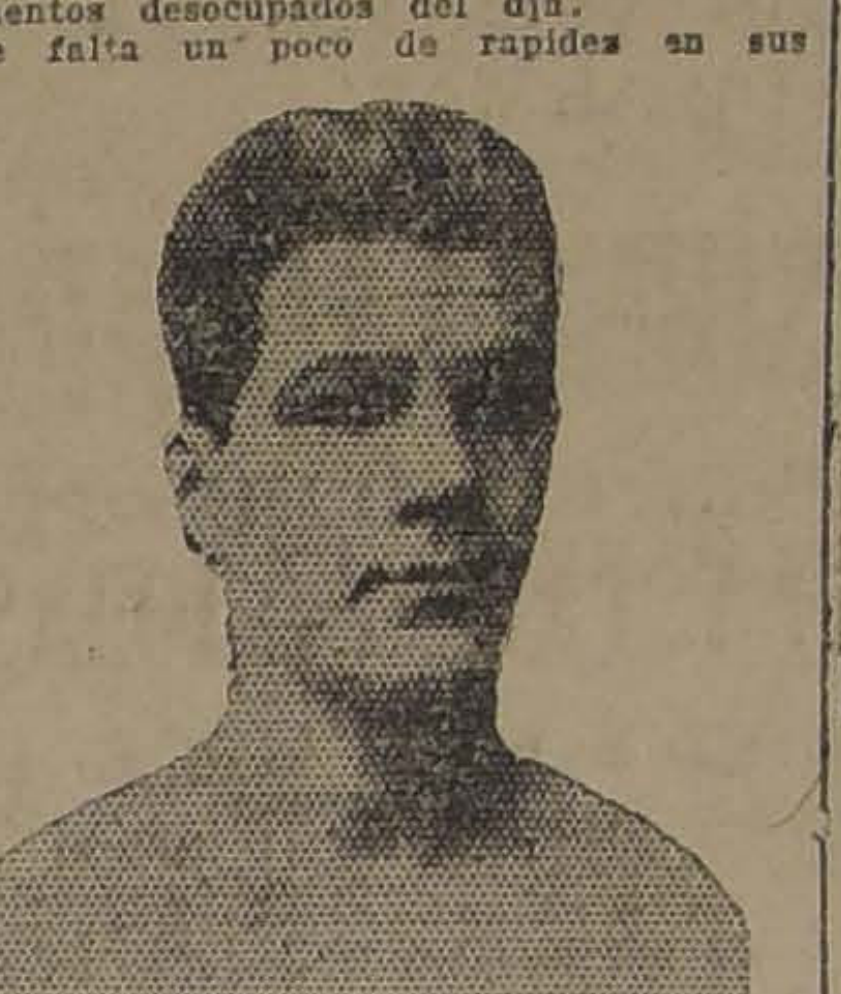
Norman Tomasulo

ataques, lo que en caso de adquirirlo sería un peligroso rival de los de categoría.

Peso medio, Salvador Greco, chileno.

Greco es de los aficionados que se han clasificado campeones suramericanos, el más falto de ciencia.

Sus ataques son indecisos y su golpe carece de la potencia de un peso medio.

Siempre en esta categoría han existido pugilistas de recursos ilimitados y Greco figura entre ellos, pues en sus matchs por el campeonato esperábamos que hiciera una presentación más discreta.

Venció a Tomasulo que lo estimamos punto débil de su delegación y de Ferrari el uruguayo, es también de escasos méritos pugilísticos.

Es de esperar que con el triunfo no crea que es el hombre llamado a figurar ante los rivales extranjeros, y esperamos de él perfeccione sus conocimientos, pues cuenta con grandes condiciones físicas, por lo que no sería difícil que con más conocimientos del arte boxeril fuera un boxeador perfecto.

Norman Tomasulo, argentino.

Como dijimos, es el punto débil de la delegación argentina, y ante Greco no hizo nada digno de llamar la atención.

En el segundo encuentro antes de Ferrari, se comportó en mejor forma, sin que por esto dejara de manifiesto poseer condiciones de pugilista.

Como todos los de su peso es lento para los ataques y su golpe no tiene potencia.

Peso medio pesado, Guillermo Silva, uruguayo.

El vencedor de Luis Correa y de Fernández, que se clasificó campeón suramericano el peso medio pesado, es un muchacho que tiene algunas condiciones de boxeador, sin que llegue a ser el perfecto pugilista.

Ante un hombre acometedor, sus recursos son nulos.

En su match con Correa no alcanzamos

Fernando Valdenegro

a estimar debidamente su escuela, pero en el match que sostuvo con el argentino Correa no fué de los más interesantes.

Golpea bien con ambas manos, siendo su golpe de poca potencia, pues en varias ocasiones castigó el argentino en forma dura, sin que los golpes pasaran de desconcertar a su rival.

Cuenta con uno de los mejores recursos: es valiente, por lo que logró conquistarse las simpatías de nuestros aficionados.

Peso pesado, Victorio Capolo, argentino.

Es el de menos recursos de todos los campeones suramericanos, pues cuenta no sólo con elementales conocimientos del arte boxeril.

En su match con el chileno Masanés se demostró falto de valentía y sus golpes a pesar de la enorme diferencia de peso no hicieron efecto en nues nuestro campeón.

Sabemos que hace poco se inició en el box, por lo que esperamos que en una fecha no lejana llegue a ser un pugilista de recursos.

Sus condiciones físicas le permitirán ser un buen pugilista, si perfecciona su escuela que tiene grandes errores.

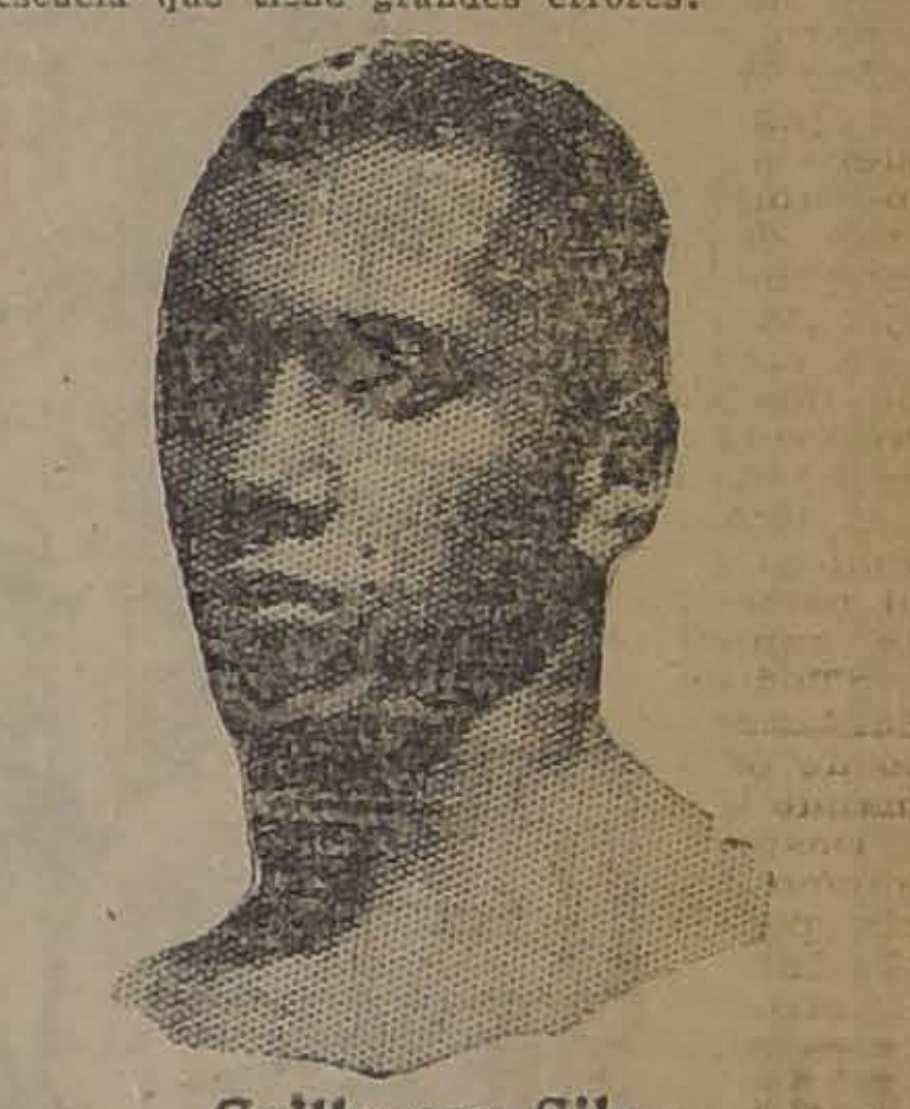
Guillermo Silva

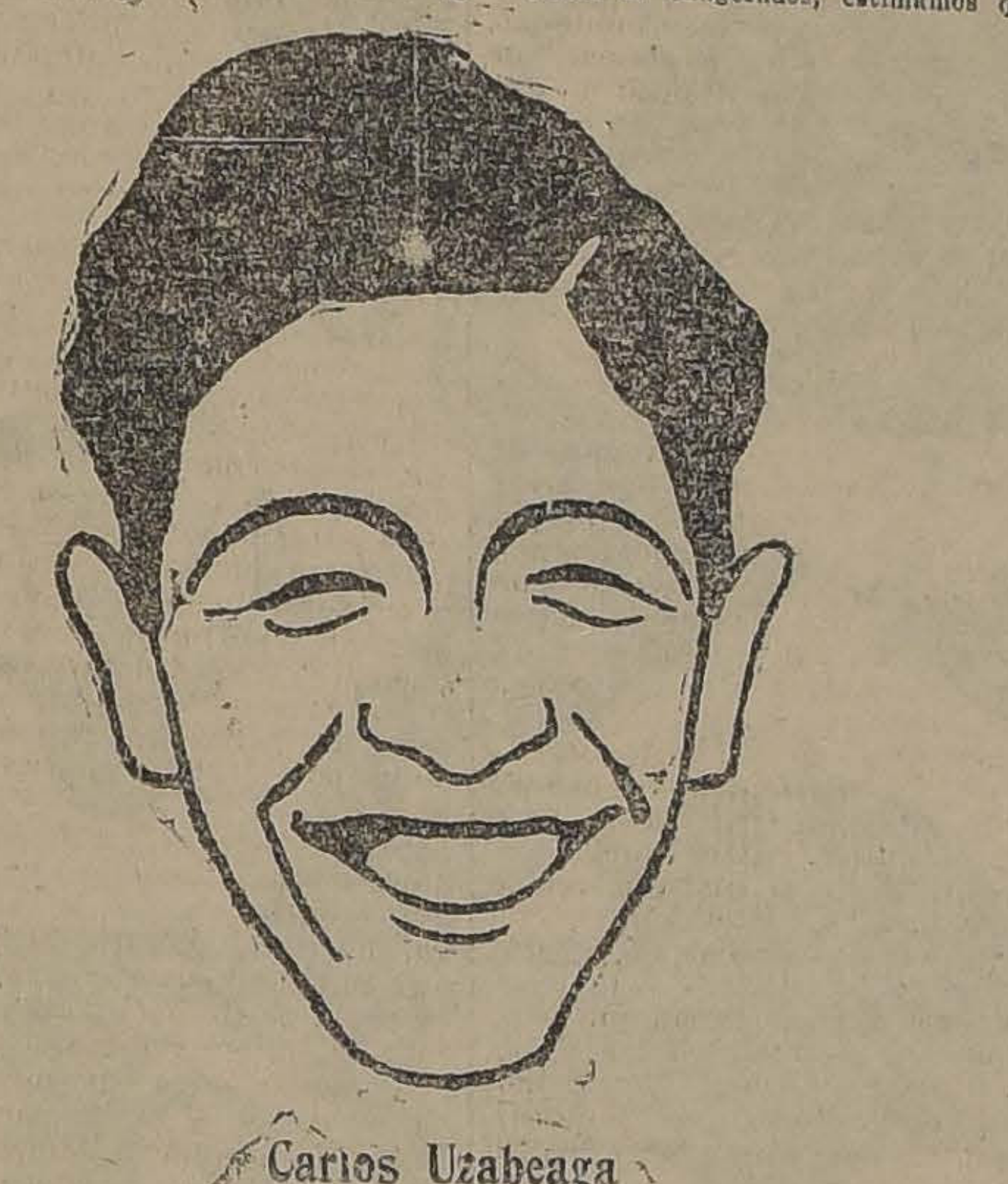
Carlos Uzabeaga

A LAS DELEGACIONES QUE PARTEN

por el Capitán RAMON CAÑAS MONTALVA

Hoy parten de regreso a la Patria las brillantes delegaciones venidas al 4.o campeonato suramericano de box amateur.

Como en toda competencia quedará ciertamente el registro de un cómputo oficial que anota ganadores y vencidos, o sea la cruda disección de los encuentros; pero a su lado quedará también, restando todo mérito a ese detalle, la gran lección moral de este Congreso desarrollado dentro del más perfecto ambiente deportista.

Primeramente, ante el análisis de un Congreso donde dificilísimos capítulos son tratados y aprobados por unanimidad, como solo se haría en el seno familiar ante un asunto de común interés, no podemos dejar pasar desapercibidos los nombres de Andreoli, Díaz, Cisneros, Astengo, Sáenz, Lombardi, Rodríguez Jurado, Oriani, Helfman, de la Cruz y Charme.

Y así, como en medio de la tranquilidad que ha caracterizado esta asamblea, tuvimos generosidad, acuerdos espontáneos y mancomunidad de ideas, así también sobre el tablado rudo del imponente ring hemos presenciado el desfile de una pléyade de esforzados y valientes muchachos todo corazón, hidalguía y caballerosidad.

Esta magnífica reunión a la que acabamos de asistir ha puesto una vez más de manifiesto, a pesar de la opinión aislada de ciertos elementos todavía incultos y natos por desgracia a casi todas las naciones, los mismos que en la vehemencia de su criterio obtuso gritan sugestionados por la maledicencia de sus espíritus creyendo ser los únicos razonables d estas contiendas amateurs y deportivas, pareciendo olvidar que distan mucho de aquellos profesionales, en que hacen escuela, fallando ante mil incorrecciones; la importancia qué el sport toma día a día en las relaciones internacionales, y la enseñanza que deja esta comunión de ideas y de pruebas.

No podemos decir que los nuestros no han sido en todo momento dignos competidores, pero no seríamos sinceros si en medio del proceso natural que debe operarse en nuestros corazones al recorrer la cinta de los encuentros quedásemos indiferentes ante las demostraciones casi infantiles a veces con que al empezar la última vuelta deseaban los amigos orientales y pampeanos expresar aquel sentir del que aún en medio de la más reñida lucha no olvida que ante todo es un caballero, que ante todo es un sportman. Esas sonrisas, esos ademanes preñados de ingenuidad y buen deseo al unísono de un puño apretado fieramente, en busca de un knock-out, encierra toda una filosofía bien necesaria de inculcar a una parte no despreciable de los nuestros. Por eso creo ser justo al decir: "hemos triunfando en puntos, pero el triunfo moral es de todos".

Competidores y delegados de las naciones hermanas Argentina y Uruguay aceptad a nombre de los deportistas chilenos el más fraternal saludo con que os quieren decir sólo hasta luego. Vosotros habéis cumplido con creces una misión delicada y altruísta, contribuyendo al engrandecimiento de nuestros pueblos con el interés que vuestras lecciones necesariamente tienen que despertar por la cultura física.

Yo he repetido en otras ocasiones el convencimiento que me asiste de que las nuevas generaciones que formarán una raza nueva traerán como divisa el lema de esta religión que llamamos "sport", y que viene invadiendo el mundo como un mando de paz y de concordia.

En esta raza deportiva que pregonáis vosotros y a cuyo incremento os acompañaremos ardientemente lo que debe irresistiblemente elevarse por sobre todo los prejuicios haciéndose la más bella, la más fuerte, la más sana, la más moral, la más idealista de todas.

Por esta raza futura, por vuestras patrias que también son nuestras hoy dentro del amplio terreno deportivo, brindamos en vuestra partida nuestros más sinceros votos de felicidad.

R. C. M.

EL CONGRESO SURAMERICANO DE BOX PUSO TERMINO AYER A SUS LABORES

PROCLAMACION DE LOS CAMPEONES SURAMERICANOS DE 1924

Se inició la sesión bajo la presidencia del delegado uruguayo, señor Astengo, y con asistencia de los delegados de Argentina, Uruguay y Chile.

Entre otros acuerdos, se tomó el de efectuar una reunión extraordinaria del Congreso, antes de las eliminatorias que se efectuarán en Buenos Aires, para eliminar a los exponentes que actuarán en el campeonato panamericano de box a efectuarse en Abril próximo en Nueva York.

Esta reunión se efectuará días antes de dicha selección.

El señor Helffman hizo indicación para que se suprimiera en los próximos campeonatos suramericanos, los puntos a los países a que pertenecen los aficionados vencedores, con el fin de quitarle a los torneos el aspecto de luchas internacionales.

El Congreso aceptó por unanimidad la proposición del delegado chileno.

En seguida los delegados argentinos propusieron se acordara, que las medallas de los delegados al Congreso y campeones suramericanos, dieran acceso a todo espectáculo de box, que se efectúe en los países afiliados a la Confederación.

Así se acordó.

En seguida cambiar al artículo de los reglamentos de la Confederación: que los jurados serán lo más internacional posible, por uno que diga, que los jurados y referées serán neutrales.

El señor Telffman hace indicación que se deje anotado en la tabla, del próximo Congreso, la indicación hecha por él, de sustituír los jurados por un referée único.

Se acordó también, prohibir en los encuentros de profesionales el golpe a la nuca y riñones.

Antes de poner término a la sesión el señor presidente pronunció una brillante improvisación, dando cuenta del magnífico éxito alcanzado en el presente certamen y pidió a los países presentes no dejarán esfuerzo por hacer con el fin de que en los años venideros se consiga la participación de todos o el mayor número de los países suramericanos que componen la Confederación de Box.

Continuó usando de la palabra el delegado chileno, señor Luis Charme, el que tuvo palabras de aplausos para los delegados argentinos y uruguayos, y pidió se comunicara a los países afiliados, la tesonera labor que habían desarrollado estos dirigentes.

El señor Díaz Cisneros, agradeció los términos que a ellos se referían y terminó haciendo votos por el progreso del box amateurs en los países suramericanos.

Los tres oradores fueron entusiastamente aplaudidos al terminar sus discursos.

En seguida se procedió a proclamar a los campeones, haciéndoles entrega de una medalla que identifica su calidad de campeones y como estímulo a sus nobles esfuerzos.

Los aplausos se repitieron al presentarse cada uno de los campeones.

Poco después se levantó la sesión.

Los dirigentes de la Federación invitaron a los campeones y delegados a servirse un "bufet", donde se mantuvo una animada charla, retirándose los visitantes muy complacidos por las atenciones recibidas.

LA PARTIDA DE LAS DELEGACIONES

Señor Gonzalo Sáez

Doctor Díaz Cisneros

Señor José Oriani

Jefes de la delegación argentina, que hoy regresan a su patria

Señor Domingo Lombardi

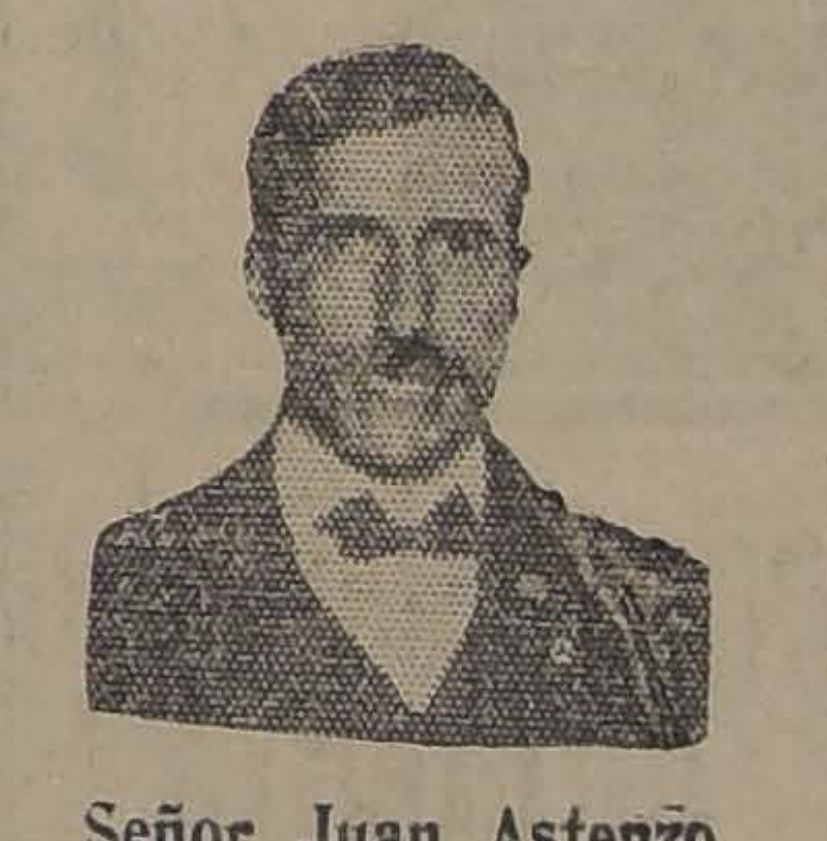
Señor Juan Astenzo

Jefes de la delegación uruguaaya, que hoy regresan a su patria

Esta tarde, a las 4, partirán de Santiago las delegaciones que en representación de Argentina y Uruguay participaron en el Cuarto Campeonato de Box.

Ciertamente no han salido vencedores en la jornada deportiva; pero han dejado evidenciado que todos y cada uno de los muchachos poseen grandes condiciones para el boxeo, mucha valentía y una caballerosidad que nos complacemos en reconocer.

En cuanto a la actuación que han tenido los delegados al Congreso Suramericano, como los muchachos que combatieron, ha sido altamente eficaz, demostrando en toda circunstancia un alto espíritu deportivo, propio de quienes están llamados a dirigir y controlar el viril deporte.

Argentinos y uruguayos, se han captado generales simpatías en Chile. Por eso, no sería raro que esta tarde concurran numerosos aficionados a despedir a los caballerosos huéspedes que en la corta estada en Santiago supieron desempeñarse con talento, discreción y caballerosidad a toda prueba.

LOS URUGUAYOS AGRADECEN

La delegación uruguaya, tuvo ayer la atención de enviarnos, la siguiente carta:

Señor Jefe de la Crónica de Deportes de "La Nación".
—Santiago.

De nuestra consideración:

En previsión de vernos imposibilitados de hacerlo de viva voz, la delegación uruguaya al IV Campeonato Suramericano de Box, se hace un grato deber en presentarle las expresiones de su sentido agradecimiento por la serie de finas atenciones que Ud. ha tenido a bien prodigarnos durante nuestra estada en esta capital.

Quiera Ud. hacerlas extensivas a sus demás compañeros de esa importante hoja de publicidad, así como a todos los deportistas chilenos cuyas gentilezas nos han abrumado, pidiendo a aquellos a quienes no podamos saludar personalmente antes de nuestra partida, contra todos nuestros mejores deseos, quieran dignarse excusarnos en mérito de los apremios de las circunstancias.

Aprovechamos la oportunidad para reiterarnos de Ud. muy agradecidos.

DOMINGO ANDREOLI,
Delegado.

JUAN ASTENGO,
Delegado.

LA GRAN FIESTA BOXERIL DEL SABADO EN HONOR DE MANUEL SANCHEZ

EL ESPECTACULO SE EFECTUARA EN EL CIRCO HIPPODROME.—PROGRAMA COMPLETO DEL FESTIVAL.—MANUEL SANCHEZ v. CARLOS UZABEAGA

Un entusiasmo pocas veces advertido se ha manifestado ante el anuncio de la realización de un festival boxeril extraordinario en honor y beneficio de Manuel Sánchez, el glorioso ex-campeón suramericano de peso liviano.

El público, los profesionales, los aficionados y, en general, los amateurs todos, se han apresurado a ofrecer su concurso, por lo que el programa ofrecerá verdadero interés.

Se trata de rendir un homenaje de cariño y de estímulo al profesional que con su ejemplo y su colaboración brillantes ha logrado ser uno de los impulsadores del arte del boxeo y que ahora, ya retirado de las actividades públicas del ring, se ha entregado con verdadera dedicación y patriotismo a la preparación de los muchachos que han triunfado en el certamen internacional reciente.

El programa constará de una pelea americana a seis vueltas entre Benito Vergara y Abelardo Hevia, profesionales que han de desarrollar una pelea emocionante, pues en este número de vueltas, Vergara resulta un competidor formidable para el bull dog chileno.

Manuel Sánchez hará una exhibición con el campeón suramericano peso gallo, Carlos Uzabeaga, la que ha de resultar brillante, por las condiciones que adornan a los dos pugilistas tan queridos y populares.

Carlos Soto y Manuel Abarca pelearán cinco vueltas con decisión y guantes chicos. Son dos boxeadores de prestigio y de grandes simpatías, por su acometividad y valentía.

Willie Murray y Luis Gómez harán una academia fuerte a cuatro vueltas, la que ha de interesar a los concurrentes, por cuanto ambos son hombres diestros y capaces de interesar con una lucha movida y científica.

Finalmente, actuarán conocidos artistas residentes, siendo los números de mayor gracia los que estarán a cargo de los Huasos de Chincolco y del Tony Perico.

Los precios de las localidades serán populares y el espectáculo, como decimos se efectuará en el Circo Hippodrome.

LA SUPERIORIDAD DE LAS
VACUNAS
ANTICARBUNCLOSAS
— DEL —
INSTITUTO BIOLOGICO
— DE LA —
SOCIEDAD NACIONAL DE AGRICULTURA
ES RECONOCIDA POR TODOS LOS QUE LA HAN EMPLEADO

ALGUNAS OPINIONES:

Don Alberto Riesco.—El Salto
Contestando su atenta en que me pregunta el resultado de la Suero-Vacunación que usted se sirvió aconsejarme después de su diagnóstico, cuando recurrí a ese Instituto meses atrás con motivo de una fuerte epidemia que había aparecido en mi ganado vacuno en (El Salto) atacando indistintamente a los de diversas edades, me es muy satisfactorio decirle que no pudo ser mejor; desde que se aplicó no se produjo ni un sólo caso más.

Don Juan de Dios Rodríguez C. Graneros
El resultado fué completamente satisfactorio.

ORDENES E INFORMES
SAN FRANCISCO 2291. — TELEFONO 58 SAN MIGUEL.

Gardan "Hoechst"

Pruebe usted cuanto antes este excelente producto, cuya eficacia contra dolores de cabeza, muelas, dolores reumáticos y neurálgicos, ha sido reconocida unánimemente por las eminencias médicas en Europa.

Calmante seguro en las molestias ocasionadas por menstruaciones irregulares y difíciles.

Neutraliza en seguida los excesos del alcohol y nicotina.

NO AFECTA NUNCA EL ESTOMAGO

PIDA SIEMPRE EL ENVASE ORIGINAL DE 10 TABLETAS A 0.5 GR. EN LAS BUENAS FARMACIAS

FORTAGOL
Cura IMPOTENCIA, Debilidad Sexual
Pídalo en la
BOTICA ITALIANA — HUERFANOS 1020
Y EN TODAS LAS BUENAS FARMACIAS

CASA NORUEGA
AGUSTINAS 1056, FRENTE SAVOY HOTEL
Visite este aristocrático y artístico rinconcito, donde encontrará los más lindos objetos para regalo, arte Italiano y Noruego, porcelanas, Maderas talladas, Cerámica, antigüedades.

MAÑANA ES LA NOCHE BUENA

Y SERA CELEBRADA CON ENTUSIASMO EN LA CAPITAL

La ciudad ha concentrado su entusiasmo en espera de la tradicional fiesta de Navidad con su Noche Buena, Misa del Gallo, paseo por el centro, ferias, música y jolgorio en la Alameda. Las principales instituciones y establecimientos han preparado con este objeto selectos programas para conmemorar esta fecha.

LA PASCUA POLICIAL

Diversas comisarías han terminado ya los preparativos que venían haciendo para celebrar la Pascua del Soldado, fiesta que se llevará a efecto en honor de los guardianes y en que se obsequiará a los hijos de éstos con juguetes y dulces.

LA PASCUA DEL SOLDADO

Se llevará a efecto en algunos de los Regimientos de la guarnición, esperándose que obtenga gran brillo, como la que desde hace tiempo organiza la oficialidad del Cazadores.

EN EL BANDO DE PIEDAD

El Bando de Piedad organiza la Pascua de los Niños Pobres, y a este efecto ha recolectado ropas, juguetes y dulces que les distribuirá.

EN EL SANTA LUCIA

Uno de los más hermosos puntos de reunión será sin duda en la Noche Buena la terraza del Restaurant del Santa Lucía, el cual permanecerá abierto toda la noche. Se ha preparado una excelente cena. Una orquesta de diez profesores tocará hasta el amanecer.

EL GENERAL PERSHING LLEGARA EL 7 DE ENERO

EL GOBIERNO LO RECIBIRA COMO HUESPED DE HONOR Y LE OFRECERA UN GRAN PASEO A LA REGION DE LOS LAGOS

El Jueves 7 de Enero próximo llegará a esta capital el general Pershing, Embajador Extraordinario de los Estados Unidos al Centenario de Ayacucho.

A bordo del "Utha", buque de guerra norteamericano, el ilustre huésped, acompañado de trece personas, entre las cuales se cuentan cinco ayudantes, llegará en la mañana a Valparaíso, para seguir viaje a Santiago por el expreso de la noche.

SERA RECIBIDO COMO HUESPED ILUSTRE

En vista de que el general Pershing no viene con misión oficial alguna, y de acuerdo con el aviso enviado por nuestro Embajador en Estados Unidos, será recibido este personaje, como huésped ilustre del Gobierno de Chile.

SU ESTADA EN SANTIAGO

En Santiago, permanecerá durante los días 8 y 9 de Enero, en donde será objeto de múltiples atenciones de parte del Gobierno, del elemento oficial, del Ejército y de la sociedad tanto chilena como la norteamericana.

VISITARA EL SUR DEL PAIS

En un tren especial que el Gobierno pondrá a su disposición, el general Pershing visitará toda la región Sur del país, en especial al zona de los lagos y de los canales.

Posiblemente no alcance, dada la premura del tiempo, a visitar Valdivia.

UN PASEO OFICIAL A LOS LAGOS

Entre los distintos números del programa, figura un gran paseo que el Gobierno piensa ofrecer al ilustre viajero a los lagos del Sur, paseo al que se invitará a lo más representativo que tiene nuestro mundo político y social.

UNA VISITA A TALCAHUANO

Terminada su jira por las provincias del Sur, el general visitará Talcahuano, en donde recorrerá el nuevo Dique.

En este puerto se embarcará en el "Utha" y posiblemente regrese por el Estrecho de Magallanes para pasar a la Argentina.

EL CARNET DE IDENTIDAD PARA LOS JUBILADOS DE LAS POLICIAS

El Ministerio del Interior ha dado instrucciones para que las Tesorerías Fiscales de la República exijan a los jubilados de policías, sus carnets de identidad personal para poder cancelarles los aumentos de pensiones que les acordó la ley número 4013, de 22 de Mayo de 1924.

LOS SERVICIOS DE HIGIENE DEL PAIS

SERAN DIVIDIDOS EN ZONAS PARA SU MEJOR FUNCIONAMIENTO

SOBRE EL PARTICULAR, EL SECRETARIO DE ESTADO EN EL DEPARTAMENTO DE HIGIENE Y PREVISION SOCIAL, PRESENTA UN PROYECTO QUE CONSULTA ADEMAS LA ORGANIZACION DE ESTOS SERVICIOS

Poco después de las cinco de la tarde de ayer se reunieron los nuevos Secretarios de Estado con los miembros de la Junta de Gobierno.

La reunión que se prolongó hasta cerca de las ocho de la noche estuvo destinada a tratar de diversos asuntos relacionados con los servicios administrativos.

El Secretario de Estado, en el Departamento de Higiene y Previsión Social, doctor señor Alejandro del Río, dió a conocer un proyecto de decreto-ley relacionado con la organización de los servicios de higiene del país.

En este proyecto se consultan diversas disposiciones que tienden a darle unidad a estos importantes servicios con el objeto que rindan el máximun de eficiencia que de ellos se espera.

Además para su perfecto funcionamiento se dividen en zonas lo que haría posible que su acción sea oportuna y de acuerdo con las necesidades locales.

Además otras disposiciones contempladas en este proyecto hará posible un mejoramiento efectivo del estado sanitario del país.

Por su parte el Secretario en el Departamento de Hacienda señor Julio Philippi dió a conocer un estudio relacionado con la reglamentación aduanera.

PARA CURAR UN RESFRIADO EN UN DIA

todo el mundo toma el LAXATIVO BRO-MO QUININA (Pastillas). Los boticarios devolverán el dinero si deja de curar. La firma de la W. Grove se halla en cada cajita. Hecho por la PARIS MEDICINE Co., St. Louis E. U. de A.

EL MEJOR REGALO

QUE USTED PUEDE HACER ES UN FONOGRAFO PORTATIL

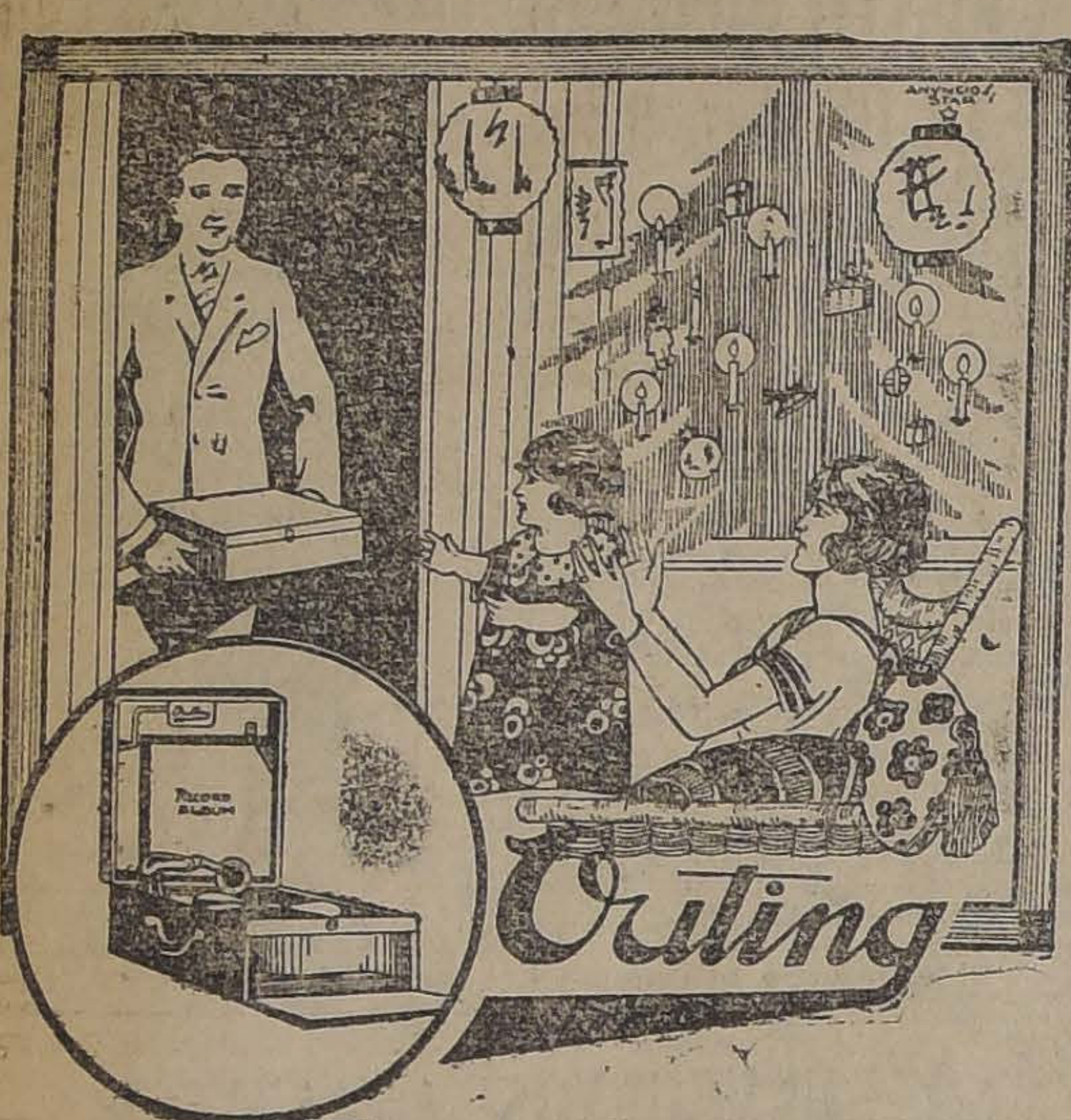

EL MEJOR DE LOS PORTATILES. SONORO, SOLIDO, ELEGANTE Y LIVIANO

COMPRELO Ud. HOY MISMO

IMPORTADOR

Cesar RAU-Ahumada 31

DISCOS DE BAILE DOBLE FAZ, DESDE $ 12

FACILIDADES DE PAGO

DON GREGORIO AMUNATEGUI SOLAR

HA PRESENTADO SOLICITUD DE JUBILACION

"Los Tiempos" anunció ayer que el doctor don Gregorio Amunátegui había presentado solicitud de jubilación en cuanto a Rector de la Universidad y a

Don Gregorio Amunátegui

profesor de la Escuela de Medicina.

El señor Amunátegui, que tiene 57 años de edad, cuenta con 27 de servicios en la Instrucción Pública.

Respecto a la solicitud de jubilación "Los Tiempos" publicaron la siguiente breve entrevista hecha al Sub-Secretario señor Bianchi:

"CON EL SUB-SECRETARIO DE INSTRUCCION PUBLICA

En la mañana de hoy conversamos brevemente con el señor Gualterio Bianchi, Sub-Secretario de Instrucción Pública.

Interrogado sobre la jubilación del señor Amunátegui, el señor Bianchi nos dice:

—Efectivamente, el señor Amunátegui presentó el Sábado de la pasada semana su solicitud a este Ministerio, y ella ha sido inmediatamente enviada al Tribunal de Cuentas para que éste informe al respecto. Yo creo que el informe podría resultar esta tarde o mañana, pero nada seguro hay sobre el particular.

—El señor Amunátegui me manifestó, nos dice el señor Bianchi, que se sentía ya muy fatigado y algo enfermo y que necesitaba descanso. Me agregó que tenía 27 años en la Instrucción Pública y que creía ya era tiempo de dar a su cuerpo el descanso que siempre le ha negado. La solicitud de jubilación se refiere a la Rectoría de la Universidad y también a sus cátedras de profesor de la misma."

EN LOS CIRCULOS EDUCACIONALES

Se ha recibido con viva sorpresa la noticia anterior. En las escuelas universitarias especialmente se estima como un acontecimiento inesperado; los profesores lamentan el retiro del señor Rector, que hasta hace pocos días desempeñó la cartera Ministerial de Justicia e Instrucción Pública.

MAÑANA SE EFECTUARA EN ESTA CAPITAL LA COLECTA PUBLICA PRO MONITOR "HUASCAR"

Mañana se efectuará en todo el país una colecta pública para reconstruir el Monitor "Huáscar", reliquia que, como se sabe, se encuentra en Talcahuano.

El Intendente de la provincia, señor Alberto Mackenna Subercaseaux ha estado trabajando incansablemente en estos últimos días para que este acto que promete obtener un grande éxito resulte de un recuerdo imperecedero para todos aquellos que contribuyan de alguna forma a su reconstrucción.

Damas de nuestra sociedad se encuentran empeñadas en esta simpática y patriótica obra.

Durante toda la tarde de ayer comisiones de boy-scouts se dieron cita en los salones de la Intendencia con el objeto de recibir sus insignias, para el día de la colecta.

Se nos informa que el almirante en retiro, señor Vicente Zegers, dictará en un teatro de esta capital, una conferencia patriótica a los boy-scouts, para demostrarle el alto significado de esta fiesta.

LAS CASAS COMERCIALES

Casi la mayoría de las casas comerciales del centro se exhiben en sus vitrinas las medallas conmemorativas de esta colecta, que se efectuará por primera vez en Chile, simultáneamente en toda la República.

LA MUNICIPALIDAD EMPRESARIA TEATRAL

El 31 del mes en curso, termina el contrato por el cual la firma Padovani y Farren tenían la obligación de traer al país diversas compañías teatrales que actuaran en el Teatro Municipal de la capital.

Una resolución última de la Junta de Vecinos, ha venido a establecer que desde hoy en adelante la Municipalidad procederá ella a ser la empresaria teatral.

En los seis primeros meses del año próximo, se ejecutarán trabajos de reconstrucción y refacción de nuestro primer coliseo, tiempo que se aprovechará para pedir propuestas públicas en Europa, América y Chile para que empresarios directos de teatros hagan ofertas para explotar en determinados casos y ocasiones el Teatro Municipal.

La explotación del Coliseo Municipal comenzará el 1.o de Julio, fecha desde la cual se cree habrán terminado todas las obras.

Con esta innovación se estima que la Municipalidad obtendrá grandes economías, a pesar del ensayo que va a hacer, transformándose en empresaria teatral.

EL DIA DE PASCUA

LA MUNICIPALIDAD DISTRIBUIRA MEDALLAS Y DISTINTIVOS A LOS JEFES Y OFICIALES DE LA POLICIA. — ESTE ACTO SE EFECTUARA EN EL STADIUM POLICIAL

Según un acuerdo de la Municipalidad pasada, estableció con el carácter de permanente una distinción honorífica, para los jefes, oficiales y personal de tropa de la Policía de Seguridad de Santiago, que hayan cumplido o cumplan en adelante 20 años de servicios efectivos en el Cuerpo, consistente en el derecho a uso y goce de una medalla de antigüedad obsequiada por la Municipalidad y que será llevada en los casos y forma que determinen los reglamentos policiales.

La medalla contendrá el escudo de la Municipalidad y será de oro para los oficiales y de plata para el personal de tropa.

Juntamente con el obsequio de las medallas se repartirá el diploma correspondiente.

Con este motivo y con fecha de ayer la Intendencia Municipal ha dictado el siguiente decreto:

De acuerdo con el señor Prefecto de Policía de Seguridad, fíjase el 25 del presente para que se efectúe en el Stadium Policial la distribución de las medallas y distintivos municipales que tendrán derecho a usar, por acuerdo de la I. Municipalidad de fecha 30 de Julio de 1923, los jefes, oficiales y personal de tropa de la Policía de Seguridad de Santiago, que hayan cumplido veinte años de servicios efectivos en el Cuerpo.

Anótese y vuelva a la Prefectura de Policía de Seguridad para los efectos consiguientes.—**E. Donoso U.** —**Lopetegui**, secretario.

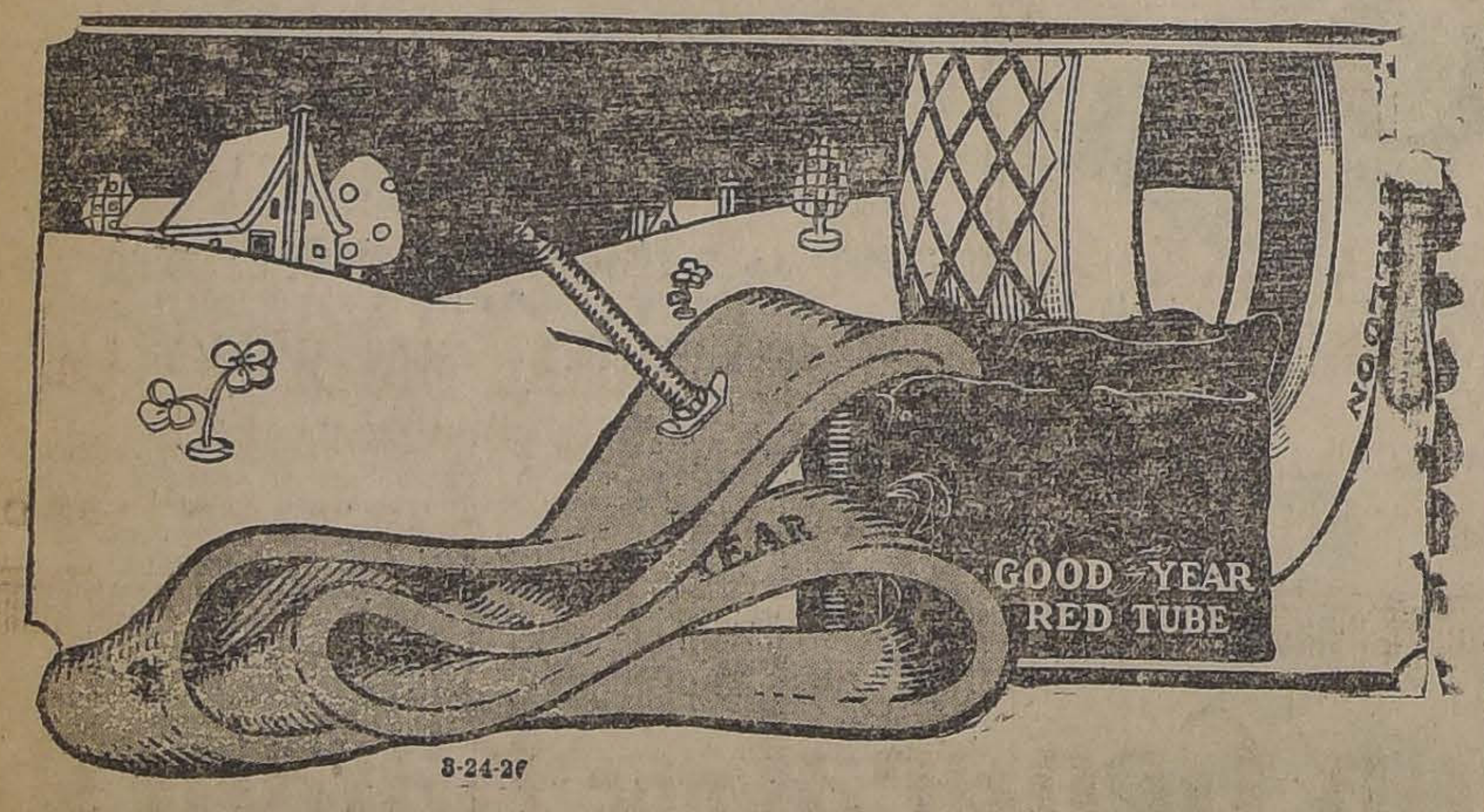

8-24-26

La Cámara de Aire que aumenta la duración de la goma neumática

La cámara de aire, que por lo general pasa desapercibida, no se le da importancia, y se considera como algo secundario, tiene, sin embargo, una gran responsabilidad que asumir.

Es en la mayoría de los casos la vida misma de la goma neumática. Puesto que la desinflación es el mayor enemigo con que cuentan las gomas para poder dar un verdadero servicio. Del más ligero escape de aire sobreviene rápidamente la desinflación.

Las Cámaras de Aire Rojas Goodyear hacen durar más la goma neumática, le ayudan a dar hasta el último kilómetro de servicio, apoyándola en su trabajo con una constante presión de aire, el cual no dejan escapar.

Estas cámaras de aire no tienen el menor escape, ni tampoco se deslizan ni se mueven.

Se construyen colocando telas muy delgadas de caucho de superior calidad, las unas sobre las otras, con lo cual se consigue una cámara herméticamente cerrada.

Para su propia satisfacción lleve siempre dentro de sus gomas neumáticas las famosas Cámaras de Aire Rojas Goodyear.

GOODYEAR SIGNIFICA LARGA DURACION

CAMARAS DE AIRE ROJAS GOODYEAR

GOODYEAR

Santa Claus, dice:

United States Rubber Company and Associated Companies
US
Keds
Keds
Keds

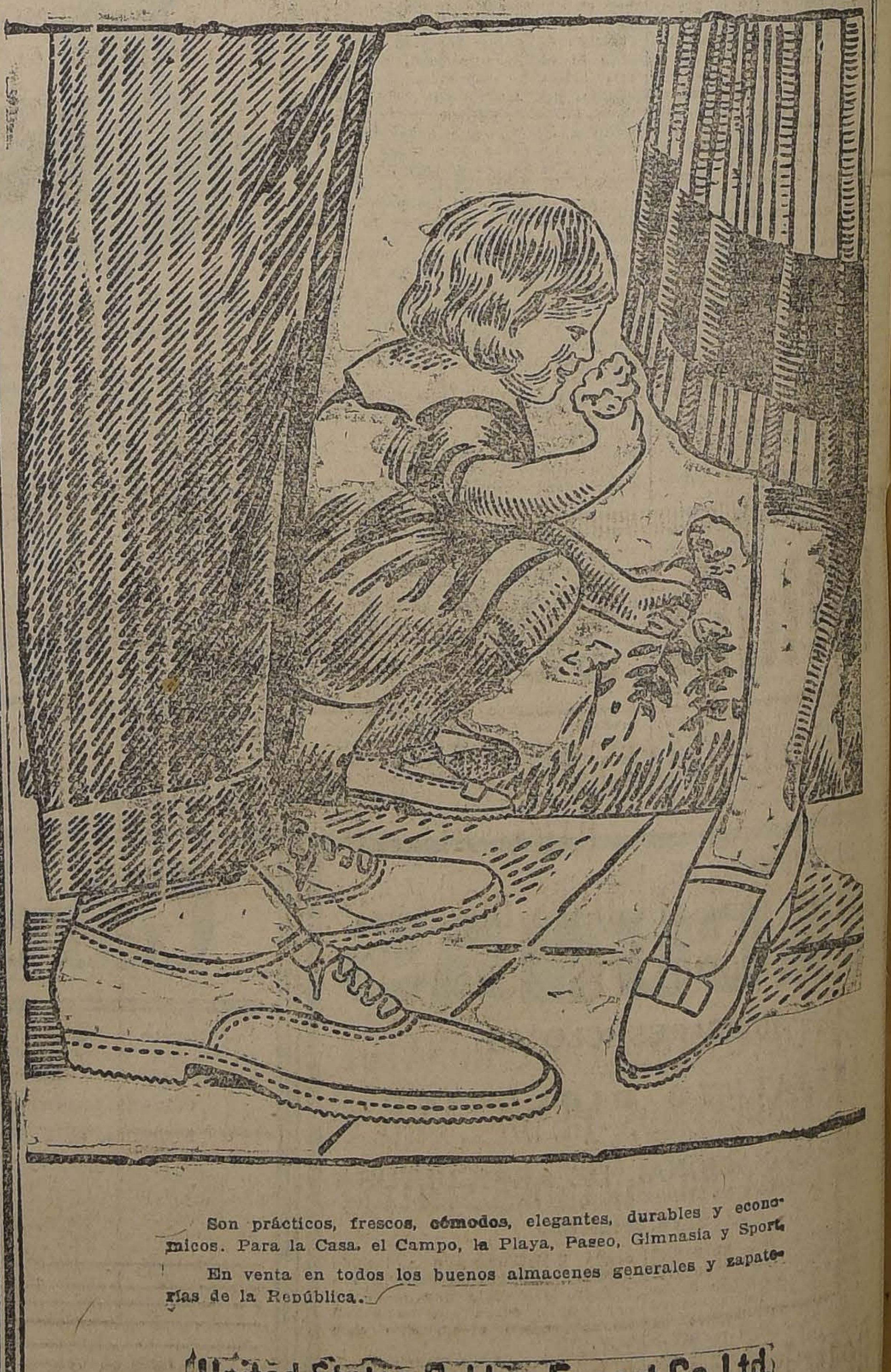

Son prácticos, frescos, cómodos, elegantes, durables y económicos. Para la Casa, el Campo, la Playa, Paseo, Gimnasia y Sport.

En venta en todos los buenos almacenes generales y zapaterías de la República.

United States Rubber Export Co. Ltd.

Catedral 213 — Santiago — Casilla 2467

DOS BUENOS RECEPTORES FACILES DE CONSTRUIR Y DE EXCELENTES RESULTADOS

Los que utilizan el aparato de bobina "honeycomb", de triple circuito, generalmente tienen poco de qué quejarse. Pueden alcanzar cualquiera longitud de onda, desde 150 hasta 25,000 metros. Esa flexibilidad resulta de gran valor cuando se realizan ciertas pruebas con ondas muy largas que nadie oye, a menos que cuente con dicho equipo.

Las bobinas nido de abeja adecuamente conectadas, constituyen un excelente aparato. Los que la utilizan reclaman para sí el orgullo de registrar grandes distancias y un buen poder selectivo. El circuito aparece esquematizado en el grabado. Las tres bobinas son circuitos inde-

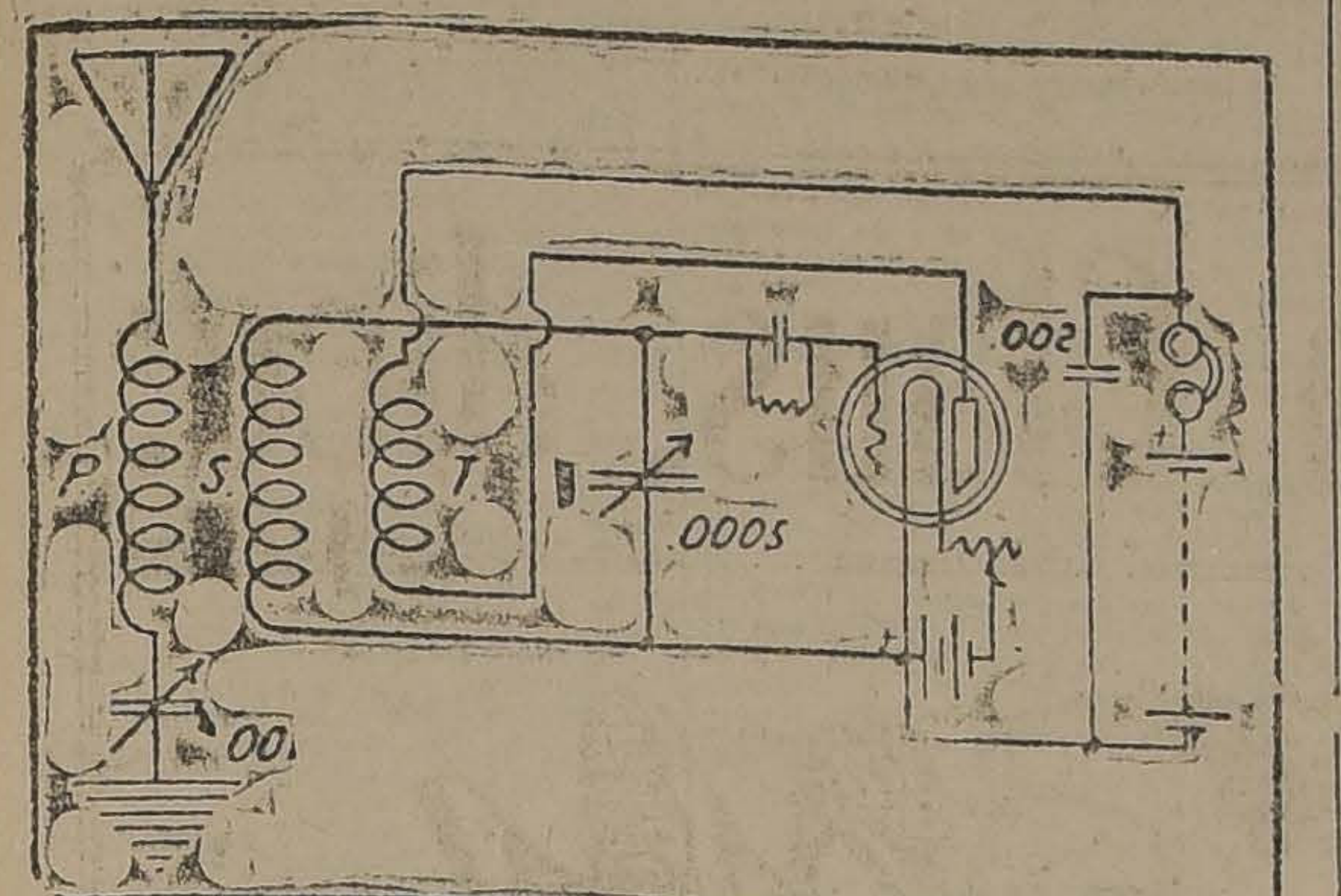

pendientes. Una sintoniza el sistema aéreo, la otra el secundario y la tercera el circuito de placa.

En el circuito de la antena o en el de tierra se halla conectado un condensador variable de 001. Este sintoniza la bobina primaria, como asimismo todo el sistema aéreo. Este condensador está representado del lado de tierra y sus placas giratorias corresponden al extremo de tierra del circuito, La bobina secundaria que está colocada en el circuito de la grilla y de la batería A., se sintoniza mediante un condensador variable de .0005 (21 placas). Este condensador debería ser de pocas pérdidas para asegurar un buen potencial de grilla para señales de gran sonoridad. Las placas movibles de este condensador están del lado de la batería en el circuito, mientras que las placas fijas se conectan con el condensador de grilla. Esto tiende a reducir los efectos de capacidad del cuerpo.

La tercera bobina, o sea la del ticgler, se halla en serie con el terminal de placa en el portalámpara del tubo detector y los teléfonos. Esta bobina debe conectarse en la dirección debida, pues de lo contrario el grupo no regenerará cuando la bobina se aproxime al secundario. Todos los implementos de la bobina "honeycomb" de triple circuito utilizan una montura de triple carrete. El centro de esa montura no se mueve; pero los dos externos pueden ajustarse hacia adelante, o hacia atrás con fines de sintonización.

Los receptores telefónicos y la batería B. detectora de "shuntan" con un condensador fijo de mica de .001 o 002. Este es un condensador "by-pass", y mejorará hasta cierto grado la acción del grupo. Los dos condensadores variables van montados un poco por debajo de la montura de la bobina y están aproximadamente tres o cuatro pulgadas aparte. El condensador de grilla es de .00025 y la resistencia que lo acompaña debería ser de unos dos meghoms para un U. V. 201-A.

Al sintonizar el grupo conviene comprobar si al mover la bobina del tickler se produce un "chillido" que denota que el carrete del tickler está en buena dirección. El condensador primario no es muy importante; pero el secundario debe sintonizarse con la mayor precisión. Manténgase el carrete del tickler alejado del secundario, salvo el caso en que se desee mayor fuerza en las señales. Auméntese la selectividad moviendo el primario y, alejándolo del secundario. Ensáyese bobina L35 para el primario. 1.50 para el secundario y L50 o 75 para el tickler.

A los aficionados que no se asusten ante la idea de un sintonizador de tres diales, les recomendamos la instalación diseñada en el grabado adjunto.

Se trata de un equipo sencillo a pesar de lo cual su volumen y selectividad son muy pronunciados.

Se emplean tres condensadores variables del tipo de 23-placas (.0005 microfaradios) para sintonizar las dos bobinas de inductancia, que pasaremos a describir. Uno de los condensadores, el del circuito de la ante-

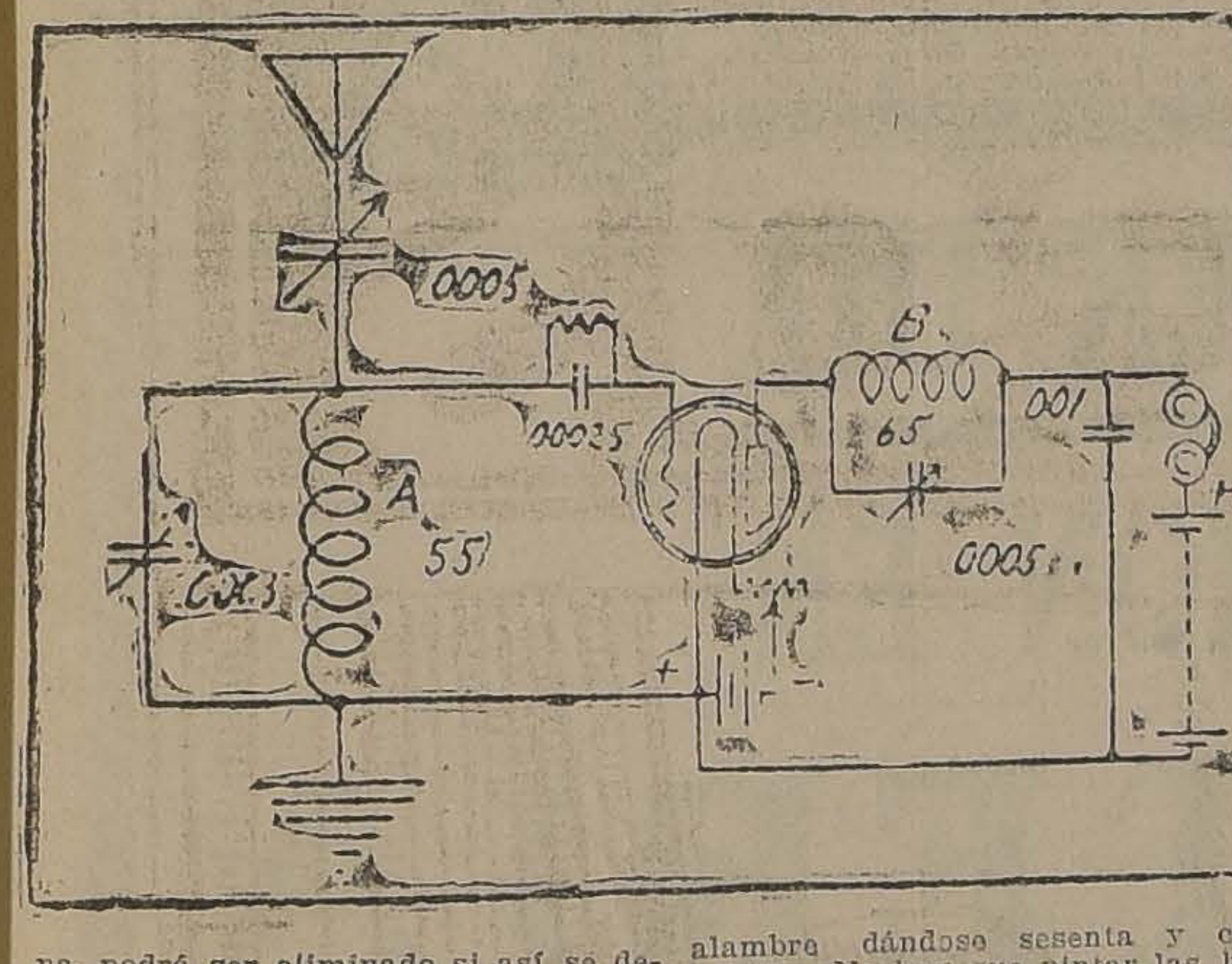

na, podrá ser eliminado si así se desea, pero su empleo facilitará la selección de las diversas estaciones.

Las bobinas pueden ser montadas al dorso de dos de los condensadores variables, o a una distancia de una pulgada de la base del soporte, mediante pequeños ganchos.

Para construir la bobina "A" se procede como sigue:

Empléese un tubo de brakelita, cartulina o micarta, de tres y medio pulgadas de diámetro y tres pulgadas de largo. Para el bobinaje se usa alambre DCC N.o 24, o alambre de cobre DSC. empezando a arrollarlo a un cuarto de pulgada de distancia de un extremo. dando cincuenta y cinco vueltas. Cuídese de dar las vueltas bien apretadas. dejando en los extremos tres pulgadas de alambre para las conexiones.

Esta bobina puede ser montada detrás del condensador, o sobre el dorso del condensador. El bobinaje debe hallarse a una distancia por lo menos de una pulgada y media de la placa terminal del condensador, si ésta es de metal.

Para la segunda bobina se emplea un tuvo parecido de tres pulgadas y media de largo. Se usa el mismo alambre dándose sesenta y cinco vueltas. No hay que pintar las bobinas con gomalaca o barniz. Si el bobinaje está hecho bien tirante, el alambre no se moverá de su sitio. La bobina de las sesenta y cinco vueltas es la bobina de placa. A través de ella se conectan directamente los terminales del condensador variable. Esta bobina con el condensador sirve para obtener regeneración.

El condensador de grilla es del tipo usual, con una capacidad de .00025 microfaradios, y se shunta con una resistencia de grilla, para emparejar el audión en uso. Conviene usar este circuito con un UV 201-A, para el detector. También otros audiones darán buen resultado, siempre que se emplee el voltaje apropiado de la batería "B". Para obtener los mejores resultados con U V. 201-A, se debe usar el voltaje de 45 en la placa.

Los teléfonos de shuntan con el condensador "by-pass" usual de .001. Prescindiendo de él, disminuirá probablemente la eficacia del aparato. Dicho implemento, aunque pequeño merece atención. En algunos casos se obtendrán los resultados más satisfactorios con un condensador fijo de .002. Háganse ensayos con cada uno de esos tipos, para ver cuál presta mejores servicios. Se le shunta a través de los receptores y la batería "B".

Este aparato es fácil de sintonizar. El condensador de la antena regula la longitud de la onda, mientras el controlador de placa controlorea el volumen. Con unas pocas horas de práctica, el aficionado se convencerá de que los resultados de este circuito justifican plenamente el tiempo y el trabajo empleados en su construcción.

CONSULTORIO DE RADIOTELEFONIA

P.— Señor Eduardo Estefanía.—Rancagua.— Envía, con un esquema, los siguientes detalles de su estación receptora: Antena de 4 hilos de 24 metros de largo cada uno y con una bajada de 15 metros, muy bien aislada. El receptor consta de una detectora y dos pasos de ampliación de baja frecuencia. Para sintonizar usa un condensador variable de 43 placas y un variómetro; en la placa del audión va conectada una inductancia variable. Usa audiones U. V. 201 A. La tierra está constituída por una plancha de zinc de 2 metros por lado, enterrada en terreno de mucha humedad, a 1 metro 30 de la superficie.

Con este receptor oye muy fuerte a la estación C. R. C. de la Radio Chilena, y gran número de estaciones radiotelegráficas. Pero no ha podido oir a la estación Ch. B. U. de Buín, ni a ninguna otra estación de las que trasmiten en telefonía.

R.—Su receptor está bien construído, pero para oir ondas largas con el no conseguirá oir ninguna estación que trasmita en un largo de onda inferior a 400 metros. Lo primero que Ud. debe hacer es reducir su antena a dos hilos, o, mejor aún, a uno sólo. En seguida haga la prueba de oir, colocando el variómetro en lugar de la bobina de placa, y esta en el lugar del variómetro. Quítele el mayor número de vueltas posible a la inductancia que Ud. malamente llama vario-coupler. Si después de hechos estos cambios, no consigue oir otras estaciones, cómprese un verdadero vario-coupler, y arma su receptor según cualquier circuito regenerativo.

Un lector—Santiago.—Hace varias preguntas respecto al circuito titulado "El mejor circuito receptor de un audión".

P.—1.o el rotor debe ir en un extremo o en el centro de la bobina?

2.o ¿Cuántas vueltas, lleva la bobina y cada cuántas se saca derivaciones?

3.o ¿Me servirá un audión Micro-Metal para este circuito?

4.o ¿Podré oir con claridad a la C. R. C. desde el campo a una distancia de 200 kilómetros?

R.—1.o y 2.o Para construir el vario-coupler tome como modelo el primero que encuentre a mano. como regla general me permito recomendarle que si quiero obtener resultados optimos, gaste unos cuantos pesos más y se compre material de primera calidad.

3.o El audión Micro-Metal le dará buenos resultados, pero la audición no será tan potente.

4.o A esa distancia creo la oirá con toda regularidad.

H. W. S. — Santiago.

P.—1.o ¿Cuál es el material empleado en la Radiola Senior de dos tubos?

2.o ¿Cuál es el circuito del receptor?

R.—1.o y 2.o La Radiola Senior de dos tubos comprende un detector y un paso de amplificación de baja frecuencia. Respecto al material que necesita como al esquema del receptor, lo remito al Consultor de Radiotelefonía" que apareció el Martes pasado.

Un galenero. — Santiago.

P.—1.o Le agredecería infinito se sirviera explicarme que es un paso de amplificación.

2.o ¿Qué se entiende por bobina Spider Web?

3.o Tengo un receptor a galena con el que oigo muy fuerte a la Radio Chilena, y a un sin número de estaciones de aficionados de Santiago, Buín, El Monte, etc. Resulta que a veces se forma una confusión tan grande, que no consigo oir nada. ¿Qué podría hacer para separar unas estaciones de otras?

R.—1.o Ya otras veces he recibido esta misma pregunta, la que ahora le contesto dividiendo las amplificaciones en radio—o alta-frecuencia, y audio—o baja-frecuencia.

La primera tiene por objeto aumentar el alcance del receptor, amplificando la corriente de alta frecuencia que este recibe de la antena.

La segunda aumenta las señales ya detectadas por el audión detector. Esta última es la que se emplea cuando se quiere usar un alto-parlante. Un paso de amplificación corresponde a una etapa de cualquiera de estas dos clases de amplificación.

2.o La bobina Spider Web. se llama así por su semejanja con el fondo de un canasto. Esta semejanza proviene de que para armazón se utiliza un cartón cortado en forma de estrella de 15 u otro númerd impar de puntas, por entre las cuales se pasa el alambre.

3.o El defecto de su receptor es muy común en los receptores de galena; para poderle dar un consejo útil, sírvase enviarme el circuito que Ud. usa, Aprovecho la ocasión para felicitarlo por los resultados obtenidos con él.

H. R. C. — Santiago.

P. — 1.o Posco un receptor a galena con el cual oigo muy bien a la Radio Chilena, pero no he polido oir a otras estaciones; a qué se debe ésto?

2.o Deseo construirme un circuito receptor con alto-palante; le agradecería me recomendara uno o un buen tratado que me enseñara a construirlo.

R.—1.o Ud. no oye otras estaciones debido a que su receptor no es capaz de sintonizarlas. Pruebe colocando un condensador fijo de 0,00025 a la bajada de antena.

2.o Para construírse un receptor de esa naturaleza, vea las páginas de radio aparecidas en esta diario los días Martes; en alguna de ellas encontrará lo que necesita. Si esto no le satisface, compre el libro de Pedraza.

Mister Clip. — Santiago. Envía el esquema de un aparato trasmisor.

P.— 1.o ¿Por qué no oscila el circuito de este trasmisor?

2.o Es buena para trasmitir una antena de 1 hilo de 60 metros de largo, y cinco metros de altura, usando el circuito anterior?

3.o ¿Cuántos amperes pondrá en la antena un aparato de esta clase, usando una lámpara Metal?

4.o ¿Dará resultado un micrófono de teléfono?

5.o ¿Qué alcance tendrá este trasmisor funcionando correctamente?

R.—1.o Revise con cuidado todas las conecciones y en seguida revise las bobinas y condensadores, pues puede haber en ellas algún corto-circuito que impida que el aparato oscile.

2.o Esa antena le sirve para trasmitir, pero trate de altarla un poco, para que reduzca en lo posible las pérdidas por absorción.

3.o Un aparato de esa clase puede llegar a irradiar hasta doscientos mil amperes.

4.o Ese tipo de micrófono es el que se usa generalmente.

5.o Ese trasmisor en tiempo normal podrá alcanzar hasta 20 kilómetros funcionando en buenas condiciones.

Juan Antonio. — Santiago. —El circuito que Ud. me envía está bueno. En cuanto al movimiento del tikler, hágalo como dice; quizás le dará mejor resultado.

Las audiciones en la Radio - Chilena

Una interesante audición artística fué la que ofreció anoche a los aficionados a la radiotelefonía la Estación C. R. C. de la Radio Chilena. El programa se caracterizó por su variedad, pues constaba de números de canto, música instrumental, recitaciones, humorismo, etc., etc.

Para hoy se anuncia también un programa novedoso. En él participarán las señoritas Agustina Basualto y la tonadillera la Chilenita. Además cantarán los señores Ricardo de la Vega y Carlos Pueima y habrá números de recitación por Andrés Silva Humeres.

En combinación con este programa artístico se transmitirá el amplio servicio informativo acostumbrado.

Te[illegible]gama da premios.

Biblioteca Nacional

Acaba de llegar y está a disposición de los interesados en el salón de lectura de la Biblioteca Nacional, el número correspondiente a Diciembre de la magnífica revista "Wireless Age. The Radio Magazine", publicada en Nueva York por una asociación editorial de que es presidente Mr. James G. Harbord y Mr. Pierre Boucheron, vice-presidente y administrador general.

"The Wireless Age" es una revista presentada con el mayor lujo de fotograbados e ilustraciones verdaderamente artísticas, y en que los artículos técnicos están alternados con otros de un carácter propiamente literarios, pero relacionados con la Radiotelefonía, que le dan el mayor interés.

HISTORIA DE LA RADIO

1901-1905. Durante este período obtienen en Estados Unidos, los señores John Stone y Harry Shoemaker, más de 70 patentes el primero y 40 el segundo; todas relativas a la radiotelegrafía.

1902.—Diversas naves, como el vapor "Philadelphia" y el crucero italiano "Carlos Alberto", reciben mensajes desde la estación de Poldhu. En este último instala Marconi su primer detector magnético.

En Diciembre se transmiten mensajes a través del Atlántico.

1903.—Enero 19. El Presidente Roosevelt recibe un radiograma del Rey Eduardo.

Marzo 30. Se publica en el "Times" de Londres el primer radiograma trans-oceánico.

Agosto 4. Se celebra en Berlín la primera conferencia internacional de radio-telegrafía.

Poulsen obtiene patente por su arco generador de oscilaciones, que funciona en una atmósfera de hidrocarbón en un campo magnético.

1904.—Enero 20. Se transmite el primer mensaje para la prensa a través del Atlántico.

Noviembre 16. El doctor J. Ambrosio Floming saca la patente original N.o 24850, por válvulas termionicas.

1906.—El doctor de Forest obtiene una patente en Enero 18, por un rectificador a vacío, conocido comercialmente por el nombre de audión.

Tiene lugar en Berlín la segunda conferencia mundial de radio-telegrafía.

Dunwoody descubre las propiedades rectificadoras del cristal de carborundum, y Picard encuentra propiedades similares en el cristal de silicon. Estos descubrimentos forman la base del uso de detectores a cristal.

1908.—Febrero 3. Se entrega al público una estación transatlántica de radiotelegrafía para la transmisión de mensajes entre United Kingdom y las principales ciudades del Canadá.

19[illegible].—El vapor "Republic" chocó con el vapor "Florida", y gracias a la radiotelegrafía se salvaron casi todos los pasajeros.

1910.—El vapor "Princesa Mafalda" recibe mensajes desde la estación de Clifden a una distancia de 4,000 millas durante el día y 6,733 millas durante la noche.

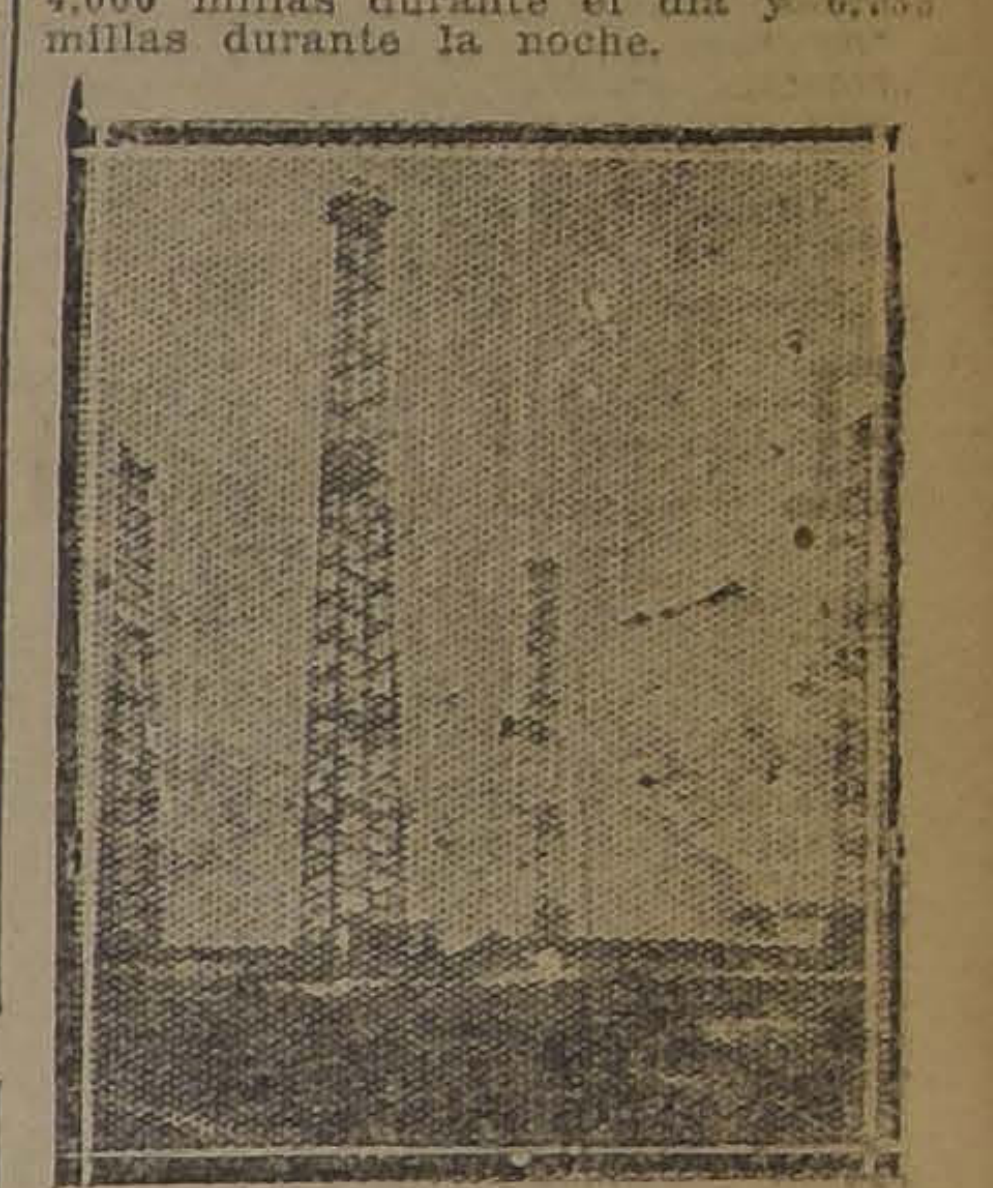

Primera estación poderosa instalada por Marconi en Poldhu. Las torres de acero sostienen una antena en forma de pirámide invertida.

UN PUNTO DIGNO DE TOMARSE EN CUENTA EN UNA REGLAMENTACION DE LA RADIOTELEFONIA

En ningún país ha constituído monopolio la instalación de Broadcastings

En estos momentos se encuentra en estudio un proyecto de reglamentación a la radio-telefonía. Una ley de esta naturaleza se estaba haciendo esperar, sobre todo ahora último, en que el entusiasmo ha aumentando enormemente: los receptores instalados en casas particulares, colegios, etc., se cuentan por millares, y, no solo en las grandes casas situadas en el centro de la ciudad, sino en los arrabales donde vive la mayor parte de la masa obrera, la que recibe por medio de este portentoso invento un placer sano y agradable que la levanta muy por encima del nivel moral en que ha vivido hasta el día de hoy

En la misma proporción que los receptores han aumentado los trasmisores pertenecientes a casas comerciales o aficionados, y quienes una buena reglamentación deberá señalar el largo de onda que emplearán en sus trasmisiones, siendo esta la única limitación que tendrán todos aquellos que deseen instalar estaciones, tanto de broadcasting como de aficionados Consideramos que cualquier otra limitación de mayor importancia sería abusiva, por cuanto constituiría un monopolio que favorecería a las estaciones ya existentes.

Un reglamento destinado a regir en materia de radio-telefonía, debe dar toda clase de facilidades para la formación de nuevas broadcastings, cuidando que trabajen con una onda "a punto", para, de este modo, eliminar, en lo posible, las inteferencias.

PARA NAVIDAD
LE OFRECEMOS UN COMPLETO SURTIDO DE TODA CLASE DE MATERIAL DE
RADIO
Y ARTICULOS ELECTRICOS.
NUESTROS PRECIOS HASTA PASCUA TIENEN UN 20 POR CIENTO DE DESCUENTO. APROVECHE ESTA OPORTUNDAD QUE LE OFRECE
OSCAR SPOERER Y Cía.
BANDERA 24. — CASILLA 7560.

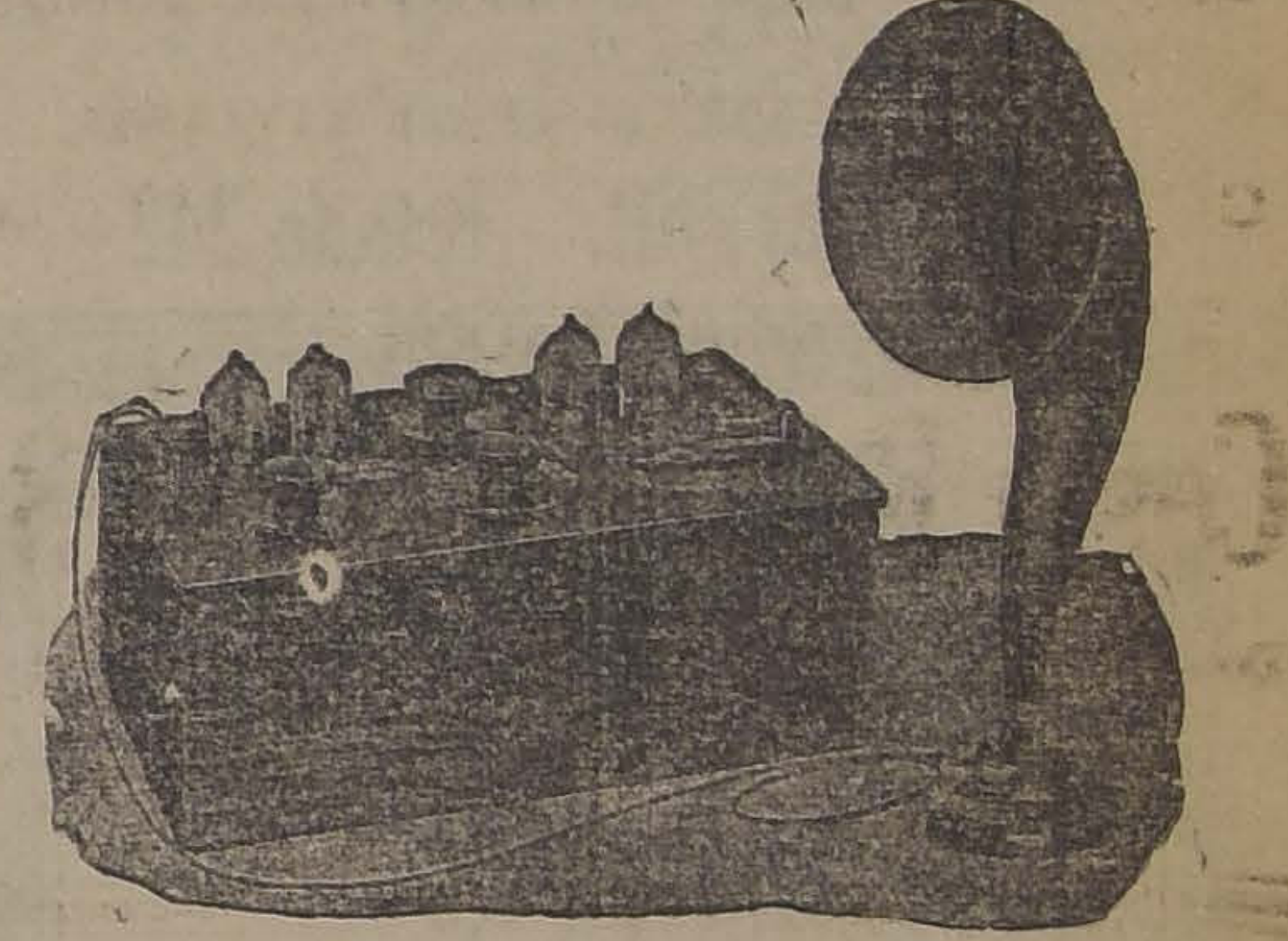

SOLEMNICE LA PASCUA
LLEVANDO A SU HOGAR LA
RADIOLA III-A
¡NO HAY MEJOR!
INTERNATIONAL MACHINERY Co.
INGENIEROS—IMPORTADORES
MORANDE N.° 520. — CASILLA N.° 107-D.

Ultima Semana de nuestra Liquidación General por Balance

EXCLUSIVAMENTE
PARA REGALOS
DE INSTITUCIONES BENEFICAS,
HOSPITALES, ASILOS,
CONVENTOS Y PATRONATOS
VENDEREMOS DESDE MAÑANA
CUATRO GRANDES LOTES
DE MERCADERIAS

LOTE N.o 1
Gasas pintadas, varios colores, metro.. .. .. .. $ 0.50

LOTE N.o 2
Sedalinas rosadas de 1 mt.; valían $ 2.80 el metro, a.. .. .. $ 1.20

LOTE N.o 3
Toallas felpudas, buena clase, de $ 2.80 cada una, rebajado a.. .. .. $ 1.20

LOTE N.o 4
Holandas y brines de hilo en colores lisos, telas gruesas y lavadas en 1 mt. de ancho, valían $ 6 metro, rebajado a.. .. .. $ 2.80

Además continúa la liquidación total de todos los artículos

Delicias 3035 ALMACENES DE LIQUIDACIONES Estado 135

ANOCHE LLEGO EL JEFE DE LA POLICIA DE NUEVA YORK

"TRAIGO EL SALUDO DE LA POLICIA NEOYORKINA A LA POLICIA CHILENA", NOS DICE Mr. ENRIGHT

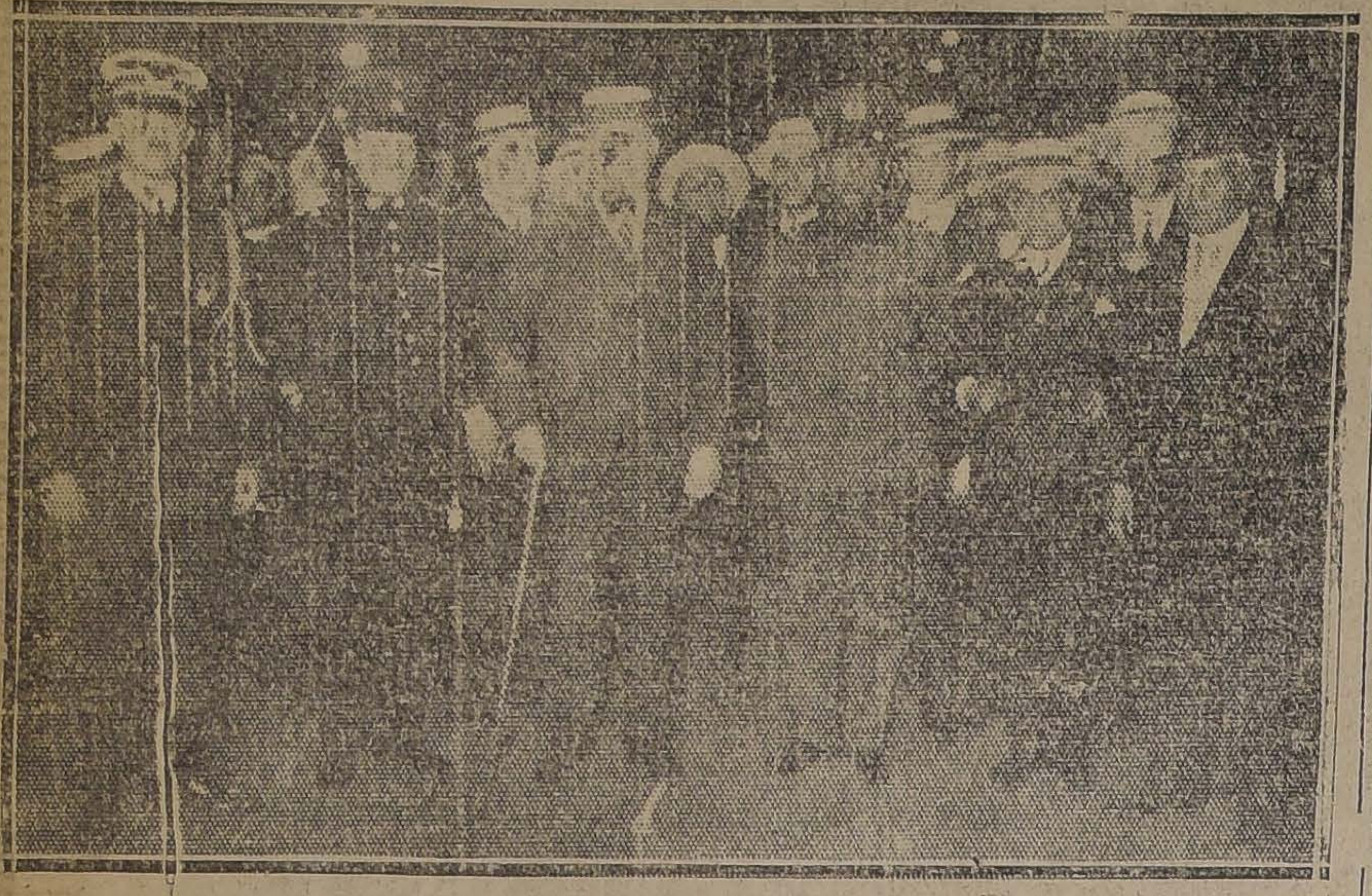

Mr. Enright a su llegada, acompañado del Prefecto señor Jaramillo, y altos jefes de la policía, en la Estación

En un carro especial agregado al expreso de anoche llegó procedente de Buenos Aires, el jefe de la Policía de Nueva York, Mr. Richard Enright. Le acompañan su esposa señora Jeanne S. Enright y su secretario, capitán Archiopoli.

A Los Andes fueron a recibirle en nombre de la Policía de Santiago, el comisario señor Venegas y el Auditor de Policía señor Oscar Honorato.

En la estación esperaban a los viajeros, el Director General de Policías señor Toledo Tagle, el Encargado de Negocios de los EE. UU., el Prefecto señor Jaramillo y numerosos jefes y oficiales del Cuerpo.

A su llegada, presentamos al señor Enright los saludos de "La Nación".

—Mucho agradezco la gentileza de su diario, cuyo prestigio ya conozco—nos dijo Mr. Enright. Este primer saludo de la prensa chilena es para mí muy grato— agregó.

En los pocos instantes de que pudimos disponer, porque los Jefes de Policía se acercaban a presentarle sus cumplimientos, Mr. Enright nos dijo, respondiendo a nuestras preguntas:

—He recibido muy buenas impresiones de mi visita al Brasil y a la Argentina. Conozco por amplias referencias la organización de la policía chilena.

Mi misión sólo tiene por objeto una visita de cortesía, derivada de la conferencia internacional que hace poco se celebró en Nueva York, un anhelo de acercamiento entre la institución policial americana y las policías del Continente.

Traigo, por lo tanto, el saludo de la Policía de los Estados Unidos a la Policía de Chile.

Algo más nos habló el distinguido huésped de la impresión favorable que significa para él esta gira por los países suramericanos; el viaje le ha proporcionado muchas satisfacciones; ha podido aquilatar los sentimientos de amistad que se sienten en estos pueblos hacia su patria.

Las 48 horas de viaje le tienen un poco fatigado.— Así lo observamos.

Mr. Enright no habla el castellano; pero su secretario domina el idioma perfectamente.

Los huéspedes se alojan en el Hotel Savoy, a donde se trasladaron anoche en el automóvil de la Embajada, acompañados de los altos jefes policiales.

Hoy, a mediodía serán festejados con un banquete en el Club Hípico. En la tarde se les presenatrá una revista de gimnasia en el Estadio Policial.

COMPRE UN. . . PAN DE PASCUA
EN "LA HIGIENICA" — AHUMADA 132
Y SE CONVENCERA QUE ES EL MEJOR Y MAS CONVENIENTE

OJO
EN BARATURA POR DOS DIAS
Kodaks de cajón, 6 x 9 ctms.
DESDE $ 15.00
Kodaks de fuelle, 6 x 9 ctms.
DESDE $ 45.00
CASA HEFFER. - Estado 242

COMITE DE FRENTE UNICO

HOY TENDRA LUGAR LA SEGUNDA REUNION

Con motivo de la muerte de don Luis Recabarren S., se había suspendido las reuniones del Comité de Frente Unico, auspiciado por la Federación de Estudiantes de Chile.

En la primera reunión hubo acuerdo para redactar un programa mínimo que concretaría las aspiraciones del comité en el orden político, social económico y educacional. Se nombró al efecto una comisión que dará cuenta de su cometido en la sesión de hoy.

Tiene también especial importancia la sesión de hoy porque se elegirá el direcorio definitivo del comité porque la Federación de Estudiantes de Chile, que ha sido la iniciadora del movimiento, estima que la dirección debe quedar en manos de la fuerza obrera organizada y que el papel de los estudiantes debe ser de cooperación decidida en la futura labor del comité.

Se nos encarga advertir que en esta y en las futuras sesiones tendrán derecho a hablar y a hacer proposiciones sólo los miembros del comité porque no se trata por el momento de hacer asambleas deliberantes sino de concretar los medios de acción de este nuevo organismo para ver cumplidas sus aspiraciones. Cuando el comité lo estime oportuno convocará a grandes asambleas públicas que se celebrarán en los teatros de la localidad. Como la premura del tiempo y por los últimos incidentes no ha sido posible mandar la circular de la Federación de Estudiantes de Chile a todas las instituciones obreras se nos encarga avisar que todos los que estén de acuerdo con las finalidades del comité pueden enviar los delegados respectivos.

La sesión de hoy tendrá lugar a las 9.30 P. M., en el local de la Federación de Empleados particulares, San Diego 291.

BIBLIOGRAFIA

EL N.o 90 DE "LA INFORMACION"

Se encuentra en circulación el N.o 90 de esta revista editada por el Departamento de Propaganda y Publicaciones de las Cajas de Ahorros de Chile, dependientes de la Caja de Crédito Hipotecario.

Además de sus completas estadísticas sobre movimiento de las Cajas de Ahorros y de la Caja Hipotecaria, balances bancarios, emisión fiscal, auxilios salitreros, comercio exterior, premio del oro, cotización de minerales, frutos del país, mercado de valores y productos nacionales y extranjeros, trae abundante lectura.

Damos en seguida el sumario:

Cifras estadísticas de 1922.—Museo Social argentino.—Exposición de la Hacienda Pública. — Moneda y Bancos e nel Perú.Nueva Legislación Social.—La ley de empleados particulares.—La Caja Hipotecaria y la industria agrícola.—Conmemoración del establecimiento del Instituto Nacional de Previsión de España.—Notas del país.—Revistas chilenas.—Notas extranjeras.—Revistas extranjeras.

DEFUNCION

Habiendo dejado de existir mi querido esposo

Juan Godoy Pérez

Ruego a sus amigos acompañar sus restos al Cementerio Católico, hoy 23, a las 5 1|2 P. M. El cortejo partirá de su casa habitación, Huemul 1238.

MARIA GALVEZ v. DE GODOY

INSCRIPCIONES PARA LAS CARRERAS DEL PROXIMO DOMINGO EN AMBOS HIPODROMOS, Y DEL JUEVES 1.o EN EL VALPARAISO SPORTING CLUB

CLUB HIPICO

Domingo 28

Premio WAGNER. — 1,400 metros. — Para caballos de tres años, que no hayan ganado. — Peso: 56 kilos. — Inscripción; $ 40. — Premio: $ 4,000 al 1.o.

	Kilos		Kilos
Obsequio II	59	Garete	56
Fronteriza	57	Kepi	56
Fumada	57	Zumacal	56
Evohé	56	Alpujarra	54
Honinton	56	Cartilla	54
Kintamo	56	Jineta	54
Calderón	56	Palisandra	54
Castor	56	Zona Seca	54
Zinfaudel	56		

Premio WESTMINSTER. — 1,800 metros. — Para caballos de tres años y más que no hayan ganado en la temporada (1.o de Julio). — Peso de reglamento. — Descargo de 5 kilos a los perdedores. — Inscripción: 40 pesos. — Premio: $ 4,000 al 1.o.

Vuela Poco	61	Iveline	57
Almodóvar	59	Yumbel	57
Dax	59	Calderón	49
Fanfarrona	59	Cartilla	49
Hot Point	59		

Premio WELLINGTON. — 1,600 metros. — Para caballos de tres años, que hayan corrido en carreras clásicas o reglamentarias y no hayan ganado de esta clase de carreras. — Handicap. — Inscripción: 60 pesos. —Premio: $ 6,000 al 1.o.

Humorada Straggler, Hecatombe, Humorist, Modorra, Gomalaca, Zambo, Torreón Obsequio II y Picazón.

Premio WASHINGTON. — 2,000 metros. — Para todo caballo ganador. — Handicap. — Inscripción: $ 45. — Premio: $ 4,500 al 1.o.

Gran Bonetón, Matorral, Iveline, Jalea, Iradier, Weyler, Dax, Grampian, Pumarino, Kansas Masaniello, Fanfarrona, Zambo y Adriático.

Premio WOODBINE. — 1,100 metros. — Para caballos que hayan ganado más de $ 10,000. — Handicap. —Inscripción: $ 35. — Premio: 3,500 pesos al 1.o.

Bilanz, Lea Eudon, Grenoble, Vilú, Job, Glace Dody, Blandina, Elita, General Prim, Tarnopol, Billy White, Iverdun, Soga, Facuo, Ancoa y Variable.

Hoy, hasta las 4 P. M., se reciben inscripciones para las siguientes carreras:

Premio. . . — Distancia, 1 400 metros. — Para caballos de 4 años y más que no hayan ganado más de $ 30,000. — Handicap. — Inscripción: $ 35. — Premio: $ 3,500 al 1.o.

Premio. . . — Distancia: 1,500 metros. — De venta. — Para caballos nacidos en Chile que se vendan en $ 8,000. — Peso: 60 kilos. — Descargo de 2 kilos por cada $ 1,000 menos en el avalúo. — Inscripción: $ 35. — Premios: $ 3,500 al 1.o.

VALPARAISO SPORTING CLUB

JUEVES 1.o DE ENERO

Premio ALLI SLOPER.—1,000 metros.— De remate.— Para caballos nacidos en Chile que no hayan ganado desde el 1.o de Julio de 1924, y que se rematen por $ 6,000.—Peso; 56 kilógramos.—Descargo de 1 kilógramo por cada $ 500 menos de avalúo. — Entrada; $ 30.— Premios: $ 3,000 al 1.o y $ 600 al 2.o

			Kilos
Artagnan	56	Regalada	50
Jaguar	54	Yerba Mate	50
Crimora	54	Alava	48
D. Gonzalo	52	Campanita	48
Juerga	50	Kerry	46

Premio ASCETIC.— 1,400 metros. —Para caballos de 3 años que no haya ganado.—Peso: 58 kilógramos.— Descargo de 1 kilógramo por cada carrera perdida desde el 1.o de Julio de 1924.—Entrada: $ 40.—Premios; $ 4.000 al 1.o y $ 800 al 2.o

Livinick, Papirusa, Kenia, Kavala La Primera, Discutido, Brocatelle, Korea y Narcisa.

Premio GRAND NATIONAL STEEPLECHASE. — Carrera clásica. — (Cerrada).— 4,800 meros más o menos.—Para omnium.— Handicap.— Entrada: $ 50 en dos cuotas, $ 20 el 3 de Noviembre de 1924 y $ 30 el Lunes 22 de Diciembre de 1924. — Premios: $ 5,000 al 1.o, $ 1,000 al 2.o y $ 500 al 3.o

Che, Pillullo, Infiesto y Piave.

Premio CARLOS ALVAREZ CONDARCO.—Carrera clásica.— (Cerrada).—800 metros.—Para productos de dos años nacidos en el país.—Peso: 54 kilógramos.—Entrada: $ 100 en dos cuotas, $ 40 el 3 de Noviembre de 1924 y $ 60 el Lunes 22 de Diciembre de 1924. — Premios: $ 10,000 al 1.o, $ 2,000 al 2.o y $ 1,000 al 3.o, y $ 1,000 al criador del ganador.

	Kilos		
Alcabueil	54	Snob	54
Andes	54	Tullin	54
Buen Día	54	Agnes	52
Caramel	54	Décimatercia	52
Franklin	54	Lise Fleuron	52
Janus	54	Mezquita	52
Mistigris	54	Pisa Morena	52
Popeta	54	Plumada	52
Signorino	54	Vigésima 2.a	52

Premio ABOYEUR.—1,000 meros. —Para omnium.—Handicap.— Entrada: $ 35.—Premios: $ 3,500 al 1.o y $ 700 al 2.o

PRIMERA SERIE

Harding, Albeitar, Pimpolla, Bandazo, El Frutillero, Big Baby, Kolipi Pistacho, Paff, Ku-Ku, Guitón, Ardelión, Yelcho Palena y Jilguero.

SEGUNDA SERIE

Prisca, Kenmure, Penthatlón Otumba, Crimora, Zapatilla, Artagnan, Perla Negra, Juerga, Castellana, Dominó, Trosky, Regalada y Eliane.

Premio ANATIS.—1,600 metros. —Omnium.— Handicap.— Entrada: $ 40. — Premios: $ 4,000 al 1.o y $ 800 al 2.o

PRIMERA SERIE

Buñuelito, Kelso, Zaratoga, La Princesa, El Godo, La Novena, Tel ga, Zadorija, y Sin Duda.

SEGUNDA SERIE

Picarón, Altachin, Yorkminster, Moloch, Gentilhomme, Puente Alto, Tartana, Todo Ilusión y Alnero.

HIPODROMO CHILE

Premio PAPUDO. — 1,200 metros. Soga, Pichardin, Iverdun, Kamarad, Glacé Dody, Pelendon, Fac Toinette, Elita, Villapin, Papiro Sovietista, Clac.

Premio PUA. — Distancia, 1,3 metros.

	Kilos		Kilos
La Montespan	53	Krasure	
Sin pensar	53	Presidencia	
Jineta	53	Ediths	
Ravachol	53	Dagmar	
La Ratera	52	Zizañero	
Zumacal	52	Sangra	
La Quinta	51		

Premio PERALES. — Distancia 1,200 metros.

Gordiano, Lantenac, Grenoble, Jacobino Fiero, Shoking, Valvén, Insecto, César Borgia, El Buin, General Prim, Tarnopol, Madamo, Col. Maduro, Pinturera.

Premio PUANGUE. — 1,200 metros.

Florito, Latria, Morgiana, Coquetón, Brasilera, Xois, Gran Li Banderolo, Glenley, Castellano, Estatira, Güira, Márida.

Premio PARRAL. — Distancia 1,900 metros.

Aramayo, Isócrates, Ispahan, Fe nesio, Tangola Marianita, Georgett Insecto.

El premio Paine fué declarado sin interés.

—Hasta el Martes 23, a las 4 P. M., se reciben inscripciones para la siguiente carrera agregada al programa del 28.

Premio PELLIN. — Para 4 años y más no ganadores. — Peso de reglamento. — Descargo de un kilo por carrera perdida en el Hipódromo Chile. — Inscripción: $ 15. — Premio $ 1.500 al 1.o. — Distancia, 900 metros.

Las inscripciones para las carreras del 1.o de Enero se recibirán el Miércoles 23, hasta las 4 P. M.

Los caballos suspendidos por [illegible] ciles han sido indultados.

LOS TRABAJOS EFECTUADOS EN LA MAÑANA DE AYER EL CLUB HIPICO

PISTA DE ARENA

Fanfarrona

montada por C. Guzmán, trabajó una vuelta en 2.16; en los últimos 1,400 metros fué acompañada por Petirrojo. Ganó Fanfarrona por tres cuerpos.

Ispahan

montado por J. Guajardo, pasó 1,800 metros en 2.5.

Latria

conducida por un aprendiz, largó 1,200 metros en 1.19 3|5.

Blandina

montada por E. Carrillo, atropelló 800 metros en 51.

Sifpence

montado por L. H. Huerta, trabajó fuerte 1,600 metros en 1.47 3|5.

Yorcker

montado por L. González, pasó 1,000 metros en 1.5.

Eudon

montado por R. Henríquez, movió 500 metros en 35; después de un descanso, repitió igual distancia en 33 2|5.

Muta

montada por un aprendiz, movió metros en 27.

Tangola

montada por un aprendiz movió metros en 26 3|5; después de un descanso repitió la misma distancia en

Alpujarra

montada por R. Henríquez, atropelló 700 metros en 48; después de un descanso repitió igual distancia en 45

Gorgorito

montado por un aprendiz, pasó 1, metros en 2.5.

Kintamo

montado por G. Martínez, y un aprendiz ,atropellaron 700 metros en 45; llegaron iguales después de un descanso, repitieron la misma distancia en 46 1|5.

Indino

montado por un aprendiz, movió metros en 32.2|5.

Kino

montado por un aprendiz, movió metros en 30; después de un descanso repitió la misma distancia en 40

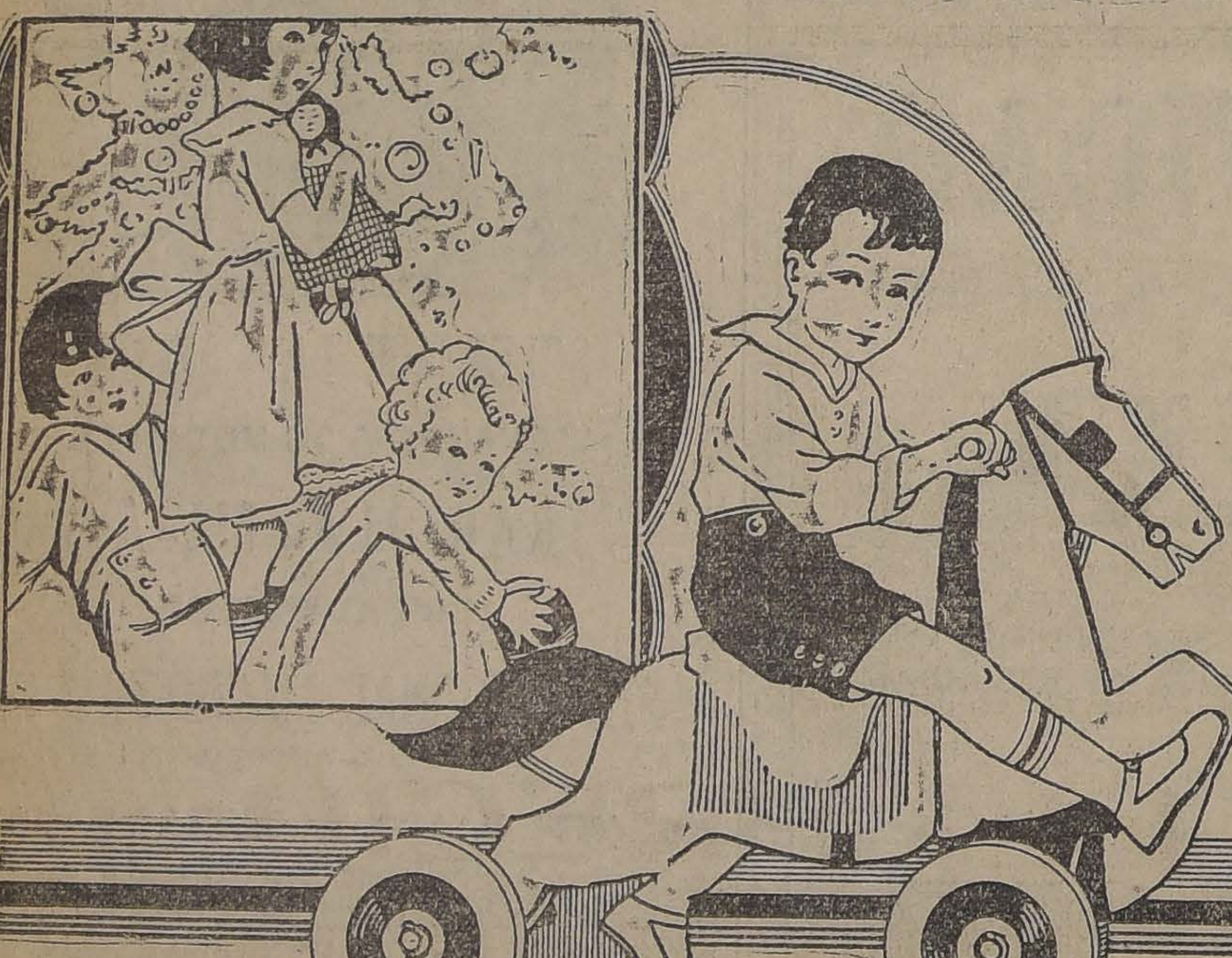

HOY DEBE HACER UD.
SU SELECCION EN
JUGUETERIA
NO ESPERE A MAÑANA QUE ES DE GRANDES AGLOMERACIONES

PARA NIÑITAS
Muñecas irrompibles.
Cimbalistas.
Muñecas vestidas.
Cupidos.
Pianitos.
Amoblados completos.
Cocinitas.
Coches, etc., etc.
Triciclos, etc.

PARA NIÑOS
Velocipedos.
Bicicletas.
Trenes eléctricos.
Meccanos.
Cajas de soldados.
Tiro al Blanco
Cajas de herramienta.
Animales peluche.
Cajas de cubos, etc., etc.

EN COMESTIBLES
ARTISTICO CANASTO FANTASIA, conteniendo un finísimo surtido, a $ 165.00
CAJON SURTIDO conteniendo licores, vinos, conservas, dulces, bombones, etc., a $ 62.50
BOMBONES FINISIMOS
EN ELEGANTES CAJAS DE FANTASIA
EXTRAORDINARIA EXPOSICION

En Confección señoras y Modas
ATRAYENTES REBAJAS
A $ 39.00
ELEGANTE vestido confeccionado en tela de pura lana, para jovencitas, talles 38 al 43, (Saldo),
A $ 55.00
EL MISMO ARTICULO, para señoras,
A $ 38.00
VESTIDOS en velo de algodón, impresos, variedad de gustos y formas, talles 44 al 48.
LIQUIDACION DE VESTIDOS DE SEDA, MUY FINOS, PARA SOIREE
A $ 16.50
HORMAS de paja Italia, clase finísima, para señoritas y niñas.
A $ 25.00
ELEGANTES sombreros adornados, para señoras y señoritas.
DESDE $ 0.45
FLORES y fantasías para adornos de sombreros.

REGALOS PRACTICOS
Visite los departamentos que indicamos que hay infinidad de artículos apropiados para obsequio a precios sumamente equitativos.
EN SECCION PARIS: Costureros, Sombrillas, Carteras, Collares, Pulseras, etc.
EN CORBATERIA: Bastones, Billeteras, Boquillas, Cigarreras, etc.
EN PERFUMERIA: Estuches manicure, Juegos de Tocador, Estuches con perfumería de los más afamados fabricantes, Máquinas de afeitar, lociones, polvos, etc.
EN VALIJERIA: Máquinas fotográficas, estuches neceser, álbums, etc.
EN LIBRERIA: Libros de cuentos para niños. Las últimas novedades de Novelas en Castellano y Francés.
EN BAZAR: Artículos de plaqué y cristal, bomboneras, columnas, floreros, etc.

Pan de Pascua
ESPECIALIDAD DE NUESTRO TEA-ROOM
INDISPENSABLE PARA LA CENA DE NAVIDAD
DESDE $ 3.00

Gath & Chaves, Ltd.

EJERCITO Y ARMADA

EL GENERAL SEÑOR SOLIS DE OVANDO SE AVOCARA EL CONOCIMIENTO DE LAS IRREGULARIDADES DENUNCIADAS EN LOS SERVICIOS DE AVIACION

Nuestros lectores están informados de las incidencias surgidas alrededor de los Servicios de Aeronáutica Militar, con motivo del memorial que la oficialidad de este servicio presentó a la ex-Junta Militar, en el cual se formulaban diversos cargos que afectarían al Director de esta repartición.

Relacionado con estos mismos cargos, en la mañana de ayer el Inspector General del Ejército general señor Dartnell, designó al general señor Francisco Solís de Ovando, para que se avoque el conocimiento del sumario que se levantará para establecer la efectividad de estos cargos.

Se designó secretario del fiscal al señor Humberto Figueroa.

Jefe de la II División

El general señor Basilio Maturana ha sido nombrado jefe de la II División en lugar del general señor Ortiz Vega, que desempeña la cartera de Guerra.

Ascenso a General

En la reunión que celebrará el próximo Miércoles el Consejo de Estado, se dará cuenta del mensaje que asciende a general de Brigada al coronel señor Carlos Harms.

DENTISTA DE EJERCITO.— El señor Gilberto Alessandri P., ha sido nombrado dentista de la II División.

Oficiales de Administración

Se encuentran firmados y listos para su promulgación los siguientes decretos de retiro de oficiales de administración: Intendente de División señor Roberto Dartnell, sub-intendente señor Benjamín Dávila y contaderos señores César Pardo Correa, Julio Baeza Infante, Francisco Vásquez y Federico Cristi.

CIGARRILLOS
STADIUM
a $ 0.40
EL MEJOR EN SU PRECIO

El Ministro de Marina

Por el expreso de anoche regresó a Santiago el Ministro de Marina, almirante señor Gómez Carreño, acompañado del sub-secretario señor Jouanne.

El proceso de Carabineros

Ayer se entregó al comandante general de Armas el sumario instruído a los capitanes Plaza y Villouta y al primero Pinto, del Cuerpo de Carabineros, sumario que fué enviado al auditor de guerra para que informe de su legalidad.

REGIMIENTO CAZADORES. — Hemos sido informados que se nombrará comandante de este Cuerpo al Mayor don Alvaro Quinteros.

SONREIRÁ sin vergüenza quien use Kolynos para blanquear sus dientes.
Kolynos
CREMA DENTAL

Comisión Liquidadora de Recompensas a los servidores de la guerra de 1879-84

Se encuentran para conocimiento de los interesados las siguientes solicitudes:

Arce Cáceres Juan de Dios, 8144; Alarcón Riquelme Antonio, 7811; Aliaga Contreras Wenceslao, 7813; Cruzat Cruz Carlos, 9,39; Catalán Arredondo Desiderio, 8876; Cortés Pérez Marín, 14818; Cáceres Osorio Daniel, 8193; Cuadra Gallardo Roque, 2.o, 7860; Contreras Jara Juan Fco., 8191; Canto Carreño Manuel, 7861; Castro Herrera Julián, 7862; Contreras Román Toribio, 7864; Celedón Ahumada Juan, 7865, Cárdenas Acevedo Santiago, 7879; Escobar Rojas Clodomiro, 7670; Fuentes Vergara Ruperto, 9940; González Valenzuela Juan B., 8884é Gauthier Gómez Teodoro, 9941; Godoy Marchant Ruperto, 8250; Gaete Albornoz Tomás, 7656; González Godoy Manuel Antonio, 7657; Muñoz Jiménez José del C., 7551; Muñoz Jiménez Severo, 9942; Martínez Palma José Francisco, 7533; Mora Muñoz Juan, 7554; Moreno Torres Juan Francisco, 7556; Mercado Mercado Silvestre, 7557; Maldonado Cornejo Agustín, 7559; Ortiz Cea Manuel, 7591; Pérez Gálvez Bernabé, 7613; Pérez Cataldo Daniel, 7615; Romero Ramírez Feliciano, 9946; Rodríguez Guajardo Manuel Jesús, 7678; Ruiz Alfaro José Antonio, 7679; Romero Maureira José Antonio, 7686; Segovia Quiroz Manuel, 8073; San Martín Riquelme Francisco Antonio, 7707; Tapia Elgueta Marciano, 7742; Valenzuela González Lorenzo, 8126; Vargas Lazo José Daniel, 10134.

Sobre todas estas solicitudes ha recaído la siguiente providencia: Al interesado para que exprese si en 1906 se acogió a los beneficios de la Recompensa de Bonos y para que indique el Regimiento en que prestó servicios y las acciones de guerra en que se encontró.

Se cita a las siguientes personas, a fin de que comparezcan a la Fiscalía Militar de la Sección Recompensas, con el objeto de iniciarles los respectivos sumarios de identidad personal:

Amador Bustamante N., Manuel Retamal, Pedro Corro Astorga, José del C. Meza Campo, Ignacio Ruz Meneses, Juan Ibarra Ibarra, Sanquín González Ordenes, Pedro Valdiviago Acevedo T., Valeriano Bravo A., Samuel López Mardones, Joaquín González Ordenes, Pedro Valdivieso Díaz, José María Reyes, Mascia, Juan Verdugo, Abelardo Rojas A., Juan N. Parra H., Manuel J. González S., Nonato Díaz E., Juan Guerrero, Justo Pastor Jorquera V., Cifuentes Chávez, Urbano García Emilio Silva Alarcón, Rafael Villanueva Reyes.

Los interesados deberán presentarse a la brevedad posible acompañados de tres testigos que puedan acreditar su identidad personal, debiendo dichos testigos ser oficiales del cuerpo en que prestaron sus servicios, jefes u oficiales en servicio activo o personas que merezcan fe a la Fiscalía.

CULTO

UN CONCURSO DE ARTE

PARA LA CORONACION DE LA VIRGEN DEL CARMEN

I. Se invita a los artistas orfebres de la República a un concurso de proyectos para la confección de las coronas, etc., acordadas para la ceremonia, según las bases especificadas y aprobadas al efecto.

II. La Comisión estima ofrecer con este llamamiento, la ocasión de demostrar a la Patrona de la nación, un tributo de devoción simbolizado con el arte.

III. El plazo de presentación será desde el 25 de Diciembre próximo hasta el 21 de Mayo del año venidero.

Las bases esenciales de los proyectos son las siguientes:

a) Dibujo, explicación de detalles, costo y tiempo de ejecución; b) garantías; c) sometimiento a las disposiciones especificativas acerca del material, su peso, control de ley, etc.; d) para este efecto estarán a disposición de los interesados los pliegos explicativos, las alhajas y piedras preciosas y material metálico; e) los concurrentes acompañarán sus proyectos en un sóbre cerrado que contenga en su interior el nombre del interesado y sobrescrito un pseudónimo; f) no se tomarán en cuenta ni empeños ni recomendaciones; g) un jurado ad-hoc asesorado de técnicos, discernirá los dos primeros lugares del concurso, abrirá los sóbres correspondientes y confiará a sus autores la confección de la obra.

V. El jurado se reserva el derecho de desestimar todos los proyectos.

VI. Los interesados enviarán sus proyectos a la secretaría de la Comisión. Catedral 1674, Santiago. De 9 1|2 a 11 A. M.—**La Comisión Metropolitana del Carmen.**

EL MEJOR REGALO DE PASCUA INDUDABLEMENTE ES UN FONÓGRAFO PORTÁTIL
DECCA
QUE OFRECE A Vd. CON FACILIDADES DE PAGO LA
CASA GRAU
DECCA
ESTADO 386

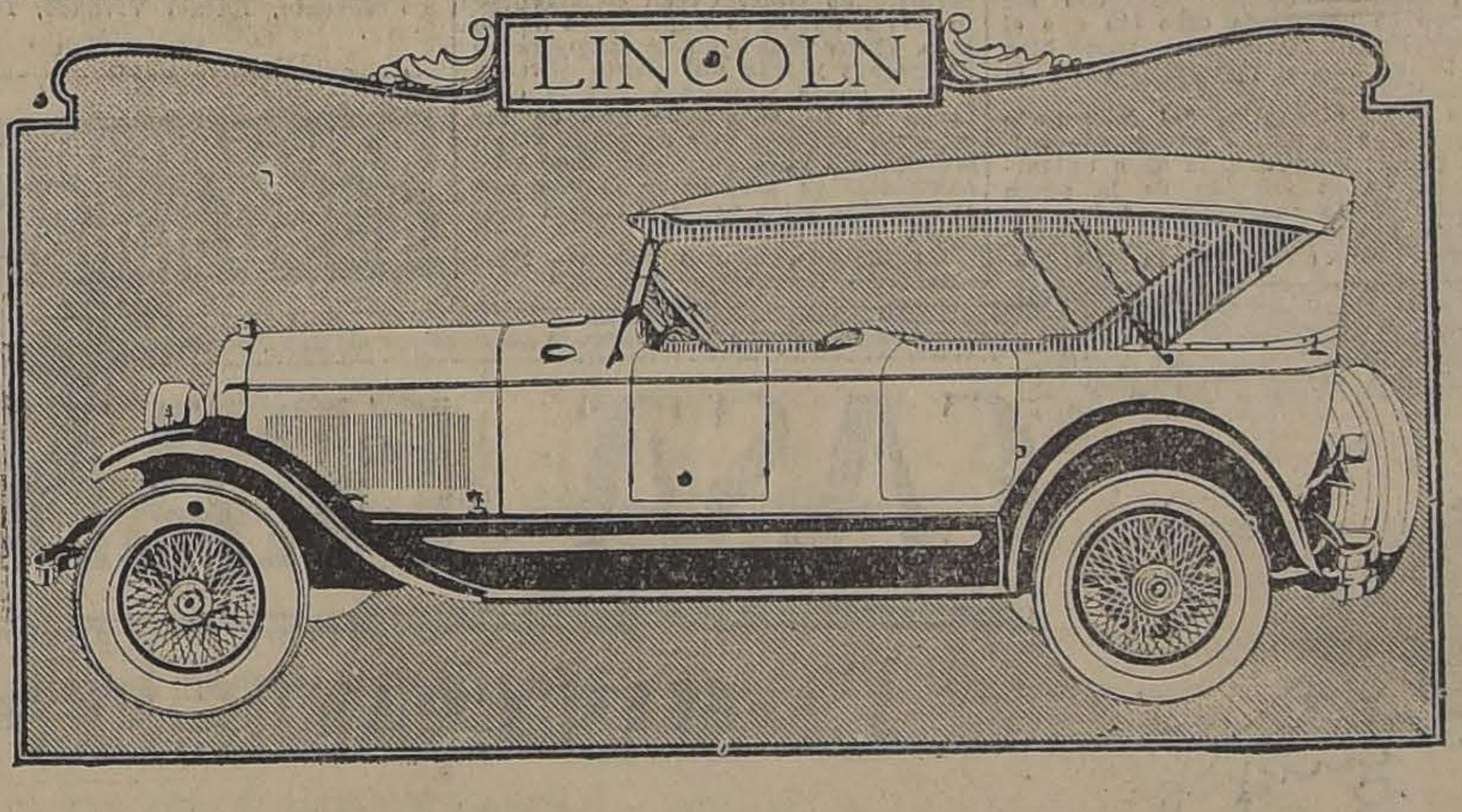

RECTIFICANDO EL PRECIO

Una casa importadora de automóviles de precio mediano, ha publicado una lista de automóviles con sus precios en fábrica

Agradecemos la propaganda que hace al LINCOLN; pero como se ha deslizado un pequeño error en el precio, debido al origen de los datos, deseamos rectificarlo.

El precio del LINCOLN en fábrica es de **4.000 Dóllars**

para el Turismo de siete pasajeros con ruedas de madera, habiéndose aumentado en Julio.

Por un descuido, la revista "El Automóvil Americano" continúa dando el precio antiguo de 3,800 dólares, a pesar que en su número de Setiembre, pág. 39, dió la noticia del aumento de 200 dólares en todos los modelos.

Deseamos que los dueños presentes y futuros de LINCOLN tengan presente que sus precios en fábrica son como sigue:

CON RUEDAS DE MADERA.................... **4.000 Dóllars**

CON SEIS RUEDAS DE ALAMBRE Y NEUMATICOS BALLOON...... **4.240 Dóllars**

siendo, por tanto, el automóvil DE MAS ALTO PRECIO EN FABRICA que se vende en Chile.

Precios en Chile de $ 55.000 a $ 95.000

Ford Motor Company.

PARA LA PLAYA, EL CAMPO Y LA CIUDAD

Miles de señoritas usan SIMI. Si usted ve un cutis perfecto, no dude que la agraciada lo debe al SIMI y si usted todavía no conoce este maravilloso producto, diríjase a la Botica Italiana, Huérfanos 1020 y solicite una muestra y demostración práctica GRATIS.

SIMI

CIE. DE PARFUMERIE "NAZIMOVA", PARIS

SOLICITE MUESTRAS E INSTRUCCIONES GRATIS EN LA

BOTICA ITALIANA, Huérfanos 1020

"PAVLOWA"

Quien desee una buena Agua de Colonia de aroma delicado y original, debe buscar "PAVLOWA".

Igualmente el mejor polvo para la cara, el más adherente, suave y perfumado lleva esta marca:

"PAVLOWA"

CIE. DE PARFUMERIE, PARIS

UN EXCESO DE CARGA POR EL PUERTO DE SAN ANTONIO

COMO CONSIDERAN ESTA SITUACION LAS INSTITUCIONES MARITIMAS DE VALPARAISO. — UNA ENTREVISTA CON LA JUNTA DE GOBIERNO.

Una comisión representativa, de las diversasinstituciones gremiales de la gente de mar, de Valparaíso, se ha presentado a la Moneda con el fin de poner en manos de los miembros de la Junta de Gobierno, un memorial en que se hace ver cómo el puerto de San Antonio comienza a abosrver el movimiento marítimo de carga y piden que se deseche la declaración de Puerto Mayor de San Antonio, y otras medidas encaminadas a atenuar la situación que denuncian.

Anotan algunas cifras para demostrar cómo desde 1912, hasta la fecha el movimiento de carga en Valparaíso ha ido disminuyendo y aunmentado, en cambio, el de San Antonio.

Piden, además, de lo dicho, que se limite estrictamente la nómina de las mercaderías que pueden despacharse por San Antonio, y que pasen de ningún modo de 400 mil toneladas al año; y que los ferrocarriles concurran a ampliar la zona de atracción a Valparaíso concediendo algunas franquicias en las tarifas.

El general Altamirano acogió benévolamente a la comisión, y les anticipó la confianza de que el Gobierno tendría muy presente los intereses de Valparaíso, tanto más cuanto, que en el Gobierno figuran el Almirante Nef, el Premier, señor Barahona y el Ministro de Marina señor Gómez Carreño que, como porteños, estarán en condiciones de apreciar los verdaderos intereses nacionales en concordancia con los del vecino puerto.

Los señores Ricardo Montaner Rojas, Juan Morales Cavada y Edmundo Massari Hernández

LA UNIVERSIDAD DE CONCEPCION PRIVADA DE SU PRINCIPAL FUENTE DE ENTRADA

ATRAVIESA POR UNA CRITICA SITUACION. — UNA PRESENTACION AL GOBIERNO.

Se ha hecho entrega a la Junta de Gobierno del siguiente memorial:

"Excmo. señor:

El directorio de la Universidad de Concepción, en su última sesión, acordó dirigirse a V. E. a fin de hacerle presente respetuosamente la situación de incertidumbre que al profesorado, alumnos y dirección general de la Universidad, se ha creado con motivo de la desaparición de su principal fuente de entradas y el hecho de que todavía el Supremo Gobierno no ha podido fijar el monto de la cantidad con que se habrá de reemplazar, en todo o parte, las rentas que han dejado de recibirse en virtud de un decreto-ley de esa Excma. Junta.

La situación de incertidumbre es verdaderamente grave; y si hubiera de prolongarse, traería dentro de poco un serio y tal vez definitivo quebrantamiento de la obra cultural que ha realizado hasta hoy en el país esta Universidad. Privado repentinamente nuestro Instituto de las entradas con que se venía sosteniendo desde 1921, se encuentra actualmente haciendo frente a una inesperada y aguda crisis económica, cuyas consecuencias empiezan ya a hacerse sentir entre el profesorado y los alumnos. En efecto, muchos de los actuales profesores universitarios se ven obligados a buscar campo más seguro para el desarrollo de sus actividades docentes, abandonando sus cátedras que no les ofrecen ya un porvenir cierto. Los alumnos, por su parte, buscan, como es natural, la seguridad en la continuación de sus estudios, de modo que sus carreras no queden sujetas a la precaria situación de un establecimiento que no sabe si mañana podrá mantener abierta sus escuelas. En esta situación la Universidad no sólo no podrá buscar nuevos recursos en el aumento de su matrícula anual, sino que ni siquiera será posible conservar la que actualmente ha logrado formar después de varios años de esfuerzo y de sacrificios continuados, con los que no se perseguía otro fin que el desarrollo de la cultura para bien de la creciente prosperidad de la República.

En esta situación, el Directorio estima que lo único que puede salvar, por el momento, la obra universitaria, es la fijación de la suma que habrá de reemplazar a las entradas perdidas. De este modo, la Universidad, antes de la terminación del año escolar, podrá hacer saber a sus alumnos y profesores cuáles son las posibilidades que puede definitivamente ofrecerles para lo futuro.

El Directorio formula respetuosamente esta petición y confía en que la buena voluntad y el interés por la obra de esta Universidad, demostrada en todo momento tanto por los miembros de esa Excma. Junta como por los señores Ministros del Gabinete, permitirá encontrar una solución que ponga justo término a las incertidumbres actuales. Al mismo tiempo, y como un dato ilustrativo para la resolución que ha de recaer en este asunto, nos permitimos poner en su conocimiento que los sorteos suprimidos daban a la Universidad un término medio de treinta y tres mil ciento noventa y tres pesos y treinta y seis centavos ($ 33,193.36), lo que en los catorces sorteos que se practicaban anualmente hace una renta **media de cuatrocientos sesenta y cuatro mil setecientos siete pesos y cuatro centavos ($ 464,707.04)**

Es justicia, Excmo señor,— **Presidente.— Secretario general."**

TODOS LOS PROYECTOS DE ADUANA

SERAN CONOCIDOS HOY POR EL MINISTRO DE HACIENDA

En la tarde de hoy, el Superintendente de Aduanas celebrará una conferencia con el Ministro de Hacienda, señor Philippi, con el objeto de imponerlo de las diversas cuestiones relacionadas con el servicio a su cargo.

En especial, el señor Walton tratará con el señor Philippi lo referente a los despachadores de Aduanas, que habrán de designarse en el curso del mes en conformidad a la nueva distribución hecha por un decreto-ley.

Impondrá también, al nuevo Secretario de Estado, de los estudios que se han practicado para establecer el servicio de carabineros en los resguardos terrestres de fronteras. Como se sabe, ya el comandante general de Carabineros entregó al Gobierno un proyecto de reglamento sobre la materia, faltando solamente, ahora, encuadrar ese estudio dentro de las disposiciones aduaneras.

Otra cuestión que habrá de conocer hoy el Ministro, será la que se relaciona con la petición de la Junta Local del Puerto de Valparaíso, para que la Alcaidía de la Aduana, pase, en lo sucesivo, a depender de la Administración del Puerto, en lugar de la Aduana como estaba establecido.

LOS PROYECTOS DE COLONIZACION

SERAN ESTUDIADOS EN LA SEMANA POR LA JUNTA DE GOBIERNO

Terminado el estudio del Código de Tribunal de Colonización y demás proyectos relacionados con la regularización de la propiedad austral, el Ministro de Relaciones, señor Aldunate Solar, ha solicitado sesiones especiales de la Junta de Gobierno y de los Secretarios de Estado para conocer de estos proyectos.

Posiblemente y dado el interés que existe en dar pronto término a estas cuestiones, en el curso de la semana, se les dé término.

EL DOMICILIO DE ALGUNOS JEFES Y OFICIALES

DESEA CONOCER EL CIRCULO DE OFICIALES RETIRADOS Y LIGA PATRIOTICA MILITAR

La Secretaría del Círculo necesita conocer el domicilio de los siguientes jefes y oficiales retirados, a quienes les ruega enviárselo a Casilla N.o 2256:

Pedro León Ceballos, Daniel Pozo, José Miguel Salas, Enrique Tagle C., Emilio 2.o Dueñas, Juan Carlos Gana, Emiliano Montoya, Maximiliano Moreno T., Víctor Yentzen, Toribio Wolleter, Eustaquio Saavedra, Vital Poblete, Absalón Gutiérrez L., Manuel Larenas L., Manuel Jesús Poblete, Arturo Olid, Darío Hermosilla S., Manuel Vargas U., Leopoldo Bravo C., Waldo Villarroel, David Tagle A., Francisco Cotapos, Alejandro Tinsly, Belisario 2.o Ibáñez, Emeterio Bravo, Ricardo Rojas, Manuel Muñoz E., Mariano López, Rafael Casanova, Guillermo Hoppin, Benjamín Chacón, Víctor Bruna V., José María Espinosa, Belcazar Lagos L., Agustín Ariztía P., Nazario Herrera, Carlos Done Y., Carlos E. Herrera L. de G., Marcos A. Lastra, Matías Aguirre, Ismael Gajardo, Adolfo Valenzuela, Manuel Vargas, José M. Herrera M., Gumecindo Rivera M., Marcos Soffia, Luis A. Silva Martínez, Eulogio Saavedra, Ricardo Vera N., Roberto León M., Manuel Poblete A., Amador Rioseco, Lorenzo Torres L., Abel Arredondo, Francisco Benavides S., Pablo Frick, Máximo Latorre, Rubén Guevara, Rómulo Vega, José Domingo Urzúa, Manuel Delfín, Víctor M. Mujica, Casimiro Inostroza, Estanislao Vives, Amador Rioseco, Amador Marín, Vicente Valenzuela, Fernando García U., Felipe Carmona, Guillermo Besoaín, Rafael Vivanco, David Perry.

NAPHTO-CARBOL
DESINFECTANTE ANTISARNICO
San ANTONIO 457

LAS CAUSAS DE LA CRISIS FINANCIERA ARGENTINA

SE DEBERIAN PRINCIPALMENTE A LOS CUANTIOSOS GIROS CON CARGO A LAS RENTAS GENERALES

En la Cancillería se han recibido informaciones de nuestro Encargado de Negocios interino en Buenos Aires, respecto de la situación financiera de Argentina.

En ese informe se deja establecido que las causas de los déficits de ese país, la constituyen, sin duda, los gastos autorizados por medio de decretos suscritos en acuerdo de Gobierno, con imputación a rentas generales de la nación.

Durante la Administración del Presidente señor Irigoyen, en los seis años de su Gobierno, el promedio anual fué de 48 millones de moneda nacional argentina, contra un promedio de 1.630,000 nacionales, en los dos primeros años de la administración del Presidente Alvear.

Los presupuestos del año 1925, cerrarán, dice la información, sin déficit alguno.

FESTIVALES DE BANDAS PARA NIÑOS

SE REALIZARAN EN LA PLAZA DE JUEGOS BORTOLOME MITRE, DEL PARQUE FORESTAL

Con el producido del corso de flores habido en las avenidas del Parque Forestal se han renovado todos los aparatos gimnásticos y de juego de la plaza, que el Bando de Piedad de Chile, mantiene en el Parque Forestal.

Con motivo de haberse entregado ya al público este nuevo servicio, el Directorio del Bando se acercó en la tarde de ayer al Inspector General del Ejército, señor Pedro Pablo Dartnell, y obtuvo de él que una banda del ejército amenice en un día de la semana, las reuniones de los niños en la Plaza de Juegos.

El Sábado próximo, de 6 a 8 de la noche, se iniciarán estos festivales para los niños.

LOS PRESUPUESTOS PARA 1925

SERAN ESTUDIADOS POR SUB-COMISIONES ESPECIALES Y POR LOS JEFES DE REPARTICIONES

De acuerdo con los propósitos de economías que ha manifestado el Gobierno, los presupuestos para el año 1925, deberán [illegible] -tamento por una sub-comisión de altos jefes, conjuntamente con el de la repartición cuya partida deba estudiarse.

CIGARRILLOS
VAN DYCK
40 cts. Pqte.

LOS MONTEPIOS A FAMILIAS DE EMPLEADOS POLICIALES

Debido a que se ha prestado a diversas interpretaciones la aplicación de las disposiciones de la ley número 1840, de 12 de Febrero de 1906, sobre montepío a las familias de los empleados fallecidos de los Cuerpos de Policías de la República, el Ministerio del Interior ha pedido al Tribunal de Cuentas que previo el estudio que sea de rigor, se pronuncie acerca del derecho que puede asistir para gozar de montepío a las familias de empleados policiales que fallezcan a consecuencia de una enfermedad contraída en el desempeño de las obligaciones del servicio.

CRONICA POLICIAL

DISTINTIVOS DE CONSTANCIA

Se ha autorizado el uso de barras de oro y medallas y barras de plata, al personal siguiente de la policía de Santiago, como distinciones por su constancia en el servicio:.

Barra de oro. Sección de Seguridad, sub-comisario don Luis Leiva Salas, 2.a barra; ayudante don Salvador Orellana Marambio, 1.a barra.

Medallas de plata. Guardián 1.o Luis Santander Rojas; guardián 1.o Abel Novoa Soto; guardián 1.o Filidor Fernández López; guardián 2.o Luis Jerez Acevedo; guardián 2.o, Luis Franco Martínez; guardián 3.o José Cortés Carrasco; guardián 3.o Jorge Chimutz Steizer; guardián 3.o Juan B. Torres Vergara; guardián 3.o Abelardo Reyes Henríquez.

Baras de plata. Dragoneante Juan Leiva Vergara, 1.a barra; dragoneante Demetrio Fernández Fernández, 1.a barra; dragoneante Antonio Román Urbina, 1.a barra; guardián 3.o José M. Castro Rojas, 1.a barra; guardián 3.o Francisco Santos Ramírez, 2.a barra; guardián 1.o Miguel Carvajal Arriagada, 2.a barra; guardián 1.o Manuel J. Espinoza L., 2.a barra, y guardián 1.o Carlos Calderón Ocampo, 2.a barra.

UN INEXPLICABLE CRIMEN OCURRIO AYER EN LA CALLE SAN LUIS

HAY ALGUNAS PERSONAS APREHENDIDAS, ESPERANDO QUE EN EL DIA DE HOY PODRA SABERSE QUIEN ES EL AUTOR DE ESTE HECHO DE SANGRE

En la madrugada de ayer se dió cuenta a la Sección de Seguridad y a la Comisara del barrio de un hecho de sangre ocurrido en la calle San Luis esquina de Santa Elvira.

Según las pesquisas, el crimen se habría efectuado de la siguiente manera: Poco después de terminada la función de biógrafo del barrio, llegaron a la casa de la calle San Luis N.o 1213, varios individuos, entre ellos Alejandro Muñoz Valencia y algunos conocidos.

¿Qué ocurrió en ese momento? La Policía aun no lo ha podido investigar, porque todas las personas que saben el hecho, persisten en el silencio más absoluto, pero las investigaciones efectuadas, permiten asegurar que el suceso ha ocurrido más o menos en la forma siguiente:

El desgraciado Alejandro Muñóz Valencia llegó a la casa citada a eso de las 12 de la noche, momento en que se produjo la tragedia.

¿Quién asesinó a Valencia? He aquí un verdadero enigma. Se ha aprehendido a nueve personas, de las cuales aun no se ha podido sacar nada en claro.

En los círculos policiales se estimaba que en el día de hoy podrá saberse en forma precisa quién es el autor de este hecho de sangre.

El caso dela Avenida Seminario

Se ha presentado a nuestras oficinas el señor Luis Baeza y ha expuesto que en el caso ocurrido, Seminario N.o [illegible] el Viernes último, y de que dimos cuenta, todos los hechos se debieron a una desgraciada casualidad, sin haber mediado en forma alguna ni venganza ni pendencia.

Detenido el señor Baeza, fué puesto inmediatamente en libertad por el juzgado, sin que este hecho lo afecte en ninguna otra forma.

LAS ALMORRANAS SE CURAN EN 6 A 14 DIAS

Se garantiza que el UNGUENTO PAZO curará las almorraunas simples, sangrantes, con picazón o externas, en 6 a 14 días o se devolverá el dinero. Hecho por la PARIS MEDICINE Co. S. Louis E. U. de A.

CONSULTORIO
PARA PERROS Y GATOS
COMPLETO INSTRUMENTAL
Laboratrios.— Ambulancia automóvil
DR. L. SCHMIDT HERMAN
San Antonio 457.— Teléfono

Yo lo ves.....!?!
Noel entró a la
Casa Francesa a
buscar nuestros juguetes

CASA FRANCESA

LA MAS GRANDE EXPOSICION

DE JUGUETES

DEL AÑO

Para regalos útiles

Gran SURTIDO en

Platería Cristofle, Plaqué, Bomboneras, Estatuas, floreros, Lamparitas, Juegos de tocador, etc.

ACABAMOS de RECIBIR

Chocolates y Bombones

de las Afamadas Marcas

MARQUIS y JACQUIN

COMO SIEMPRE

Nuestros Precios son

VENTAJOSISIMOS

FOOTBALL

ACTIVIDADES DEL MAGALLANES F. C.

EN SU ULTIMA ASAMBLEA GENERAL, ELIGE NUEVO CUERPO DIRECTIVO

Con una asistencia superior a cincuenta socios sesionó el Sábado último esta Corporación, bajo la presidencia de don Julio Molina Núñez y con asistencia de todos el Directorio y del Secretario general señor Alberto Arellano. Quedó incorporado y como socio activo de la institución el entusiasta deportista don Justo Pastor Rivera.

La Asamblea General otorgó su más amplio voto de aplauso al directorio que terminaba su 5.o año de trabajo consecutivo, aprobó unánimemente la memoria anual leída por el Secretario como asimismo el balance de Tesorería presentado por el tesorero señor Monreal. Concedió una merecida felicitación a los Srs. Roberto Herrera y Carlos Contreras por el feliz término con que se dió fin al calendario de foot ball entre algunas escuelas de la capital.

Comisionó a los señores Molina, Núñez, Monreal, Nieto, Meyer L. Alcaya, Alvaro Reyes y Carlos Argomedo a fin de que hagan todas las jestiones tendientes a conseguir el ensanchamiento del local.

Acordó dar como último plazo a fin de que los socios morosos cancelen sus cuotas atrasadas, el 31 de Diciembre próximo, y reformar en los estatutos el inciso sobre socios morosos.

Acordó elevar, para el año próximo, la cuota mensual a cinco pesos. Fijó para la tabla de la última Asamblea de este año lo relacionado con el paseo anual y fiesta de clausura.

Procedió finalmente, por votación escrita según lo ordenan los estatutos a la designación del Directorio de 1925 el que quedó compuesto como sigue:

Presidente, don Julio A Esteves, por unanimidad (reelegido).

Vice presidente don Santiago Nieto, por unanimidad (reelegido).

Tesorero don Carlos Monreal Lira por unanimidad (reelegido).

Pro secretario don Roberto Herrera.

Pro Tesorero don Luis Morales.

Directores don Alfredo Cuevas (reelegido) don Dionisio Manterola (reelegitumba de don Miguel Schmidt.

Fallecimiento de un deportista

El Sábado último falleció después de una larga y penosa enfermedad el entusiasta deportista señor Luis Jorquera Cáceres miembro del Guacolda F. C. al cual dedicó sus mayores esfuerzos defendiendo sus colores desde infantil hasta la presente temporada; el destino privó a la institución de este ejemplo de abnegado y constante luchador por los deportes.

Sus cualidades personales y el espíritu de deportista lo habían hecho acreedor al más sincero aprecio y estimación de sus amigos que hoy sienten de todo corazón tan sensible fallecimiento principalmente los miembros del Guacolda F. C. que pierden a su más querido e inolvidable consocio.

La serie de honor de la Liga Infantil

LA COPA BADMINTON LA OBTIENE EL GALVARINO INFANTIL

El Domingo último se jugó en la cancha Independencia 1499, el partido final de la serie A entre los equipos del Galvarino Infantil y Guacolda Infantil.

Después de una laboriosa contienda, venció por tres tantos contra cero el Galvarino, adjudicándose definitivamente la Copa Badminton, que servía de estímulo a la competencia.

El cuadro vencedor está formado por los siguientes jugadores: Aguirre, Muñoz, Osorio, Pozo, Zamorano, Moya, Suao, Arriagada, Gálvez, Arias Reyes. El Galvarino Infantil obtiene por segunda vez el puesto de honor en la serie principal de la Liga, después de una laboriosa jornada anual.

Como se sabe, esta prestigiosa institución, formada por alumnos y ex-alumnos de la Escuela Superior 182, que dirige el distinguido maestro señor Fortunato Beas Hidalgo, fué fundada el año 1917, y siempre se ha caracterizado por la disciplina y entusiasmo de sus asociados.

LAUREL SECO

1|2x10, 3|4x10, 1x10; 1 1|2x10 2x2, 2x3 y 2x4 en bruto y elaborado, tiene gran existencia:

LA REPUBLICA

BARRACA Y FABRICA

DOMEYKO 2354

D-19.

PASTO

ALFALFA

TREBOL

Y PAJA

PRODUCTOS

LENTEJAS, FREJOLES
AFRECHO, BALLICO,
MADERAS de todas clases y
PETIT POIS con y sin truco
COMPRO:
Mariano A. Vásquez
Palacios
CONCEPCION, Casilla 474
Cta. Banco "Concepción"

En la cancha del Atlético Maestranza

Anteayer se llevó a efecto el programa elaborado por el directorio del Atlético Maestranza a fin de reunir fondos a favor de la viuda del señor Naranjo, miembro fundador de la institución, fallecido últimamente.

Con la presencia de una buena cantidad de espectadores se llevó a efecto el programa, que estaba compuesto de tres matchs de foot-ball y con premios consistentes en medallas de plata y hermosas carteras.

Se dió principio al programa con la presentación de los equipos del Atlético Maestranza C. y el Carabineros Ferroviario I, después de unas buenas jugadas concluyó con hermoso empate, siendo muy aplaudidos ambos equipos.

A continuación se hicieron presente los equipos del Eleuterio Ramírez I y el Atlético Maestranza B después de una lucha muy activa, mantuvo en continua espectación a los asistentes, se impuso el Atlético Maestranza, por la cuenta mínima.

Los equipos estaban representados de la manera siguiente:

E. Ramírez I:

Chaparro
Ortiz Gatica
Mickel Díaz Figueroa
Ojeda Figueroa Ojeda
Zúñiga Morales

O

Espinoza Marchant
González Calvo Z. Vega
Aros, Coloma E. Vásquez
Arriagada Acuña
Castillo

Atlético Maestranza B.

Terminado que hubo este encuentro se hizo presente el equipo del Regimiento Buin correctamente uniformado y pocos minutos después entró el equipo del Atlético Maestranza A.

Al llamado del árbitro oficial señor Francisco Viveros se presentaron los esuipos en la siguiente forma:

Regimiento Buin:

Zúñiga
Santis Gutiérrez
Riquelme Blanché García
Reyes Bengoa González
Hevia Cortés

O

Vega Fernández
L. Carrasco J. Carrasco Aros
O. Vásquez Godoy Otárola
Muñoz Rodríguez
Ramírez

Atlético Maestranza A

En el primer tiempo los muchachos del Regimiento Buin colocaron un goal reanudado el segundo tiempo una de las clásicas arrancadas de Jacinto Carrasco dió el empate y después otra más pero esta de acuerdo entre los dirigentes por haber entrado a la cancha el público se dejó nulo, encontrándolo al finalizar el partido con un goal por lado.

Esta partida se repetirá en una fecha próxima para definir el premio, que tenía este partido como estímulo.

Liga Obrera de Foot-Ball

El próximo Domingo se llevará a efecto el desempate por el puesto de honor de la Liga entre los primeros equipos de los clubs Chile Atlético y Lincoyán.

Para hoy está citado el directorio a las 8 P. M., en "El Diario Ilustrado".

EN EL ESTADIO GATH Y CHAVES. —El Jueves próximo se verificará en el Estadio del Club Atlético Gath y Chaves, una interesante fiesta deportiva social, con motivo de la repartición de premios del 5.o campeonato interno de tennis.

La reunión se iniciará a las 5 P. M. y a ella se ha invitado a distinguidas familias y personalidades de nuestro mundo deportivo.

CICLISMO

LAS DIEZ HORAS POR EQUIPOS

SE CORRERAN EN EL VELODROMO DE LOS PLACERES, EN VALPARAISO, DURANTE LA NOCHE BUENA

La Unión Ciclista de Valparaíso prepara una interesante velada de Noche Buena, lo que se desarrollará en el Velódromo de Los Placeres, sujeto al siguiente programa:

1.o A las 8 P. M. del 24 de Diciembre, iluminación a giorno y fuegos artificiales.

2.o A las 10 P. M.—Carrera para novicios perdedores por equipos. Distancia 10,000 metros. Premios: al 1.o dos copas; al 2.o dos medallas de oro, y al 3.o dos medallas de plata.

3.o Carrera para novicios y novicios ganadores, Australiana. Distancia 10,000 metros. Premios: al 1.o una copa; al 2.o un objeto de arte y al 3.o una medalla.

4.o Box.—Preliminares: Luis Ramos v. Washington Bello, 4 rounds. Mario Parra v. Julio Caupolicán, 4 rouds. José Rojas v. José Merlino, 5 rounds.

Semi fondo: Julio Herrera v. Osvaldo Martínez, 7 rounds.

Fondo: Alejandro Volpi v. Carlos Espinoza, 10 rounds.

El ganador de esta pelea se medirá próximamente con el campeón de Chile Filiberto Mery.

A las 12 M. del 25 del presente:

5.o Gran carrera de las 10 horas ciclistas, por equipos y con 10 llegadas parciales.

Premios: al 1.o dos bicicletas; al 2.o dos jarrones de plata; al 3.o dos copas de plata, al 4.o dos copas y al 5.o dos medallas de oro.

6.o Después de las 12 de la noche. Concursos de bailes con artísticos premios.

7.o Grandioso festival de bandas.

8.o A las 8 A. M. del 25.—Basket ball. Los encuentros entre los mejores cuadros de Santiago y Valparaíso.

La carrera de las 10 horas terminará, más o menos, a las 10 de la mañana del día 25.

El reglamento aprobado por la Unión Ciclista por el cual ha de regirse la carrera de las 10 horas, es como sigue:

a) La carrera se hará por equipos, cada club podrá presentar los equipos que estime por conveniente.

b) La Unión Ciclista concede franquicias al club que no tenga equipo para que un corredor pueda formarlo con otro corredor de distinta club, siempre que tenga la autorización respectiva del club á que pertenece y de la Unión Ciclista.

c) El valor de la inscripción será de $ 5 por equipo.

d) La Unión Ciclista no se hace responsable por los accidentes que puedan concurrir en el transcurso de la carrera, como tampoco de los resultados provenientes de ella, a saber enfermedades, etc.

e) Habrá 10 llegadas parciales, con 20 puntos al 1.o; 12 al 2.o, 8 al 3.o; 6 al 4.o; 4 al 5.o y 2 al 6.o

El equipo que saque una vuelta de ventaja se le abonará 20 puntos, quedando el resto de la carrera en igualdad de condiciones con los demás teniendo opción en las distintos llegadas a anotarse los puntos que le correspondenn en su orden.

f) 10 minutos antes de cada hora se tocará la campana para el cambio de corredores en los equipos; y cinco minutos antes se tocará nuevamente y ya no podrá efectuarse cambio alguno.

g) El fallo del jurado será inapelable.

UNION CICLISTA DE CHILE

Mañana a las 10 P. M. se dará principio en los salones de la Unión Ciclista de Chile, al baile que se prepara con motivo de las fiestas de Pascua.

El segundo patio del local será transformado en un hermoso buffet para atender a los asistentes.

La entrada general vale dos pesos y se cobrará esta noche, la suma para cubrir los gastos de la orquesta que amenizará la fiesta.

ASOCIACION CICLISTA DE SANTIAGO. — Cita a junta de delegados para hoy a las nueve P. M. en primera convocatoria y a las 9 1|2 en segunda. Tabla: últimos acuerdos con la delegación que va a Valparaíso a las 10 horas ciclistas.

CLUB CICLISTA LIBERTAD. — Maipú. — El Jueves tendrá lugar en la quinta de Los Sauces, Cerro Navia la fiesta campestre y banquete con que este club celebrará su 14 aniversario social.

La comisión encargada de los festejos ha elaborado un atrayente programa deportivo con hermosos premios a los vencedores.

Han sido invitado dirigentes de las instituciones congéneres y los redactores de los diarios y revistas de la capital.

Las tarjetas están a disposición de los socios en la secretaría hasta mañana. Como su número es limitado, se encarece vayan a retirarlas oportunamente.

Habrá un servicio especial de locomoción para las familias de los socios y los invitados, siendo el punto de partida Mapocho esquina de Matucana, a las 8 A. M.

La comisión de festejos se reunirá mañana para ultimar los preparativos de la fiesta.

CLUB CICLISTA CHACABUCO. —Esta institución en su última reunión acordó hacerse representar en las diez horas ciclistas que organiza la Unión Ciclista de Valparaíso para el próximo Jueves, por los corredores señores Ernesto Gaete y Marcos García, los cuales irán a cargo del señor Luis Pérez Ahumada y como masagista del equipo se ha contratado los servicios del señor Manuel Alemany.

VEA UD. Y OIGA

LA FONOLA PORTATIL

MIGNON

que ofrecemos al precio réclame de

300 PESOS

y se habrá convencido que hoy también se hacen milagros.

Toca cualquier disco; motor doble cuerda; plato de 30 ctms.

MALDINI & Cía.

A. Prat 24.—Casilla 585

ATENDEMOS PEDIDOS DE PROVINCIAS

MUEBLERIA

LA ARGENTINA

214 — Bandera — 220

José Gurfinkel

GRAN SURTIDO DE MUEBLES DE TODOS ESTILOS FABRICA

CHILOE 1310

A precios más bajos que en todas las Mueblerías. Antes de hacer sus compras, consulte mis precios.

RADIOTELEGRAFIA

Se vende ESTACION RADIO GRAFICA completa.

0.5 T. K. Telefunken

completamente nueva, con su correspondiente juego de Emergencia, especialmente adecuada para naves. Dirigirse a

SOCIEDAD INDUSTRIAL DEL AYSEN

Casilla 1425 —:— Valparaíso

Señora

Si las muñecas de sus niños están estropeadas, no las bote.

Nuestro taller, A. Prat 24, se las dejará completamente nuevas.

Acabamos de recibir un inmenso surtido de cabezas irrompibles.

Trabajo rápido y garantido a precios convenientes.

ATLETISMO

Federación Atlética de Chile

El consejo se reunirá mañana a las 7 P. M., en la Galería Edwards, of. 16.

Club Pedestre Pietro Dorando

El paseo anual a San Antonio se verificará el 18 de Enero.

La cuota de $ 12 por persona la recibe el señor Gabriel Droguet, en Avenida Matta 1371.

Fusión de los Clubs Pietro Dorando, Kohlemainen y Nurmi

Los socios de estas tres colectividades se reunirán hoy en junta general, a las 8 P. M., en Avenida Matta 1371, con el objeto de fusionar las tres instituciones.

LAWN - TENNIS

CLUB DE LAWN-TENNIS ÑUÑOA.—En junta general llevada a cabo el Sábado 20 del presente, esta institución eligió el siguiente directorio para el próximo año:

Presidente, don Santiago Webb.

Vicepresidente, don Tomás Saavedra.

Secretario, don Luis Muñoz M.

Tesorero, don Luis C. Henston.

Directores, señores: Roberto de la Maza, Ithel Stewart, Víctor Watson, Eric. Fenner y Ramón Leiva.

En la noche del 31 de Diciembre tendrá lugar un gran baile en celebración del año nuevo e inauguración de la nueva cancha.

CITACIONES

GERMINAR F. C. — Directorio para hoy a las 8 1|2 P. M. en el local de costumbre.

1.o DE MAYO JUVENIL E INFANTIL F. C. — Junta general para hoy a las 8 1|2, en San Francisco 820.

WANDERER INFANTIL F. C. — Junta general para hoy a las 8.30 P. M. en Escanilla 316.

PABLO IMBERT F. C. — Junta general para hoy a las 7 P. M. en el "Diario Ilustrado".

OROMPELLO F. C. — Directorio para mañana a las 8.20 P. M. en el local de costumbre.

¡QUÉ RICO..! CIGARRILLOS

HABANITOS

Arriendo de sillas

Para colegios, reuniones, banquetes, etc., cualquier cantidad.

LA EQUITATIVA

DELICIAS 851 — TELEFONO 2473

D-22

RAULI Y LINGUE

LA REPUBLICA

mach. 1x2 1|2, a $ 0.70 cada uno.

BARRACA

Domeyko 2354. — Teléfono 182.

CONSULTORIO OBRERO

—PARA—

OIDOS, NARIZ Y GARGANTA

Dr. WIREN

MANUEL RODRIGUEZ 362

Consultas: 9 a 11 A. M.

Tabletas Bayer de
ADALINA
10 TABL.
ADALINA
BAYER
contra insomnio, disgustos, estados neurasténicos, angustia, etc.
Evitad las imitaciones y fijarse en "Cruz Bayer"

EN HONOR DE UN DEPORTISTA

LA MANIFESTACION DE ESTA NOCHE EN EL ESTADIO EL LLANO

Hoy a las 8 1|2 P. M. debe verificarse en el chalet del Estadio El Llano, cedido gentilmente por la Dirección de estos campos, la manifestación que sus compañeros y amigos ofrecen al señor Hugo Vicuña Monardes, capitán del primer cuadro del Internado F. C., con motivo de haber obtenido su título de Licenciado en Medicina y Farmacia.

Fuera de los jugadores del primer equipo, que concurrirán en masa, se han anotado en la lista de adherentes, una buena cantidad de amigos, consocios y admiradores del festejado. Durante el día de hoy y hasta las 12 M. se continuarán recibiendo adhesiones en la oficina del tesorero señor Rosendo González, en la Galería Antúnez Agustinas, primer piso, letra D.

Con el fin de dirigirse al sitio de la manifestación, a las 8 y cuarto en punto, partirá de la Alameda esquina de San Diego, una góndola, en la que podrán ir los adherentes que deseen.

EXCURSIONISMO

CUERPO EXCURSIONISTA CAUPOLICAN

LA CLAUSURA DE LA TEMPORADA ATLETICA SE VERIFICO EL DOMINGO CON TODO EXITO

Anteayer se verificó en los Campos de Sports de Ñuñoa el torneo interno final de esta colectividad.

Intervinieron la casi totalidad de los socios, notándose en los participantes mucho entusiasmo y bien estado de entrenamiento.

RESULTADOS GENERALES

Son los siguientes:

100 metros.—1.o E. Mall, 11"; 2.o M. Durand 3.o; A. Díaz.

100 metros.—1.o E. Mall, 25 "; 2.o E. de la Fuente; 3.o Durand y Armijo, empate.

400 metros.—1.o M Armijo; 2.o G. Maldini; 3.o A. Díaz. Tiempo: 59".

800 metros.—1.o M. Armijo, 2.o R. Torres, 3.o A. Díaz. Tiempo: 2.19.

3,000 metros.—1.o M. Armijo, 2.o G. Maldini, 3.o R. Torres, 4.o P. López. Tiempo 10.30.

Bala.—1.o E. Mall, 2.o M. Durand, 3.o L. Valenzuela. Distancia: 8.50 metros.

Disco.—1.o E. Mall, 2.o Emilio Navia, 3.o M. Durand. Distancia: 25.90 metros.

Dardo.—1.o E. Mall, 2.o L. Valenzuela, 3.o Manuel Durand. Distancia: 38.20 metros. Record del centro.

Salto largo.—1.o E. de la Fuente, 2.o A. Díaz, 3.o M. Durand. 5.33 metros.

Salto alto.—1.o E. Mall, 2.o M. Durand, 3.o E. Navia. Altura: 1.52 metros.

Salto triple.—1.o E. de la Fuente, 2.o M. Durand, 3.o E. Mall. Distancia: 11.09 metros.

3,000 metros marcha—1.o I. Luengo, 2.o 1. Navia, 3.o A. [illegible]

PARA CURAR UN RESFRIADO EN UN DIA

todo el mundo toma el LAXATIVO BROMO QUININA (Pastillas). Los boticarios devolverán el dinero si deja de curar. La firma de la W. Grove se halla en cada cajita. Hecho por la PARIS MEDICINE Co., St. Louis E. U. de A.

Maderas de Roble Pellín

Nueva producción en los largos de 4 1|2, 5, 6 varas, 6 y 7 metros.

Atiendo rápidamente pedidos por carros y ventas por partidas en tierra.

FERNANDO GARCIA G.

ESTACION RARI-RUCA

BEBA

COMO APERITIVO

UN COCTAIL en COGNAC LA PARRA DE ORO y como digestivo una copa de COGNAC LA PARRA DE ORO de la VIÑA ERRAZURIZ PANQUEHUE, se sentirá sano y reconfortado para su trabajo.

Pídalo al Depósito de esta Viña en Santiago:

SANTA ROSA 835

Teléfono 164, Matadero

PRECIO DEL CAJON: $ 144

LUIS GONZALEZ Z.

AGENTE

TERMAS DE PANIMAVIDA

(LINARES)

Las mejores Aguas de Chile

TEMPORADA DE PRIMAVERA

La más apropiada para sanos y enfermos. Clima suave. Campos magníficos, la sequía no asoló esta Zona.

Tren diario incluso los Domingos. Los días Viernes hay combinación con el expreso de Santiago.

DATOS Y PROSPECTOS:

Santiago: Vicuña Mackenna [illegible] N.o 20.
Valparaíso: Brasil 465.
Panimávida: Virgilio Lazzari.

Dirección telegráfica: Lazzari, Panimávida, por telégrafo Comercial.

CINEMATOGRAFOS

Antes de comprar aparatos de proyección, consulte nuestros precios:

Acabamos de recibir:
Máquinas Pathé, últimos modelos.
Máquinas Victoria, últimos modelos.
Máquinas Krupp Ernemann, últimos modelos.
Y un surtido de máquinas para salón y familia.

CARBONES, LENTES, REPUESTOS Y ACCESORIOS EN GENERAL

MALDINI & CIA.

COMPAÑIA 1337.— CASILLA 585.— TELEFONO 107
Agentes y depositarios para Chile

¡ESTE SI QUE ES "LOLIPOP"!

M. F. R.

Lo consigo en cualquiera de las buenas Dulcerías. Para regalos de Pascua y Año Nuevo, la BOMBONERIA NOVIA, invita a usted a inspeccionar su magnífico surtido en cajas de fantasía llenas de chocolates.

BOMBONERIA NOVIA

HUERFANOS 1006

SEGUNDO DIA

de la GRAN REALIZACION con REGALOS anunciada por la

MALLETERIA EL FARO-Estado 74

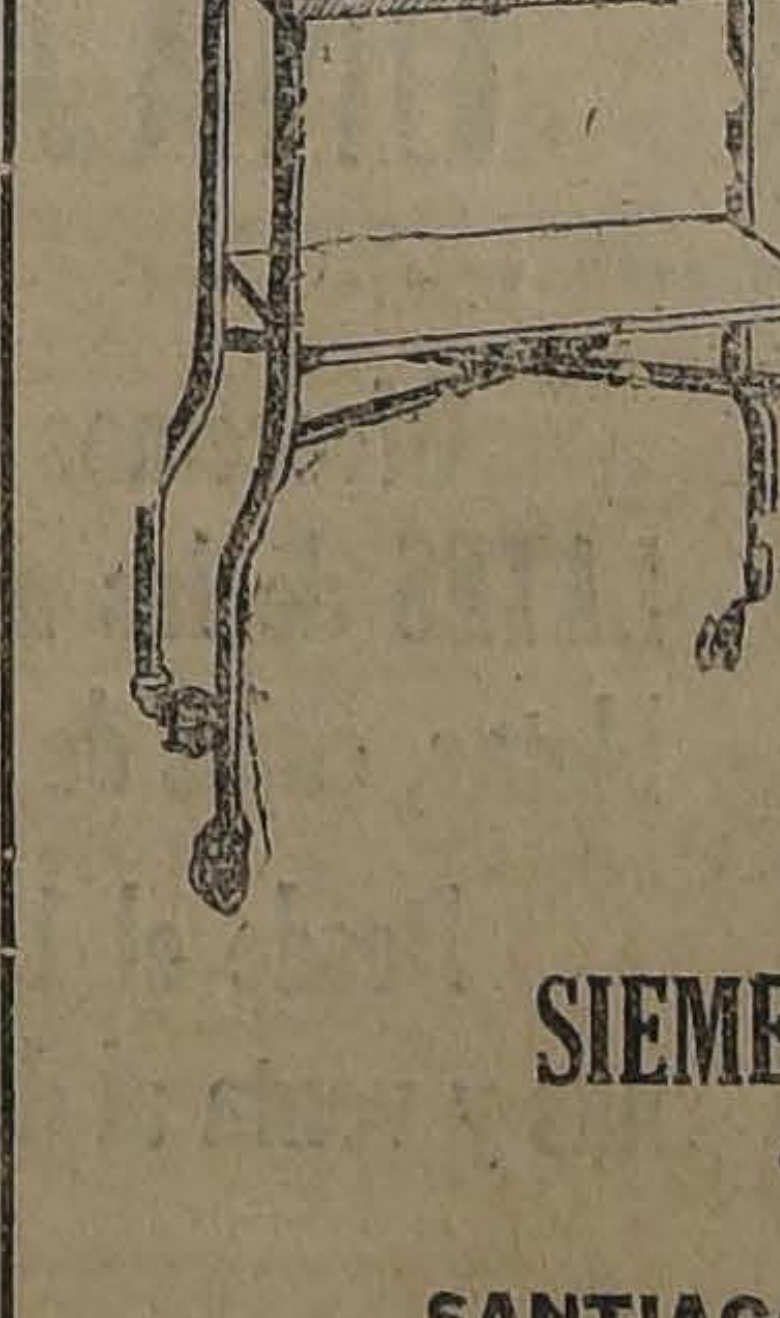

APARATOS ELECTRO

MEDICINALES

APARATOS DE CONECCION UNIVERSAL

(PANTOSTATOS)

APARATOS PARA DIATERMIA

MOTORES ELECTRICOS PARA MASAJES

Y OPERACIONES QUIRURGICAS

Rogamos a los profesionales pedir a nuestra Sección "Siemens & Halske", mayores informaciones y presupuestos, sin compromiso, por instalaciones de esta índole.

SIEMENS - SCHUCKERT LIMITADA

COMPAÑIA DE ELECTRICIDAD

SANTIAGO
Huérfanos 1017 - 1041
Casilla 104-D

VALPARAISO
Concepción — Valdivia
Antofagasta--Iquique

Pascua - Año Nuevo

EL MEJOR Y MAS APRECIADO OBSEQUIO. — EL MAS UTIL Y PRACTICO REGALO

Las adquisiciones más valiosas y más fáciles de obtener las ofrece THE UNIVERSITY SOCIETY INC., Bolsa de Comercio, Ofc. 219-220. Casilla 3157.

Detalle de algunas de las Obras de Música e Instrucción que ofrecemos con grandes facilidades de pago, en pequeñas cuotas mensuales, entregando de inmediato la colección completa al pago de la 1.a cuota:

"LA MEJOR MUSICA DEL MUNDO"

Colección completa de 15 tomos.
Colección principal de 10 tomos.
Colección adicional de 5 tomos.

Más de mil de las más grandiosas y celebradas composiciones musicales de todos los mejores músicos del mundo, pertenecientes a todas las escuelas y nacionalidades. Regiamente encuadernada, impresión sin errores, índices alfabético, de autores, de graduación, digitación, etc., etc.

"LA BIBLIOTECA DEL CONTADOR"

Cuatro tomos elegantemente impresos con más de 600 páginas cada uno, que contiene todo lo que necesita saber o consultar un Comerciante, un Contador o Tenedor de Libros y todos los que estudian Contabilidad.

"DICCIONARIO DE MEDICINA PRACTICA"

La guía médica más completa y moderna de todas las conocidas. Colaboran en la obra 120 doctores especialistas, todos contemporáneos, en su mayoría médicos y cirujanos de Inglaterra, que prestaron sus servicios en la gran guerra. Indispensable para Médicos, Dentistas, Farmacéuticos, Estudiantes, Enfermeras, etc. etc.

"LA SAGRADA BIBLIA CATOLICA"

Por Iltmo. señor Félix Torres Amat. La Biblia mas completa y mejor editada en castellano, correspondiente al Antiguo y Nuevo Testamento, tomado de los textos Hebreo, Griego y Latino.

Con aprobación del Iltmo. señor Arzobispo de Santiago, don Crescente Errázuriz.

THE UNIVERSITY SOCIETY INC., única firma que vende estas obras, sin intermediario, directamente al público; las ofrece con todas las facilidades de pago expuesta, a su sola firma, no exigiendo fiadores ni garantías.

OBSEQUIO A SU NOVIA
REGALE A SUS HIJOS,
PARIENTES Y AMIGOS

Pida datos y prospectos de cualquiera de estas obras que le interese, y los obtendrá a vuelta de correo. No lo deje para mañana.

A THE UNIVERSITY SOCIETY INC.

BOLSA DE COMERCIO, OF. 219 - 220 — SANTIAGO.— CASILLA 3157

Sírvase enviarme datos y prospectos de su obra

....

NOMBRE .... APELLIDO ....

DIRECCION .... CIUDAD ....

SOBRE EL APROVISIONAMIENTO DE LA LECHE EN LAS CIUDADES

Por CARLOS RAMIREZ A.

Presidente de la Sociedad de Proveedores de Leche de Santiago.

"En la edición de ayer de este prestigioso diario, el distinguido agrónomo don Roberto Opazo G. (Agor), formula algunas observaciones acerca del aprovisionamiento de la leche en las ciudades y particularmente en Santiago, que obligado por el puesto que ocupo en la Sociedad que agrupa a los provedores de ese indispensable artículo alimenticio, me veo en la necesidad de comentar.

En las consideraciones generales que al iniciar su artículo hace el señor Opazo, tocante a la importancia de la leche como elemento de primera necesidad y a las medidas que deben tomarse para que ellas sean de buena calidad, me es satisfactorio declarar que estamos en perfecto acuerdo.

También estamos de acuerdo en estimar que los diversos reglamentos municipales dictados para controlar la venta de la leche en la ciudad no han dado los resultados que de ellos se esperaban, con el agregado de mi parte que ello ha ocurrido porque tales reglamentos siempre fueron elaborados por teóricos que vivían muy lejos de la realidad de las cosas.

No es efectivo, como lo afirma el señor Opazo, que en Santiago se consuma una leche de peor calidad que en cualquiera ciudad del extranjero. Hace muy poco tiempo la Sociedad de Proveedores comisionó especialmente a uno de sus miembros para que se trasladara a Buenos Aires y Río de Janeiro, con el objeto de que verificara personalmente qué clase de leche se consumía en las referidas metrópolis; y el resultado de aquellas visitas fué constatar que en esas grandes capitales se expendía una leche mucho peor que en Santiago.

Y aquí es necesario agregar una consideración, no para el señor Opazo, sino para el público: la calidad de la leche depende primariamente de la alimentación y de la salud de las vacas, y hasta del clima mismo que respiran. El proveedor es casi siempre ajeno a ella.

Habla el señor Opazo de un reglamento confeccionado por la Sociedad Agronómica de Chile, para remediar las deficiencias que se observan en el comercio de la leche el cual reglamento no fué acogido por la Municipalidad.

Efectivamente, ese reglamento existió, y no fué acogido, porque él era impracticable, casi utópico, como con poderosas razones, lo demostramos a la I. Corporación edilicia en su debida oportunidad.

En cambio, se nombró una comisión en que estuvieron representados la Municipalidad, la ciencia, la agricultura y los proveedores, por intermedio del suscrito, comisión que después de un laborioso y concienzudo estudio redactó el reglamento actual que es de lo más severo que cabe en estas materias.

Manifiesta en seguida el señor Agrónomo que la leche de 12 gramos de gordura, para la cual nosotros solicitamos la denominación de leche de segunda clase, es leche descremada.

No, señor; es sólo parcialmente descremada, es lo que llamaríamos media leche, y su consumo, permitido en la mayoría de los países, ha sido recomendado por eminencias médicas del extranjero y, entre nosotros, por el Instituto Superior de Higiene.

No hace muchos días, precisamente, en una comunicación al señor Intendente Municipal, publicada en "La Nación", yo hice un cuadro de equivalencias de valor nutritivo de esta leche con relación a otros artículos de primera necesidad, que es harto elocuente y decisivo.

Sostiene el señor Opazo que se ha demostrado que la leche de 23 gramos de materia grasa por litro sólo pueden darla las vacas enfermas o mal alimentadas que no deben ordeñarse para el consumo.

Me extraña mucho esta afirmación del distinguido agrónomo, pues hay vacas en perfecto estado de salud y bien alimentadas, que dan sólo 14 gramos. Las causas de esto habrá que buscarla en los innumerables agentes que determinan la producción de la leche.

Entretanto, sería conveniente saber quién demostró lo que el señor Opazo afirma.

Un poco irónicamente dice el señor agrónomo que "parece que ahora se ha descubierto un nuevo tipo de vaca que produce leche de 12 gramos".

No hay, señor, tal descubrimiento. Lo que hay es que el proveedor quiere vender leche con esos gramos al alcance de todos, barata. Por eso se pide para ello el calificativo de leche de segunda clase, que, en realidad, le corresponde, y que el señor Intendente Municipal, sin aducir razón alguna, ha rechazado.

Leche descremada, propiamente tal, no se vende actualmente y la Sociedad de Proveedores no desea que se venda, por ser nociva, en realidad.

La leche de 2.a clase, la leche de 12 gramos, no puede constituir un comercio ilícito, porque el reglamento actual, severísimo, lo permite, y porque el comerciante, además, está obligado a exhibir un letrero enorme, de 90 centímetros de largo por 20 de ancho, anunciando—lo que no es justo, como se ha visto—que ella es leche descremada.

Los que comparan esa media leche por leche entera, a pesar de ésto tendrían que ser dementes, ciegos o analfabetos.

Agrega el señor Opazo, en concepto sentimental, para pedir que sólo se venda leche entera, que estaría únicamente al alcance de los adinerados: "¿qué tiene de particular—dice—que mueran casi la totalidad de los niños que nacen, en su primer año de vida, si no se exige la venta de leche de buena calidad?"

Y entretanto, la verdad es otra, pues las estadísticas han probado con la fuerza incontrarrestable de los números, que la mayoría de los niños que mueren, se van antes del mes de nacer, o sea, cuando aún no han tomado otra leche que la de sus madres. Esto demuestra que es a la mujer que hay que proteger durante el delicado proceso de la maternidad.

En los votos que el señor Opazo formula, al concluir señor Director, para que el señor Ministro de Higiene "tome las medidas necesarias para controlar la calidad de la leche dentro de los mismos fundos productores", lo acompañamos con toda el alma.

Es precisamente lo que nosotros hemos venido solicitando desde hace tiempo, sin éxito, desgraciadamente, porque ese es el único medio de poder señalar las responsabilidades que en el comercio de la leche corresponden al productor y al proveedor; a ésto último, sobre todo, que es tan mal comprendido y tan injustamente juzgado en todas partes.

Agradeciéndole, señor Director, la inserción de estas líneas, soy de Ud. su muy affmo. y S. S. (Fdo.). Carlos Ramírez A., presidente."

SOCIEDAD DE SOCORROS MUTUOS "ANDRES EBNER"

LA SOCIEDAD S. M. DE CERVECEROS ANDRES EBNER

El Jueves 25 a las 10 A. M., tendrá lugar en el local social, Olivos 986, una sencilla fiesta dedicada a los hijos de los asociados.

La Compañía Cervecerías Unidas ha querido ampliar nuestro programa y ha pedido al directorio de la Sociedad que la fiesta sea para todos los hijos de los operarios que trabajan en la Fábrica Ebner, para cuyo fin ayuda con óbolo.

El programa será sencillo, el conocido actor obrero Gustavo Silva hará reir un rato a los niños, el secretario hará una corta disertación alusiva al acto y después se les repartirá dulces y juguetes.

En la noche tendrá lugar la función a beneficio pro-adquisición mausoleo social.

El programa está a cargo del Ateneo Obrero y del Cuadro Arturo Bhürle.

LA GRAN CONVENCION DEL RODADO DE LA CAPITAL

LA SEGUNDA REUNION SE LLEVARA A EFECTO HOY A LAS 9 DE LA NOCHE EN EL CONSEJO DE TRANVIARIOS

Para esta noche se ha citado a los miembros que componen esta colectividad representativa, debido a que el Domingo pasado no se pudo llevar a efecto por razones de los funerales del señor Luis Recabarren. Los delegados que deben concurrir son los siguientes:

Asociación de Chauffeurs de Autobuses, señores: Francisco Molina, E. Campaña, y L. Torres, Consejo de Tranviarios, Luis Ayala, O. Gómez y Manuel Zurita, Dueños de Autos de Alquiler, Rafael Sánchez y Arturo Cerda, Sorros Mutuos de Chauffeurs y Conductores de Carruajes, Manuel Miranda y Amador Millán, Repartidores de Pan, Liberato Folchi, Alfredo Muñoz y Alfredo Olivares. Comité de Chauffeurs y Dueños de Carretelas, calle Macuala, Pedro Sepúlveda y Doroteo Riquelme. Comité de Ferroviarios, Juan Muñoz y Angel Mella. Sociedad la Igualdad, José González y Belisario Gamboa. Sección Chauffeurs de la F. O. de Chile, Carlos Contreras Labarca y E. Miranda.

Se encarece asistir a todos los delegados, pues en esta reunión se tratará de preferencia la situación creada al Gremio de Chauffeurs en general, sobre la permanencia del Jefe del Tránsito público.

Además, se dará cuenta por parte de la mesa directiva de la cuenta de un señor delegado de Valparaíso que estuvo en Santiago, con respecto de adquirir detalles a raíz de la Convención, al mismo tiempo de la próxima Convención de este gremio en Valparaíso.

La reunión se efectuará a las 9 P. M. en punto, en el local de los Tranviarios. Pueden asistir los delegados que aún no se han hecho representar.

El Champagne de la Chacra

Subercaseaux

es equivalente a las grandes marcas extranjeras.

PRECIO DEL CAJON: $ 150

EL COGNAC de uva envejecido en la CHACRA SUBERCASEAUX, es superior a cualquiera otra marca del país o de Europa, por su pureza, su fuerza y su buen gusto.

PRECIO DEL CAJON: $ 100

A VENTA:

GATH Y CHAVES, Huérfanos-Estado.
GUILLERMO ZERBI, Monjitas 867.
BURATOVIC Y CIA., Puente 660.
ALFREDO BLANCHARD, La Bolsa 33.
FIDEL PEREZ, Ahumada 16.
WEIR Y CIA., Estado 398.
WALDO RODRIGUEZ, Providencia 1255.

La fragante y antiséptica jabonadura del

Jabón de Reuter

limpia y refresca el cutis y, en corto tiempo, lo pone suave y terso como el de un niño.

Agentes generales, DAUBE y CIA., Valparaíso

ACUERDOS SOCIALES

Los funerales de don Antonio Costadero

SOCIO DE LA ASOCIACION DE CHAUFFEURS DE LOS AUTOBUSES

Con una numerosa concurrencia de socios, dueños de autobuses y la representación del Consejo de Tranviarios, se llevaron a efecto ayer los funerales del socio fundador de esta organización, señor Antonio Cantadero, despidieron los restos en el Cementerio General, el presidente de la Asociación de Chauffeurs señor Francisco Duarte y el secretario general señor Francisco Molina. Habló en nombre de los tranviarios, el secretario de prensa señor Luis Ayala P.

SOCIEDAD LA UNIVERSAL LEOPOLDO LAGOS.—Celebró sesión el Directorio y acordó:

Aceptar la tabla de los aspirantes a socios señores I. Mario Zúñiga Donoso y Daniel 2.o Guzmán, patrocinados por don Manuel Pantoja;

Enviar notas de felicitación a las Sociedades Fermín Vivaceta y General Baquedano, con motivo del 41.o y 27.a aniversario de su fundación, aceptándoles a ambas su gentil invitación;

Acordó ceder el salón-teatro a la Federación de Sastres para la noche del día 31 del presente a fin de que efectúe una velada familiar;

Autorizó a la mesa directiva para que confeccione un programa a objeto de celebrar una reunión de confraternidad y cultura societaria;

Dejar pendiente la renuncia del señor director don Moisés Caro, enviándole nota y aceptar la de comisión del señor Tuyá;

Autorizó pagos al doctor don Florentino Tapia, a la Compañía de Electricidad y a la señora v. del ex-socio señor M. A. Huerta;

Seguir asistiendo a las importantes veladas conferencias del Consejo Nacional Pro-Patria y Hogar;

Citar por tercera vez a las comisiones cuyos nombres ya fueron publicados y se les envió la nota del caso para hoy a las 8.30 P. M. a fin de constituirlas o que se sometan al artículo 7.o, inciso 5.o del Estatuto;

Nombró director de turno a don Onofre Salazar;

Dejar constancia del agrado con que se ha impuesto de la mejoría experimentada por los socios enfermos señores Gonzalo Rojas y Santiago A. Díaz; y

Pedir a los consocios en general que asistan a la gran velada literario-musical y baile que en nuestro local llevará a efecto la noche del día 24 la Sociedad Fermín Vivaceta.

CENTRO CATOLICO CARMELO Y PRAGA.— El Consejo tomó en sesión de ayer los siguientes acuerdos:

1.o Ayudar con $ 50 además del producido del beneficio de hoy para la Pascua de los niños pobres del barrio;

2.o Organizar un paseo campestre entre todos los socios de la institución, para el Domingo 4 de Enero, fijando como cuota $ 10 para los socios y $ 5 para las socias;

Designar al secretario señor Pedro Valenzuela para que estudie las bases de la unión de los centros católicos a fin de hacer frente a los problemas sociales y económicos que afectan a los católicos de Santiago.

3.o olicitar del Presidente honorario de la institución, señor Luis Ittier, actual Director de "El Día" de Talca para que represente a la institución en las festividades del Congreso Eucarístico de Concepción.

Enviar una nota a la señorita Adela Beltrani, manifestándole el sentimiento de la institución por el accidente que sufrió últimamente.

Nombrar recaudador del Centro al señor Francisco Neubawer.

Después de mi Mamita, Mentholatum es mi Mejor Amigo

Cuantos pequeñuelos dirían así si pudieran explicar su agradecimiento infantil por el alivio que reciben de Mentholatum! El remedio supremo para calmar las irritaciones ocasionadas por los pañales y para aliviar las rozaduras, erupciones de la piel y demás dolencias de los niños.

Una Crema Sanativa
Mentholatum
Indispensable en el hogar

Cualquier accidente, aún el más pequeño, puede ser bastante peligroso si no recibe atención inmediata. Mentholatum, el remedio de mil aplicaciones, cicatrizante por excelencia, es el indicado para dolores de cabeza y garganta, neuralgia, golpes, contusiones, catarros, etc., etc.

Exija el legítimo Mentholatum en sus envases originales. Rechace las imitaciones.

De venta en las Farmacias y Droguerías.

Mentholatum

Discos COLUMBIA

Recién hemos recibido un gran surtido en Canciones populares españolas.
SOLOS DE GAITA
CANTOS FLAMENCOS por "EL MOCHUELO" y "EL VALENCIA"
Solos de Ocarina, Música de concierto a precios módicos

ODEOLAS THALIA N.o 20 VIAJERAS

Instrumentos musicales, fabricación alemana, son los más perfectos y preferidos por su bajo precio. Tienen la gran ventaja que se tocan cerrados.

AUGUSTO O. BOHME Co.
HUERFANOS 710, AL LLEGAR A CLARAS

NOTA.—AGUJAS "AEGRE" son las más sonoras.

EL COMITE OBRERO FERROVIARIO

Ayer celebró sesión el Comité General Obrero Ferroviario para tratar especialmente sobre una nota recibida de la Junta Seccional de Valparaíso en que se pide la convocatoria cuanto antes de un Congreso extraordinario.

Sobre este asunto, se promovió un largo debate, en que todos los miembros del Comité estaban de acuerdo en que se debían proseguir las labores tendiente a la convocatoria del Congreso extraordinario.

Esta asamblea debió efectuarse el 20 de Noviembre pasado; pero debido a los últimos incidentes ferroviarios, hubo de suspenderse. Actualmente existe el propósito de llevarla a efecto cuanto antes. En eso está preocupado actualmente el Comité General Obrero Ferroviario.

LA SOCIEDAD FERMIN VIVACETA

CELEBRARA SU 41 ANIVERSARIO.—LA VELADA DE MAÑANA

El 23 de Diciembre del año 1883 fué fundada por un grupo de obreros del ramo de carpintería y ebanistería la sociedad que lleva por nombre "Fermín Vivaceta", como un homenaje a uno de los precursores de la sociabilidad obrera.

Por las filas de esta colectividad han pasado hombres cuyo entusiasmo y abnegación fué demostrado con obras que contribuyeron a que esta sociedad fuera avanzando con paso firme y seguro por el sendero el progreso.

Debido a la labor constante y tesonera de sus directores y socios esta institución cuenta en la actualidad con [illegible] propio, sostiene una escuela nocturna para obreros y dispone de una biblioteca que presta útiles servicios a sus asociados.

En el presente año han entrado en vigencia los estatutos reformados en el año 1923, y en los cuales se han consultado las ventajas más de acuerdo con las necesidades del momento.

Para conmemorar esta fecha, se efectuará mañana a las 9 P. M., una interesante velada literario-musical en el salón de La Universal calle Arturo Prat 1242, en cuyo acto se hará entrega de sus diplomas a los socios jubilados y activos.

Para el almuerzo campestre que se efectuará el Domingo 28 se reciben las adhesiones en la secretaría, Av. Matta 623, todas las noches de 8 a 10.

Centro "El Despertar"

Esta noche se efectuará a las 9 P. M., la clase instructiva que se da a los socios de la institución. El señor Díaz Quiroga, dará esta noche importantes lecciones.

Con entusiasmo la comisión de fiestas ha preparado el programa que la institución ofrecerá mañana a sus socios con motivo de la Navidad. Se dará comienzo a un baile y para cuyo efecto se ha adornado artísticamente el salón q se ha preparado un escogido buffet anti-alcohólico.

Se invita a todos los socios a sus familias y relaciones.

ASOCIACION DE CHAUFFEURS DE AUTOBUSES.— El Directorio de la Asociación de Chauffeurs de los Autobuses, pone en conocimiento de los asociados y chauffeurs en general, que por acuerdo de última hora, los registros de la Asociación sólo estarán abiertos hasta el 31 de Diciembre. Sólo se considerarán como socios fundadores a los que hayan firmado los registros antes de esta fecha, los demás se tendrán que presentar por solicitudes.

Tratamiento sencillo para engordar

Muchas personas delgadas comen suficiente cantidad de alimentos todos los días y no aumentan sus carnes, mientras que gentes robustas comen poca cosa y continúan engordando. Es difícil creer que esto se deba a la naturaleza de cada persona. Los delgados continúan siendo flacos, porque no asimilan sus alimentos. De ellos extraen lo suficiente para mantenerse con vida; pero nada más; y lo peor del caso se que nada ganarán con comer más de la cuenta, pues ni una docena de comidas al día les ayudará a ganar un kilo de carne. Todos los elementos que para producir carne y grasa o gordura contienen estas comidas, permanecen en sus intestinos hasta que son arrojados del cuerpo en forma de desperdicios. Lo que dichas personas necesitan es algo que prepare estas sustancias, que producen carnes y gordura y las ponga en condición de ser absorbidas por la sangre, asimiladas por el organismo y distribuídas por tdoo el cuerpo. CARNOL es una combinación de bien conocidos ingredientes de que dispone la química moderna para producir carnes y tomado por un corto tiempo, una pastilla con cada comida, a menudo aumenta el peso de los delgados a razón de 1 o 2 kilos por semana.

IMPORTANTE.— Personas débiles, gastadas, nerviosas, no deberán tomar CARNOL si es que no desean aumentar también algunos kilos. Compre CARNOL en cualquier botica.

GRAN REMEDIO UNIVERSAL NITRO — OZONA

Lowe-Weissflog, el único comprobado por medio de la radiografía que cura tuberculosis (tisis). Pruebas a la vista. Afamado desde 1881. Cura radicalmente hígado, riñones, estómago, pulmonía, bronquitis, asma, hipertrofia diabetes, albuminuria, reumatismo hidropesía, obesidad, raquitismo epilepsia, apoplegía, anemia, catarro intestinal, disentería, apendicitis, peritonitis, almorranas, fístulas furunculosas, enfermedades piel sangre, enfermedades secretas. Prodigioso en aneurisma, en enfermedades corazón, cerebro, vista, espina dorsal, etc. Viruela peste negra, hemorrágica, peste bubónica, tifus, pestes y fiebres en general, son vencidas a pocas horas con repetidos lavados intestinales y tomas. Igual tratamiento para demás enfermedades. Catecismo Nitro-Ozona, consúltelo todo enfermo, sea cual fuere el mal encontrará el medio seguro de sanar radicalmente. Pídase a Suc. Luis Lowe, Claras 149. Teléfono 1830. Casilla 832. Daube y Cía., y principales Boticas.

n|o

Sociedad de Empleados de Carnicerías

Asamblea extraordinaria para hoy, para tratar asuntos interesantes, local de costumbre, a las 9 P. M. Se recomienda la asistencia.

FEDERACION DE SASTRES DE AMBOS SEXOS.— Se pone en conocimiento de todos los federados que se encuentra muy mal de salud la señorita Perpetua S. López, que ha sido trasladada al Hospital de San Vicente de Paul, de mujeres, sala N.o 3.

Se ruega a sus compañeros y compañeros que pueden pasar a visitarla diariamente de 3 a 4 P. M.

WSINDICATO NACIONAL DE ARTES MECANICAS.— Se reunió esta colectividad y se tomaron los siguientes acuerdos: Nombrar al compañero Silva Sáez para que nos represente en el Congreso Eucarístico de Concepción. Aprobar los gastos correspondientes.

Ampliar el reglamento mutual para que el asociado tenga derecho a botica y subsidio.

Subir la cuota a tres pesos ($ 3.00) mensuales y en la droen del día se nombró por unanimidad secretario general al camarada Miguel Leyton.

CUADRO ARTISTICO ALEJANDRO FLORES.— Esta noche se cita a todos los miembros del Conjunto Artístico para seguir los ensayos de la obra: "Mustafá".

El Director artístico está autorizado para renovar los aficionados que no asistan a este ensayo.

Se dará a conocer a los socios el movimiento que lleva el comité respecto a su labor sobre tación del Presidente de este conjunto, señor Arturo Díaz.

Los socios que deseen adherir al banquete pueden retirar las tarjetas cuanto antes que están a disposición de la secretaría.

LAUTARO YANKAS
(Primer Premio de cuentos en los JUEGOS FLORALES DE "LA NACION" y "GIZ-ZAG"), acaba de publicar su novela
"LA BESTIA HOMBRE"
libro de factura moderna y hondo realismo.

RAULI
muy seco para puertas, 2x3 2x4, 2x6, 2x8, cepillado y pallilos 1x2, tiene listo para entregar
LA REPUBLICA
BARRACA Y FABRICA DE MADERAS
DOMEYKO 2354

LA SUB-DIRECCION DE LOS FERROCARRILES DEL ESTADO

Con motivo de haber iniciado su expediente de jubilación el señor Federico Martínez, se dijo en la prensa, que en los círculos ferroviarios está de actualidad el nombramiento del reemplazante cómo sub-director de los ferrocarriles, dándose los nombres de los señores Ismael Vargas Salcedo, administrador de la primera Zona y Rodolfo Jaramillo, jefe del Departamento de Tracción y maestranza.

Es indudable que el último tiene a su favor hechos que lo acreditarían como el candidato merecedor al ascenso, si hubiera en la sub-Dirección actividades que desarrollar. Publicaciones recientes, demuestran cuál fué la actuación del señor Jaramillo como director interino de los Ferrocarriles durante un período relativamente largo.

En 1922 obtuvo un menor gasto de 17 millones en el combustible, y en 1923 los resultados fueron mucho mejor, sin tomar en cuenta lo del puente del alleco, según publicaciones no desmentidas.

Alto ha quedado su nombre, la Empresa le debe agradecimiento; pero este Comité está en el deber de hacer presente que el puesto de sub-Director no tiene razón de existir, porque es innecesario. Debe, en consecuencia, suprimirse para iniciar con ello el capítulo de las economías que tanto necesita introducir el nuevo Director, sea el Administrador General, cuya competencia y altas condiciones han quedado reconocidas por la Junta de Gobierno, al extender su reciente nombramiento. Es, por lo tanto, irrisorio hablar de asesores técnicos

El señor Dorner, que fué un gran director, de nuestros Ferrocarriles, y quien se pusieron los mayores obstáculos para hacerlo fracasar en sus proyectos de orden y economía, decía que uno de los principales perjuicios de que era víctima la Empresa, consistía en la abundancia de jefes innecesarios. Opinaba, entre otras cosas, que la Administración de zona no tenía razón de ser, desde que al frente de las distintas reparticiones seccionales existe un jefe que debe entenderse directamente con los respectivos jefes de departamento en Santiago.

El actual administrador es un simple intermediario entre el jefe de sección y el del departamento respectivo, es decir el buzón.

Ninguna de las personas que laboran en la Empresa y que se han preocupado de lo que ocurre en este organismo, ignora a qué obedeció la creación del puesto de administrador de zona y del puesto de sub-director de los Ferrocarriles.

En cuanto a este último, podemos decir que se trataba de movilizar las cosechas que congestionaban las estaciones de la Red Central, por una mala distribución del equipo, etc., y se designó al señor Federico Martínez, dándole el pomposo título de Sub-Director de los Ferrocarriles, no contemplado por la ley, con lo cual se le favorecía para los efectos de la jubilación sentándose con ello un precedente funesto, que no debe repetirse, porque lesiona intereses que ya deben respetarse.

EL COMITE GENERAL OBRERO FERROVIARIO

HABANOS SELECTOS ¢80
HABANOS XXXX ¢60
Yo Fumo
Reina Victoria

CONSEJO NACIONAL PRO-PATRIA Y HOGAR

LA CONFERENCIA DE ESTA NOCHE EN LA SOCIEDAD ARTESANOS LA UNION

Hoy Martes a las 9 de la noche, se llevará a efecto en el local de la Sociedad Artesanos La Unión, Riquelme 851, una nueva conferencia organizada por el Consejo Nacional Pro-Patria y Hogar.

Para este acto se ha preparado un escogido programa a cargo de alumnos del Conservatorio Nacional de Música y de miembros del Grupo México.

El programa para esta conferencia es el siguiente

1.o Obertura por la orquesta de la Sociedad Artesanos La Unión.

2.o "Y alzó la copa bajo las estrellas, poesía de Daniel de la Vega, recitada por la señorita Martina Valencia.

3.o Schubert. Listz. Vals, para piano, por la señorita Hortensia Vásquez, alumna del Conservatorio Nacional de Música.

4.o "La educación, factor del mejoramiento social y económico" conferencia por el señor Fernando Hille.

5.o Número musical por la orquesta de la Sociedad.

6.o "La Manta", declamación por el señor Alfredo Barahona.

7.o Mayer. Estudio, piano por la señorita Hortensia Vásquez.

8.o Declamación por el señor J. E. Gabriel Morales.

9.o Pieza por la orquesta.

10.o Exhibición de un interesante programa de biógrafo, figurando películas cómicas y recreativas.

Se invita a esta conferencia a los vecinos del barrio y sus familias, advirtiéndoles que la entrada es libre.

Te Kandegama da premios

DE ACTUALIDAD...

Realizamos un muestrario por cuenta de una fábrica de

JUGUETES

(Precios baratísimos)

UNICA OPORTUNIDAD

Ofrecemos también un completo surtido de CHOCOLATES de las mejores marcas extranjeras; bombones, tabletas, cajas de fantasía.

Desde el 1.o de Enero trasladamos nuestras oficinas y venta al detalle a Bandera 556 - 560.

ESTEVE & Co. BANDERA 270

EL ORFEON CAMILO ORTUZAR EN EL PATROCINIO DE SAN JOSE

Accediendo a una invitación hecha por el director del Patrocinio de San José, don Ambrosio M. Turriccia, concurrió el Domingo pasado el Orfeón del Centro a solemnizar la fiesta de la repartición de premios a los alumnos con motivo del término del año escolar.

Antes de la hora indicada para el desarrollo de este significativo acto, los jóvenes fueron obsequiados por el señor Turriccia con unas exquisitas once.

A las 5 se dió comienzo al programa ante una selecta y distinguida concurrencia que iba a presenciar la entrega de los premios a los alumnos más distinguidos. Se inició el acto con una obertura ejecutada correctamente por el Orfeón, el que en todos sus números musicales fué muy ovacionado. Los números literarios a cargo de los alumnos fueron sobresalientes. El discurso de despedida del colegio pronunciado por el señor Raúl Montes U., fué toda una pieza oratoria.

Antes de terminar el acto llegó el Embajador de Italia, Excmo. señor don Martín Franklin. Fué recibido con los acordes de la marcha real italiana tocada por el Orfeón, siendo después saludado por un alumno con un hermoso discurso en italiano.

LA FIESTA DE PASCUA EN EL LOCAL DE LOS TRANVIARIOS

Con todo entusiasmo se siguen haciendo los preparativos para la celebración de la Pascua en el local de los Tranviarios, para lo cual el programa fuera de otros números figura la iluminación a giorno del local, con 500 ampolletas, fuegos artificiales. El programa de variedades estará a cargo del conjunto artístico Aníbal Godoy, que pondrá en escena las preciosas comedias: "No desechar lo viejo por lo joven" y la "Moral de don Crispín". Sensacionales sorpresas y elevación de globos.

VARIOS

Sindicato de Chauffeurs de Chile

El Directorio pone en conocimiento de los ex-socios y socios que estén atrasados en sus cuotas quedarán al día cancelando la cuota del mes de Diciembre. El secretario atiende diariamente en la secretaría. ctomayor 763.

Sociedad de S. M. Bernardo O' Higgins

UNION Y PROGRESO

Con mucho entusiasmo viene preparando la comisión de fiestas un paseo a una quinta ubicada en Fermín Vivaceta, esquina Nueva de Mate, para el 1.o de Enero de 1925, en honor de la nueva institución unificada y recepción del primer directorio.

Los adherentes pueden tomar su tarjeta en Almirante Barroso 11, y Recoleta 160.

Sociedad de S. M. Juan M. Dávila B.

Brillante fué el resultado de la fiesta efectuada el Sábado último, en el salón-teatro de esta prestigiosa institución.

La comisión de fiestas, dando cumplimiento a su programa de labor, llevará a efecto un baile familiar el 24 de los corrientes a las 9 P. M., en celebración de la fiesta de Pascua.

Al día siguiente se efectuará la matinée que anualmente ha venido realizando, con motivo de la fiesta de Pascua, y durante la cual se repartirá a las señoras e hijos de los consocios, dulces, refrescos y juguetes; siendo estas fiestas, dedicadas únicamente a los socios y sus familias, jornadas del más completo éxito.

En el Centro Pío IX

Para el 24 en la noche, la Comisión Artística de este conocido centro de cultura, ubicado, como se sabe, en Copiapó 1135, prepara una velada literario-musical en la cual tomarán parte destacados elementos aficionados al arte.

Comité pro-reorganización del Gremio Obreros en Muebles

Cita para hoy con el objeto de nombrar el directorio de esta nueva organización que vendrá a traer la unión y orientación de este gremio que por tanto tiempo había permanecido indiferente y apático a la causa tan grandemente sentida.

Pero, afortunadamente, los obreros en mueblerías han comprendido su deber, y se aprestan a presentar nuevas fuerzas organizadas para poder conquistar su mejoramiento moral, intelectual y económico.

Ruégase a todos los obreros de esta industria de las distintas casas, asistir a la asamblea general que se efectuará hoy Martes a la salida de los establecimientos a las 6 P. M. en el local de los Metalúrgicos. Huemul 649.

Centro Carmelo y Praga

PASCUA DE LOS NIÑOS

Este Centro ha organizado para el día 25 una hermosa fiesta para todos los niños que han acudido Domingo a Domingo a las tardes catequísticas.

En la mañana en la misa de 8.30 que celebrará el director general, P. Roque, se dará la primera comunión a un centenar de niños y niñas del barrio.

La ropa tanto para los niños como para las niñas ha sido obsequiada por el Centro.

Después de la misa pasarán los niños al teatro del Centro, donde se les tendrá preparado un desayuno y, a continuación, se efectuará la rifa de juguetes que se ha anunciado con anticipación. Y por último, para dar término a este día, tendrán una velada literario en la que participarán algunos de ellos.

DON OSVALDO MUÑOZ BLANCO.— Se encuentra enfermo de cuidado, el conocido dirigente obrero señor Osvaldo Muñoz Blanco, en el Hospital de San Vicente, donde será sometido a una delicada operación.

El señor Muñoz es ex-presidente del Centro Social y D. "Arauco" y actual presidente del Centro Cultural "Chile". El señor secretario de esta última colectividad nos encarga rogar a sus amigos pasen a visitarlo al Hospital de San Vicente.

FIESTAS SOCIALES

Centro Social S. M. Santa Filomena.— Hoy a las 9 1/2, en su local social, Santa Filomena N.o 80, se llevará a efecto un baile familiar amenizado por la orquesta.

Mañana a las 9 P. M. se llevará a efecto un baile extraordinario en conmemoración de las fiestas de Pascua y al que se invita a las relaciones y familias del barrio.

Centro Policial Manuel Villalobos.— Esta noche habrá un baile familiar en honor de sus asociados y familias del barrio.

Se cita a Junta General a las 9 P. M.

Sociedad S. M. 18 de Setiembre.— La comisión de fiesta ha venido preparando para mañana una kermesse y baile que se hará en beneficio de la escuela-taller que sostiene esta institución. Dicha fiesta será anunciada a las 9 P. M. con bombas y petardos.

El valor de la entrada para caballero será de $ 2.

Círculo Social Magallanes Moore.—La comisión de fiestas de este Círculo está preparando una interesante reunión social para la noche buena. El baile será amenizado por una buena orquesta contratada exprofeso para este acto.

Hoy como de costumbre en la la tarde de 6.30 a 8.30 habrá baile.

Noche de 9.30 a 10.30 P. M. clase instructiva y después seguirá baile general.

CITACIONES

Círculo Diego Portales de la Unión Nacional.—Hoy Martes a la hora de costumbre el Círculo Diego Portales de la Unión Nacional celebrará asamblea general.

Centro Recreativo Almendral.—A la comisión de fiesta para hoy a las 9 P. M..

Hoy como de costumbre habrá baile amenizado por la orquesta que dirige el maestro Pizarro.

Centro de Artes Mecánicos Luz y Trabajo.—A reunión extraordinaria para hoy a las 8 P. M.

Sociedad Dueños de Automóviles de Alquiler.—A junta directiva hoy a las 9 P. M. en Ejército 714.

Sindicato Blanco de Barnizadores.— A Junta General ordinaria para hoy a las 8 P. M. en nuestro local social, Bandera 657.

En esta reunión se eligirá el delegado que nos representará en el próximo Congreso Eucarístico que se efectuará en Concepción del 25 al 30 del presente.

Sindicato Nacional de Albañiles.— Asamblea extraordinaria para hoy a las 6 a la salida del trabajo en nuestro local social, Salas 208.

Conjunto M. y L. La Armonía—Para hoy a las 9 P. M. en Recoleta 160. Tabla: Nuevos estatutos.

Sociedad Fermín Vivaceta. — A sesión extraordinaria de Directorio para hoy a las 5 P. M. en la secretaría, Av. Matta 623.

Sociedad Unión de Peluqueros. —A sesión de directorio para hoy a las 9 P. M. en nuestro local social, Tarapacá 721.

Confederación de Sindicatos Blancos de Chile.— Para hoy a la hora de costumbre.

Conjunto Artístico Sindical. — Para hoy a las 8 en el local de costumbre a las señoritas y los jóvenes, especialmente a los que tienen en la obra en estudio.

Círculo Arturo Prat de la Unión Nacional.—Hoy a las 9.30 celebrará sesión ordinaria el Directorio de esta institución en Arturo Prat 1448.

Centro Pío XI.—A Junta General extraordinaria para hoy a las 8.30 P. M.

Sociedad Juventud Esperantista de San Eugenio.—A junta general para mañana a las 8 1/2 P. M. en Bascuñán 2032.

Sociedad Proveedores de Leche.— A sesión para hoy a las 9 P. M.

Sociedad de Empleados de Hoteles.— A Junta General para hoy a las 3 P. M. para tratar la renuncia en carácter de indeclinable que presenta el Presidente de nuestra institución.

Centro Francisco de B. Echeverría

Se pone en conocimiento de los socios que se han inscrito para presentar trabajos a la exposición del Centro que deben estar terminados y depositados en la secretaría de la Sociedad el 29 del presente para darles la colocación que les corresponda en la sala de exhibición. De igual modo se les avisa a las señoritas y señores adherentes mandar sus trabajos con una tarjeta en la cual anotarán su nombre y apellido y el valor del objeto.

La sala de exhibición se abrirá el 1.o de Enero, después de una fiesta que se llevará a efecto en nuestros salones de Antonio Varas 631 ese mismo día a beneficio de nuestro estandarte social.

COMITE PRO-MANIFESTACION ARTURO DIAZ.— Este comité esta preparando el programa de festejos que se realizará el Sábado próximo en honor del señor Arturo Díaz.

Las sociedades obreras que deseen adherirse a esta manifestación pueden hacerlo diariamente de 6 a 7 de la tarde en la redacción obrera de este diario.

Hasta este momento se han adherido las sociedades: Andrés Ebner, Manuel Rodríguez, Exequiel Vilches, Santiago Watt, Sociedad de Socorros Mutuos de Chauffeurs de Chile, Junta Central Ferroviaria, El Conjunto Artístico Arturo Alessandri, Comité Pro Raza, Los Tranviarios y El Cuadro organizador Alejandro Flores, a última hora recibíamos adhesiones de varios particulares.

El hotel donde se realizará el banquete será en el Hotel Majestic, calle 21 de Mayo N.o 815.

"UNION DE OPERADORES CINEMATOGRAFICOS". — Elección del nuevo Directorio. — En los salones de la calle San Diego 329, se efectuará hoy a las 11 de la noche, una vez terminadas las funciones nocturnas de los diferentes cines de esta capital, la junta general que deberá elegir el nuevo Directorio de esta organización y que regirá los destinos durante el año 1925.

En esta sesión solemne, se dará lectura y se aprobarán los Estatutos y reglamentos por el que se regirá esta institución, para en seguida someterlo al Consejo de Estado para su aprobación y adquirir la correspondiente Personería Jurídica.

Se recomienda la mayor asistencia, pues se elegirá el directorio con el número que asista; los señores Gilberto Escalante y Manuel García serán las personas que atenderán la llegada de los socios.

SINDICATO AUTONOMO DE TELEFONISTAS DE CHILE.— Fallecimiento. — Habiendo fallecido el consocio Julio Zamora B, este Sindicato invita a todos sus consocios a los funerales que se efectuarán hoy a las 4 1/2 de la tarde, partiendo el cortejo del salón social, Cóndor 1086.

El señor ingeniero de la Empresa se asoció al duelo que aflige a los socios del Sindicato y ha dado el permiso necesario para que el personal pueda asistir en masa a los funerales.

LA VELADA DEL SABADO PASADO DEL GRUPO MEXICO EN LA SOCIEDAD ARTESANOS

Con todo éxito se llevó a efecto el Sábado pasado la fiesta social que había organizado el Grupo México, con el objeto de proceder a la repartición de los premios obtenidos en el concurso de declamación realizado el Martes antepasado.

Esta fiesta congregó una numerosa cuanto selecta concurrencia en el local de la Sociedad Artesanos, que participó entusiastamente del baile, que fué amenizado por un excelente conjunto musical dirigido por el señor Ramón Castro.

En el momento oportuno se hizo entrega de los premios, acto éste que por inasistencia del señor Encargado de Negocios de México se efectuó bajo la presidencia del señor Mario González, Canciller de l Legación.

Cada uno de los agraciados fueron cariñosamente aplaudidos en momento de recibir sus recompensas.

La fiesta duró hasta poco después de media noche, reinando durante todo el transcurso de ella un gran entusiasmo.

—Se ruega a la señorita Martina Valencia y a los señores Alfredo Barahona y Gabriel Morales la concurrencia esta noche a la conferencia que el Consejo Pro-Patria y Hogar realizará en la Sociedad Artesanos La Unión, con el objeto de participar en el programa de dicha fiesta.

Este acto empezará a las 9 1/2 de la noche y el local está ubicado en la calle Riquelme 851.

CIGARRILLOS
$ 1.60
My Lord
CON TABACO MARYLAND

La kermesse de la Sociedad "Protección de la Mujer"

El próximo Domingo, a las 4 de la tarde, se dará comienzo en el cómodo y elegante teatro salón de la Unión Artesanos, a esta fiesta que ha organizado la prestigiosa Sociedad Protección de la Mujer, a beneficio de sus fondos sociales.

Dado el fin tan altruista que tiene objeto esta kermesse y de la simpatía de que goza esta institución dentro de nuestros círculos obreros y mutualistas, auguramos un franco éxito.

Las entradas se expenden en calle Morandé número 555 y en Avenida R. Cumming 1191, y su precio es de dos pesos para caballeros con derecho a llevar señoritas.

SOCIEDAD "UNION DE PELUQUEROS".— La comisión de fiestas ha acordado efectuar la víspera de Pascua o sea el 24 en la noche, una velada literario-musical y para cuyo efecto ha solicitado el concurso del cuadro artístico "El Arte Decorativo".

Además, como un aguinaldo de Pascua, la Comisión de Fiestas obsequiará con flores y pasteles a las señoritas asistentes. Las entradas, como siempre, valdrán $ 2.00, con derecho a llevar señoritas; habrá buffet especial.

CENTRO PIO XI.— Se sigue preparando el programa con que el centro Pío XI celebrará la Noche Buena. El programa consta de varios números de canto, poesías y monólogos cómicos. El Trío Lealtad que expontáneamente ha ofrecido su concurso le dará más realce a esta fiesta. Habrá un espléndido buffet atendido por las distinguidas señoritas del Centro Femenino. Se invita a los miembros del Círculo de Obreros del C. de M. y familias del barrio.

FUNDO EN SAN JOSE DE MAIPO

Dista 20 cuadras de la ciudad. Superficie 1,560 cuadras de las cuales 60 son planas y de éstas 12 regadas y el resto de cerro con mucha leña. Tiene derechos a 5 regadores del Maipo y Colorado. Casas regulares. Deuda Caja $ 30,000.—

PRECIO: $ 110,000.—

GUZMAN, SILVA Y CIA. — 1243 — HUERFANOS — 1243

LAS CANAS

Dr. R. BENGURIA B. — MONEDA N.° 875.

Desaparecen usando BENGURIA, evita la caída del pelo, hace salir nuevos y abundantes cabellos, desaparece la CALVICIE, caspa, grasas y aceites.

SILLAS

NO LAS ENCONTRARA MEJORES NI MAS BARATAS EN NINGUNA PARTE

"La Gran Rapid"

DELICIAS 3538

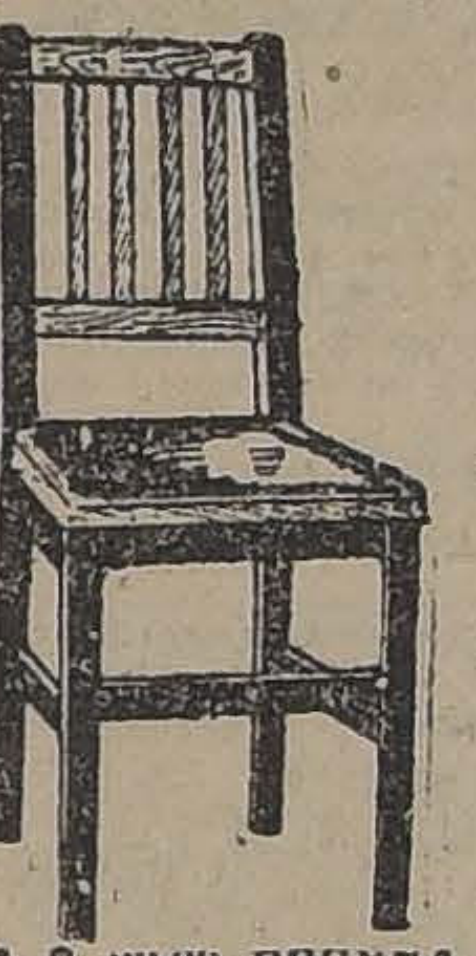

DELICIAS 3538

A $ 80.00 DOCENA

Pida Catálogo a

O. PINOCHET L.

Santiago. —:— Casilla 453.

Los Neumáticos 'United States' son BUENOS Neumáticos

El uso del Neumático Royal Cord acordonado reduce el costo del automovilismo.

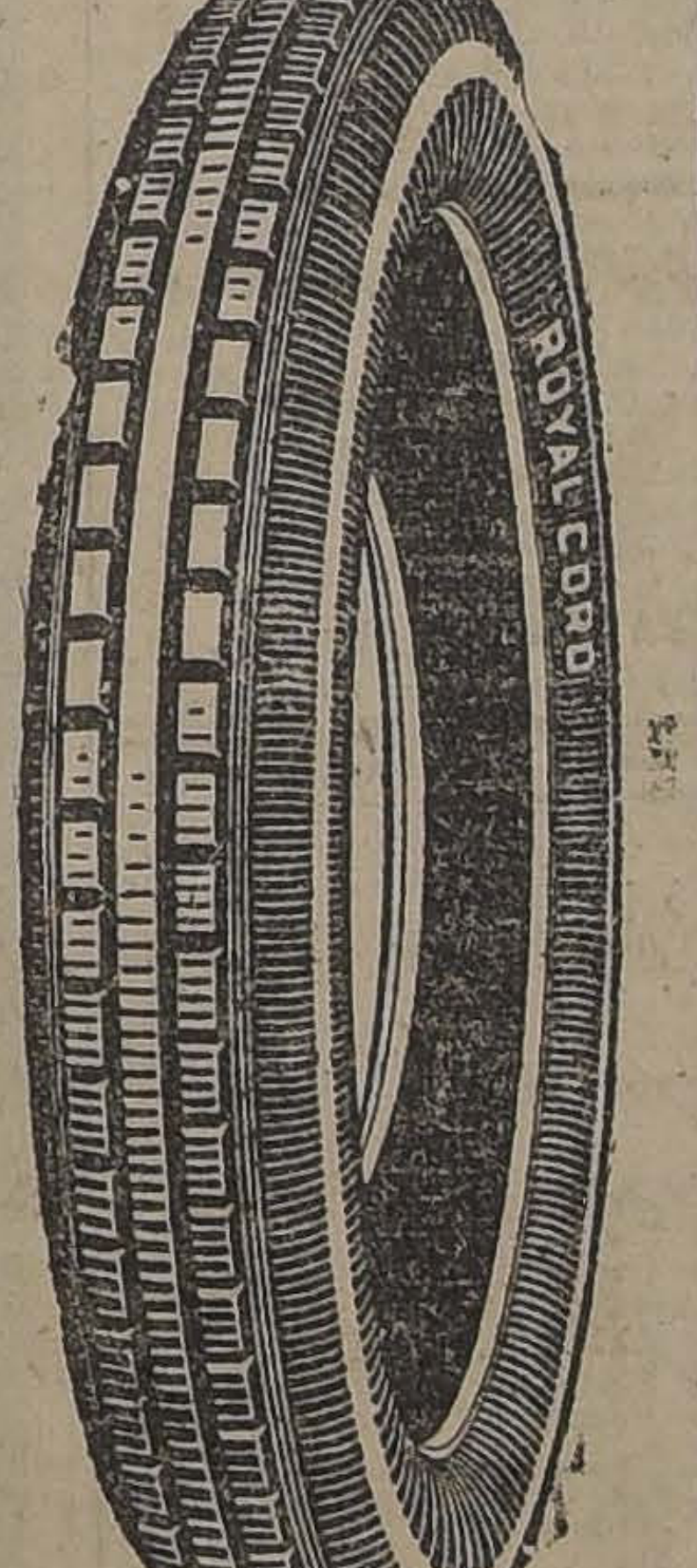

Neumáticos Royal Cord

Para olvidar pronto las sacudidas continuas que se sienten al pasar por caminos vecinales, por los que a cada rato el neumático tropieza con una irregularidad trás otra, no hay como el uso de los Neumáticos acordonados de la tan acreditada marca Royal Cord.

United States Rubber export Co. Ltd.

Los Neumáticos 'United States' son BUENOS Neumáticos

CARBOLINEUM - HAMEL -
PINTURA PARA MADERAS
BARRACAS: BUDUES Y MADERAS

ALAMO
MUY SECO DE 1|2", 3|4" y 1"
Vigas y Viguetas
Alamo mach. 1|2x4 1|2. Pilastras, Guardapolvos y Cornizas.
BARRACA Y FABRICA
LA REPUBLICA
DOmeyko 2354 — Teléfono 182 Parque
D-19.

AUTO-CAMIONES "INTERNATIONAL"

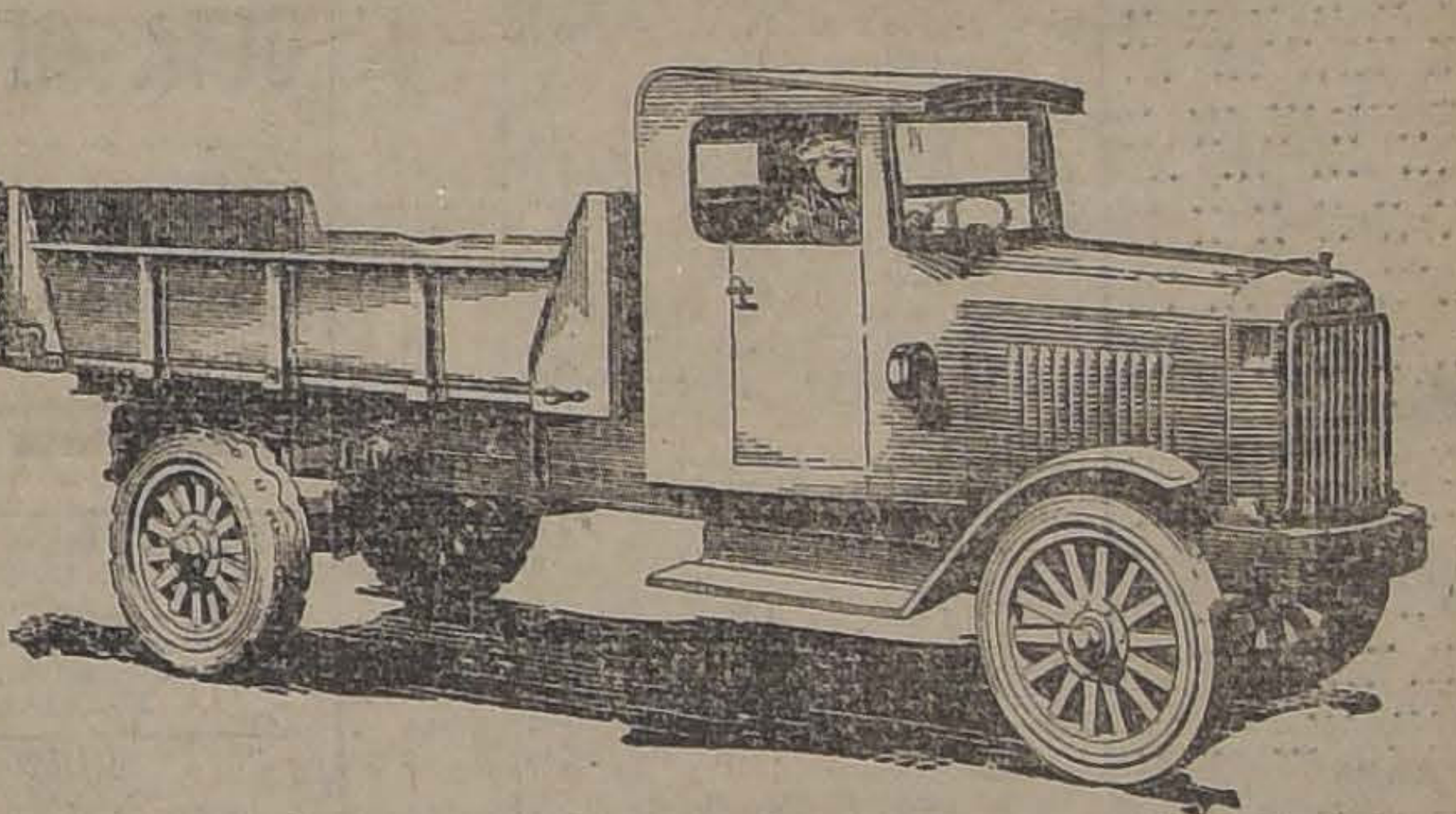

de 1, 3 y 5 Toneladas

Las siguientes especialidades los hacen económicos en el consumo y durables en el servicio.

MOTOR con cilindros de camisas intercambiables, prolongan indefinidamente la duración del motor.

CIGUEÑAL con rodamientos de bolitas, reducen el consumo de combustible.

CHASSIS extra fuertes

RESORTES semi-elípticos con resortes auxiliares en las ruedas traseras, especialmente para malos caminos.

IGNICION magneto "BOSCH" de alta tensión.

Solicítense oferta a:

Saavedra, Bénard y Cía. Ltda.

SOCIEDAD COMERCIAL

Para Pascua y Año Nuevo

Toda Dueña de Casa

DEBE APROVECHAR ESTA COLOSAL REBAJA DE PRECIOS DEL BUEN

Almacén de M. Aguiló

PUENTE 574, DE UNA SOLA PUERTA, FRENTE A LA CAMPANA DEL INCENDIO

Almacen de M. Aguiló

0.90	El kilo azúcar granulada corriente.
0.50	La lata mermelada surtida.
0.70	La lata arvejitas nuevas.
0.50	La lata tomates al jugo, tamaño grande.
2.20	La lata Aceite Español Carbonell.
0.60	La lata Sardinas Españolas, sin espinas.
0.40	La lata salsa tomate Rubio.
0.45	La lata salsa tomate Santa Inés.
0.35	La lata salsa tomates Larrondo.
2.30	La lata Cocoa Peptonizada.
4.90	La lata Aceite Panisello, de 2 litros.
3.00	Lata espárrafos gruesos, lata de 1,200 gramos.
0.95	Lata duraznos nuevos, partidos.
7.50	La botella Aceite Betus, legítimo.

1.50	Tazas de loza inglesa, lindos colores.
3.50	El kilo azul de Prusia ultramar.
1.00	La lata guindas al jugo, tamaño grande.
1.00	Lata membrillos al jugo, Rubio, tamaño grande.
0.90	La lata membrillos en almíbar, de medio kilo.
1.90	La lata sardinas ovaladas, sin espinas.
2.2	El kilo bacalao sin espinas.
0.55	El kilo chuchoca fresca.
3.00	Botella jarabe surtido.
2.20	Cajoncito dulce membrillo, clase extra.
7.00	La lata ají color español, de 1 kilo.
1.60	Lindas escobas grandes.
4.50	Lata langostas Juan Fernández, frescas.
3.40	Lata lenguas de cordero.
1.20	La lata mermeladas de guindas y frutillas.

4.80	La lata trufas francesas, tamaño grande.
4.00	El litro aceite fino, suelto.
1.15	El kilo arroz Sublime, corriente.
1.20	El 1/2 kilo yerba paraguaya.
0.90	La lata picos al natural.
0.85	La lata lenguas de erizos al natural.
2.40	La lata arenques al natural.
2.60	La lata congrio colorado en aceite.
2.20	La lata ostriones de Tongoy.
5.50	La lata canela molida "Morton".
1.20	El kilo huesillos nuevos de Elqui.
0.80	El kilo higos nuevos.
2.40	La lata pimienta Morton.
0.85	La lata pejerreyes al natural.
0.85	La lata pejerreyes al natural y aceite.
1.20	La lata mermelada de damascos.

Casa M. Aguiló

PUENTE 574

Frente a la campana del incendio

ENVIOS A PROVINCIAS SIN RECARGO ALGUNO

SERVICIO ESPECIAL A DOMICILIO

Teléfono Inglés 1652

Cambio

BANCARIO	$ 40.30
COMERCIAL	40.20

EQUIVALENCIAS DEL CAMBIO

BANCARIO

1 PESETA	1.19.94
1 DOLAR vale	$ 8.65.50
1 FRANCO	0.46.37
1 LIRA	0.37.05
1 NAC. ARGENTINO	8.39.88

PREMIO DEL ORO: 215 o|o

UN PESO PAPEL VALE 5 31|32 peniques

VALOR DE LA £ EN DOLARES Banco Anglo SudAmericano .... 4.70 13|16

LA DEBILIDAD SEXUAL

La Impotencia, la Neurastenia, se curan con

BISMOLAN

TONICO PODEROSO

SE VENDE EN TODAS LAS BOTICAS

BOLSA DE COMERCIO

MOVIMIENTO

Con un mercado más amplio que el de los últimos días abrieron ayer los negocios de la semana en la Bolsa de Comercio.

A pesar que el número de papeles sobre los cuales se negoció fué limitado; la plaza se mostró activa en su movimiento y firme en sus precios, siendo además numerosas las ofertas y demandas.

Sobre bonos se anotaron transacciones por valor de 223,500 nominales.

En letras de cambio se hicieron 3,000 £ a 40.40 para Enero 13.

A la clausura de las 5 los precios se mostraron de franca firmeza y alza.

SUBIERON

Caja 6-1, de 82 1|4 a 83; Caja 8-1|2, de 85 3|4 a 85 7|8; Hipot. Chile, 8_1, de 85 3|4 a 86; Bco. Hipot. Chile, de 576 a 580; Castilla, de 27 a 29 1|2; Volcán, de 35 a 36; Araca, de 300 a 305; Hallada, de 1 1|2 a 2 1|4; Chacaltaya, de 23 1|2 a 28 1|2; Cerro Grande, de 9 1|2 a 11 1|8; Dichas, de 29 1|2 a 30; Disputadas, de 32 a 32 1|2; Huanuni, de 84 a 87 1|2; Patiño, de 305 a 316; Salvador, de 17 1|4 a 19.

BAJARON

Caja 8-1, de 95 a 94 3|4; Bco. Chile, de 207 a 206; Nacional, de 91 a 90 1|4; Loa, de 70 a 60; Perfetti, de 16 a 15; Vallenar, de 45 a 42; Caylloma, de 7 1|4 a 7 1|8; Colquirí, de 11 1|2 a 10 3|4; Gatico, de 7 a 6 3|4; Kala-Uyu, de 46 a 45; Elqui, de 10 1|4 a 10; Oruro, de 29 1|2 a 28; Máfil, de 43 1|4 a 43.

OPERACIONES DE AYER

PRIMERA RUEDA

11000 Caja, 8 1|2, 85 3|4.
11500 Caja, 6-1, 83.
8000 Caja, 8_1.... ... ...
18000 Hipotecario, 8-1, 85 3|4.
10000 Hipotecario, 8-1, F. H., 85 3|4.
17000 Hipotecario, 8-1, 86.
100 Bco. Chile, 206.
50 Bco. Nacional, 90 1|2.
2 Antofagasta, 78 1|2.
200 Antofagasta, Dic. 25, 77 3|4.
500 Salvador, En. 8, 18.
700 Salvador, En. 8, 17 3|4.
100 Salvador, Dic. 25, 17 1|2.
200 Salvador, Dic. 25, 17 3|4.
900 Chacaltaya, En. 8, 24.
400 Chacaltaya, En. 8, 24 1|2.
200 Chacaltaya, Enero 8, 26.
700 Chacaltaya, En. 8, 25 1|2.
600 Chacaltaya, En. 8, 25 1|4.
200 Mineras, 31 1|4.
200 Caylloma, Dic. 25, 7 1|8.
3000 £ En. 13, 40.40.

SEGUNDA RUEDA

21000 Caja, 8-1, 94 3|4.
1000 Id. 8 1|2, 85 3|4.
96000 Id. dI., 85 7|8.
20 Bco. Hipotecario, 580
4 Id. Chile, 206.
45 Gas, 56 1|2.
1300 Electricidad Industrial, 73.
100 Gente Grande, 87.
300 Dichas, Enero 8, 29.
400 Chacaltaya, Enero 8, 26 3|4.
1100 Id. Id., 27.
1200 Cristo, Dic. 24, 7 3|8.
300 Patiño, Enero 8, 310.
100 Dichas, Enero 8, 28 1|2.
100 Oruro, Enero 8, 28.
400 Salvador, Enero 8, 18.
200 Mineras, Enero 8, 31 3|4.

Precios de comprador o vendedor al terminar las ruedas

TITULO	Cantidad	Precio	Cantidad	Precio
BONOS				
Caja 8-1	10000	94¾	....	....
Caja 8-1|2	50	85⅝	30000	86
Hipotecario 8-1	10000	86	....	....
BANCOS				
Chile	100	206	25	206
Español	....	....	4	140
Nacional	....	....	100	91
MINERAS				
Halleda Enero 8	500	2¼	....	....
Araca Enero 8	....	....	100	305
Carolina Enero 8	500	22	500	22¾
Colquirí Enero 8	....	....	500	11
Caylloma Dic. 23	1000	7	300	7¼
Chacaltaya Enero 8	500	27	200	27¼
Dichas Enero 8	....	....	100	28¼
Disputada Enero 8	100	32½	....	....
Gatico Enero 8	500	6¾	200	7
Huanuni Enero 8	100	85	....	....
Huanuni Dic. 25	....	....	100	85
Kala Uyu Enero 8	....	....	200	47
Kelluani Enero 8	200	16	500	17
Patiño Enero 8	100	310	....	....
Máfil Dic. 25	....	....	200	43
Minera Dic. 25	100	31¼	200	31½
Elqui Dic. 25	500	10⅛	500	10¼
Oploca Enero 8	100	139	....	....
Oruro Enero 8	500	28	100	29
San Bartolo	500	2	....	....
Santo Cristo Enero 8	1000	7⅝	....	....
Salvador Enero 8	200	17¾	500	18
Tocopilla Enero 8	200	87	....	....
Tres Puntas	500	1	....	....
Vacas Enero 8	500	2¾	....	....
Presidenta Enero 8	1000	5	....	....
SALITRERAS				
Antofagasta Dic. 25	100	77¾	200	78¼
Lastenia Dic. 25	....	....	200	65¼
Loa Dic. 25	....	....	100	69
Perfetti Dic. 25	....	....	500	15
GANADERAS				
Gente Grande Dic. 25	100	86½	....	....
Fuegos Dic. 25	....	....	40	210
Rupanco Dic. 25	500	20	....	....
Rupanco Enero 8	....	....	500	21
Vallenar	....	....	200	42
INDUSTRIALES				
Gas Santiago	130	56	100	56½
Electricidad Ind.	....	....	100	73
Malvoa	100	10	....	....
Viña Enero 8	500	28	500	28½
Tejido El Salto	200	120	....	....
Feria Izquierdo	....	....	100	100
Volcán Dic. 25	100	36	....	....
Co. Industrial Dic. 25	....	....	200	37
CIERRE A LAS 5 P. M.				
Cambio	....	40.00	....	40.20
Oro	....	214.00	....	215.00
Libras por oro	....	12.70	....	12.80
Dichas Enero 8	....	30	....	....
Salvador Enero 8	....	19	....	....
Chacaltaya Enero 8	....	28½	....	....
Patiño Enero 8	....	316	....	....
Huanuni Enero 8	....	87½	....	....
Santo Cristo Enero 8	....	7⅝	....	....
Antofagasta Enero 8	....	78½	....	....
Carolina	....	22½	....	....
Elqui Enero 8	....	10	....	....
Araca Enero 8	....	305	....	....
Oploca Enero 8	....	161	....	....

NO HAY OTRA

"PHILIPS"

Será siempre la lamparilla predileca por su hermosa luz blanca y pura, por su duración y economía

En venta en todas las casas del ramo.

IMPORTADORES:

MORRISON & Co. - SANTIAGO

LA UNION NACIONAL

Compañía de Seguros Generales

TRASLADO SUS OFICINAS A

BANDERA 239

25—D

OPERACIONES EN VALPARAISO

PRIMERA RUEDA

200 Viñas, Enero 8, 28.
1400 Salvador, Enero 8, 18.
200 Salvador, Enero 8, 18 1|4.
100 Chacaltaya, Enero 8, 24 3|4.
100 Kala_Uyu, Enero 8, 45.
300 Chacaltaya, Enero 8, 25.
18000 Caja, 8-1|2, 86.
24000 £, Enero 13, 40.40.

ORO

Vendedor, 215; comprador, 214.50.

CAMBIO

Vendedor, 40.20; comprador, 40.

LETRAS POR ORO

Vendedor, 12.80; comprador, 12.70.

SEGUNDA RUEDA

100 Antofagasta, Enero 8, 78 3|4.
400 Viñas, Dic. 25, 27 3|4.
100 Viñas, Enero 8, 28.
100 Antofagasta, Dic. 25, 78.
100 Antofagasta, Enero 8, 78 3|4.
400 Chacaltaya, Dic. 8, 27.
100 Cerro Grande, Enero 8, 11.
200 Id. Id., 11 1|8.
40000 Caja, 8-1|2, 86 1|4.
1000 Chacaltaya, Enero 8, 27 1|4.
500 Colquiri, Enero 8, 10 3|4.
1000 Castilla, Enero 8, 29 1|2.
300 Gatico, Enero 8, 6 3|4.

ORO

Vendedor, 214; comprador, 213.50.

CAMBIO

Vendedor, 40.20; comprador, 40.

LETRAS POR ORO

Vendedor, 12.80; comprador, 12.70.

INFORMACIONES DE SOCIEDADES ANONIMAS

DIVIDENDOS, CITACIONES, CIERRE DE REGISTROS

GAS DE VALPARAISO Co.— El plazo para la suscripción de las nuevas acciones para los residentes en el país desde el 13 al 28 de Noviembre y para los en el extranjero desde el 13 de Noviembre al 12 de Enero de 1925, dando aviso por escrito a la Co. Vencido este plazo la Compañía dispondrá de las acciones no suscritas. El pago de las nuevas acciones por el valor nominal de $ 50 debe hacerse en Aldunate 460, Valparaíso antes del 31 de Diciembre de 1924.

ANTRACITA DE QUILACOYA COMUNIDAD.—Cita a reunión para el 28 de Diciembre en Huérfanos 1310

ARACA Soc. EMPRESA DE ESTAÑO DE.—Anuncia su dividendo N.o 11 de sh. 3 por el 5 de Enero por intermedio del Banco Edwards. Cierra su registro del 20 de Diciembre al 5 de Enero.

CHILENA DE ELECTRICIDAD LTD. Co.— Cita a junta general ordinaria para el 31 de Dic. en Sto. Dgo. 789. Cierra su registro desde el 12 al 31 de Diciembre.

FORTUNA COMUNIDAD MINERA LOA — Cita a junta general ordinaria para el 26 de Diciembre, en Bandera 131, of. 4.

COLQUIRI Co. DE MINAS DE.— Segunda citación a junta general extraordinaria para el 23 de Diciembre. Cierra su registro del 13 al 24 de Dic.

CREDITO REGIONAL DE CHILE, Sec DE SEGUROS GN. — En conformidad a los estatutos, la junta liquidadora ha acordado cobrar la última cuota de $ 20 que debe ser pagada en Huérfanos 840

METALURGICA CHILENA SOC. —cita a junta general extraordinaria para el 27 de Diciembre en Huérfanos 1112. Tratar sobre la disminución de capital o la prórroga del plazo para enterarlo.

PUQUIOS EN LIQUIDACION Co. MINERA. — Cita a junta general extraordinaria para el 22 de Diciembre en la oficina señores Duncan Fox y Co., Valparaíso. Dar cuenta de la liquidación, etc.

CAUPOLICAN Co. PETROLIFERA DE. — Cita por tercera vez a sus miembros para el 24 de Diciembre en "El Mercurio" de Santiago. Cierra su registro del 16 al 26 de Diciembre.

ACONCAGUA Co. MINERA DE. —Cita a junta general ordinaria y extraordinaria para el 3 de Enero, en Ahumada 17.

Cierra su registro del 30 de Diciembre al 3 de Enero.

SOFIA SOC. SALITRERA EN LIQUIDACION. — Cita a junta general para el 27 de Diciembre, en Teatinos 247, Santiago. Dar cuenta estado liquidación.

RIO CISNE SOC. GANADERA.— Para los efectos de proceder al canje de acciones por las de la Sociedad Ganadera Cisne. Cierra su registro definitivamente el 26 de Diciembre.

COQUIMBO COMUNIDAD MINERA. — Cita a junta general extraordinaria para el 24 de Diciembre en Teatinos 254, oficina

GAS DE SANTIAGO Co. DE CONSUMIDORES DE—Para los fines del dividendo cierra su registro del 28 al 31 de Diciembre.

CISNES SOC. GANADERA.—Cita a junta general extraordinaria para el 29 de Diciembre en "El Mercurio", con el objeto de elegir directorio definitivo.

CERVECERIAS UNIDAS Co.— Anuncia con dividendo provisorio de $ 1.50 para el 29 de Diciemebre por intermedio del Banco Edwards y Co.

PATIÑO MINES ENTERPRISES CONS. — Cita a junta general extraordinaria para el 27 de Enero en Broodway 111 (Room 1814) New York, N. I. U. S. A. Cierra su registro del 28 de Dic. al 27 de Enero.

CHARAHUILLA COMUNIDAD. — Cita a reunión para el 2 de Enero, en "El Mercurio", objeto imponerse de la marcha del negocio.

ARAUCANA Co. CARBONIFERA LA. — Cita a junta general extraordinaria para el 30 de Diciembre en Blanco 1019, Valparaíso. Tratar y resolver modificación artículo 4.o estatutos.

FERROCARRIL ELECTRICO DE SANTIAGO A SAN BERNARDO.— Cita a junta general ordinaria y extraordinaria para el 29 de Diciembre en Gálvez 81. Memoria y Balance del semestre terminado en 31 de Agosto y reforma de Estatuto.

SANTA RITA DE CHAÑARCILLO Co. MINERA. — Cita a junta general extraordinaria para el 29 de Diciembre en Cámara Nacional de Comercio de Valparaíso, Blanco 795. Cierra su registro del 19 al 29 de Diciembre.

ELECTRICIDAD DE VALPARAISO Co. — Cita a junta general extraordinaria para el 27 de Diciembre en Blanco 111, Valparaíso. Memoria y Balance ejercicio 1924-24.

ASTURIAS Co. SALITRERA. — Anuncia un dividendo provisorio de £ 2 para el 27 de Diciembre, por intermedio del Banco Español.

ALIANZA DE TALTAL COM. Co. SALITRERA.— Cita a junta general extraordinaria para el 5 de Enero, en Prat 26, Valparaíso. Cierra su registro desde el 22 de Diciembre al 5 de Enero.

GENERAL DE CONSTRUCCIONES Co.—Cita a junta general extraordinaria para el 20 de Enero, en Bandera 575. Reforma de estatutos.

ANTOFAGASTA Co. DE SALITRES DE —Anuncia su dividendo N.o 155, de $ 1.75. para el 9 de Enero, por intermedio del Banco de Chile. Cierra su registro del 23 de Diciembre al 9 de Enero.

PAPEL Y CARTON FABRICAS NAC. DE—Cita a junta general extraordinaria para el 30 de Enero, en Prat 173, Valparaíso.

GUIA OFICIAL DE CORREDORES DE LA BOLSA DE COMERCIO

Compra - Venta de Acciones, Oro, Bonos; Préstamos Hipotecarios.

BALBONTIN Y HEFFMAN
Edificio Ariztía, 4.o piso

BARROS GONZALO
Bandera N.o 149

BEZANILLA VICTOR
Huérfanos N.o 1169

BORDALI y Cía.
Moneda N.o 1115.

BORIES Y RAUL
Calle La Bolsa N.o 52.

DIAZ Y LLONA
Huérfanos N.o 1165

CAZTELU FAUSTINO
Calle New York N.o 68.

JARAS D. V., ISMAEL
Calle Club de La Unión No 106

MONTT FRANCISCO
Bolsa de Comercio Oficina N.o 23

RIO. [illegible] DEL
Calle Club de La Unión N.o 1085

SUBERCASEAUX FRANCISCO
Bandera N.o 73

SU[illegible] DIEGO
Bandera N.o 69

URETA RAIMUNDO
Bandera N.o 185

VALDES RICARDO
Calle La Bolsa. N.o 84

VILLA[illegible] FLORENCIO
Calle La Bolsa N.o 82 Tel. 2664

WILSON E HIJO PEDRO
Calle Club de La Unión N.o 107.

ZUÑIGA D., ARMANDO
Bandera N.o 60

H. [illegible] Cía.
Santiago: Calle La Bolsa 71. Casilla 2394
Valparaíso: Edificio Banco Anglo Sur Americano Casilla 825.

SIRENA
LA SIRENA

CIGARRILLOS SIRENA
CALIDAD SUPREMA 0.60

CLUB DE LA UNION

NUEVOS SOCIOS

Desde esta fecha y sólo hasta el 31 del presente, queda abierta en la Secretaría del Club la inscripción para adquirir derechos de socios de la nueva emisión que quedan disponibles.

EL DIRECTORIO.

Santiago, Diciembre 3 de 1924.

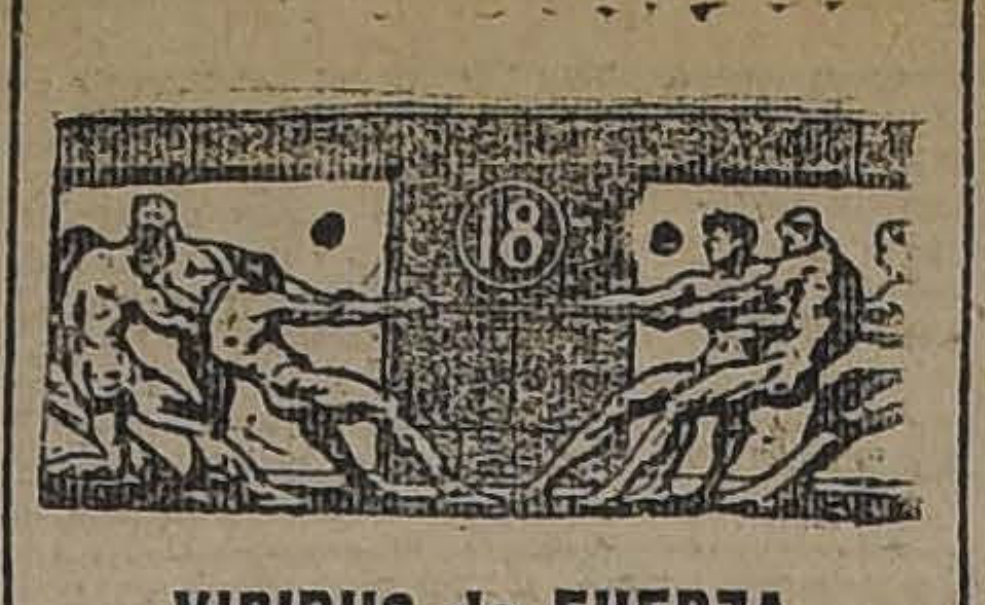

VIRIBUS da FUERZA

(Tónico a base de carne)

COTIZACIONES DE METALES

Cablegrama sobre cotizaciones de metales correspondiente al de ayer:

Al contado:
Estaño, £, 265. Subió, 3.15.0.
Cobre Standard, 66.10.0. Subi, 0.15.0.
Plata d., 32 5|16. Bajó, 1|8.

A plazo:
Estaño, 268.10.0. Subió, 3.15.0.
Cobre Standard, 67.10.0. Subió, 0.12.6.

BOLSA COMERCIAL DE CHILE

PRIMERA RUEDA

10000 Hipot. 8-1 o|o, 85 3|4
100 Chacaltaya, Enero 8, 27 1|4
200 Santo Cristo, Enero 8, 7 3|8
100 Santo Cristo, Enero 8 3|8
200 Santo Cristo, Enero 8, 7 3|8
300 Santo Cristo, Enero 8, 7 3|8
200 Santo Cristo, Enero 8, 7 3|8
500 Santo Cristo, Enero 8, 7 1|2
100 Santo Cristo, Enero 8, 7 1|2
100 Salvador, Enero 8, 18
100 Santo Cristo, Enero 8, 7 1|2
200 Santo Cristo, Enero 8, 7 1|2
200 Santo Cristo, Enero 8, 7 1|2
500 Santo Cristo, Enero 8, 7 1|2

SEGUNDA RUEDA

100 Dichas, Enero 8, 28 3|4
100 Dichas, Enero 8, 29
100 Salvador, Enero 8, 18 1|8
100 Santo Cristo, Enero 8, 7 1|2
2000 Santo Cristo, Enero 8, 7 1|2
2000 Santo Cristo, Enero 8, 7 1|2
100 Salvador, Enero 8, 19
100 Salvador, Enero 8, 19
100 Salvador, Enero 8, 19 1|4
100 Salvador, Enero 8, 19 1|4
100 Fortuna, Dic. 25, 9.90
100 Fortuna, Enero 8, 10

TATTERSALL

PRECIOS CORRIENTES EN LA FERIA DEL 22 DE DICIEMBRE DE 1924

Teneros de pie, desde $ 51 a 126.

Tenreros de 1 año, desde 44 a 102

Novillos d 2 años, a mdia gordura, desde 142 a 210.

Novilos de 2 años, flacos, desde 104 a 188.

Novillos de 3 años a media gordura, desde 280 a 322.

Novilos de 3 años flacos mestizos, desde 198 a 256.

Novilos de 3 años, flacos del país, 160 a 222.

Bueyes flacos mestizos, desde 268 y 302.

Bueyes flacos del país, 140 a 225.

Bueyes de trabajo, desde 270 a 440.

Vaquilas de 1 1|2 año, desde 82 a 145.

Vaquilas de 2 años, desde 110 a 180.

Vaquillas de 3 años, desde 192 a 275.

Vacas flacas mestizas, desde 158 a 246.

Vacas flacas del país, desde 92 a 175.

Vacas paridas a media gordura, desde 250 a 390.

Vacas paridas flacas, desde 120 a 238.

Avejas, desde 10 a 24.50,

Corderos, desde 19 a 23.

GANADO GORDO

Ventas al paso, al martillo y el privado:

Novilos tipo embarque, de $ 1.04 a $ 1.07 el kilo.

Novillos de 0.74 1|2 a 1.04.

Bueyes de 0.70 a 1.12

Torunos, de 0.60 a 0.85 1|2

Vacas de 0.75 1|2 a 1.08

NOVILLOS

20 A $ 1.07 con 8900 kilos
19 A 1.05 1|2 con 9000
200 A 1.04 con 10540
200 A 1.00 1|2 con 9600
20 A 0.96 1|2 con 9990
20 A 0.96 con 8720
20 A 0.95 1|2 con 9060
20 A 0.95 con 9312
21 A 0.95 1|2 con 10690
20 A 0.94 con 8536
21 A 0.92 con 10280
22 A 0.90 con 9410
16 A 0.89 1|2 con 6970
20 A 0.87 1|2 con 9660
20 A 0.85 1|2 con 8888
22 A 0.82 1|2 con 7830
20 A 0.81 con 7792
23 A 0.78 con 7230
20 A 0.77 con 7706
14 A 0.74 1|2 con 4544

VACAS

17 A $ 1.08 con 7600 kilos
21 A 1.05 1|2 con 8780
8 A 0.97 con 3354
10 A $ 0.93 1|2 con 4050
20 A $ 0.92 1|2 con 85 00
15 A 0.90 con 6620
22 A 0.88 1|2 con 8520
16 A 0.87 1|2 con 6680
12 A 0.85 con 4638
10 A 0.82 3560
22 A 0.81 1|2 con 7300
26 A 0.79 con 8270
12 A 0.77 con 4330
26 A $ 0.76 con 83 10
15 A 0.75 1|2 con 5190
15 A 0.75 con 6224

BUEYES

7 A $ 1.12 con 5220 kilos
16 A $ 1.02 1|2 con 10560
9 A 1.02 con 4650
10 A 1.02 con 6620
9 A 0.75 1|2 con 4238
11 A 0.74 con 5270

MATADERO PUBLICO

ENCIERRA DE HOY

Ganado mayor		Ganado menor	
Bueyes	37	Corderos	1,099
Novillos	145	Cerdos	181
Vacas	251	Cabros	20
Quedados vivos	4	Terneros	185
En vara	52		
Total	489	Total	1,485

PRECIOS DE LAS CARNES

	El Kilo		
Carne de buey, de 1.a	1.50	a	1.50
Id. id. de 2.a	1.35	a	1.45
Id. id. de 3.a	0.40	a	1.20
Carne de novillo, de 1.a	1.50	a	1.60
Id. id. de 2.a	1.35	a	1.45
Id id. de 3.a	0.40	a	1.20
Carne de vaca	1.50	a	1.60
Id. id. de 2.a	1.35	a	1.45
Id. id. de 3 a	0.40	a	1.20
Carne de cordero, 1.a		a	1.70
Id. id. de 2.a	1.30	a	1.50
Id. id. de 3.a	0.80	a	1.20
Carne de ovjena, de 1.a	1.00	a	1.10
Id. id. de 2.a	0.80	a	0.90
Id. id. 3.a	0.50	a	0.70
Carne de cerdo, de 1.a	2.20	a	2.30
Id id. de 2.a	2.00	a	2.10
Id. id. de 3.a	1.70	a	1.90
Grasa en rama	2.20		
Sebo de ovejuno	1.20	a	1.30
Cuero de buey	1.60	a	1.70
Id. de novillo	1.50	a	1.60
Id. id. vaca	1.50	a	1.60
Id. id. ovejuno pesos docena	72.00	a	120

SE COMPRA

Y SE ARREGLA CUALQUIERA DENTADURA POSTIZA

Usada o quebrada; compostura en el mismo día. Cómprase también dentaduras viejas o quebradas, pagando hasta $ 10 por diente y mucho más y cualquier joya usada, oro y platino.

PAGO EL MEJOR PRECIO

TALLER ROSAS 1189

TRIBUNALES DE JUSTICIA

MOVIMIENTO HABIDO EN 22 DE DICIEMBRE DE 1924

Corte Suprema

Acuerdos y examen de abogados

Borradores de sentencias: El señor Figueroa entregó en la causa de Zabaleta con Jaramillo; el señor Cisternas en la causa Román, nombramiento compromisario; el señor Vargas en la causa de Salas con Addad; y el señor Santa Cruz en las causas de Fisco con López y Bonnet con Hevia.

Examen de abogados.— Fueron aprobados y prestaron el juramento legal, los siguientes señores, con las memorias que se expresan:

Don Hugo Valdés Morandé, "Estudio de la ley sobre contribución de herencias y donaciones y del decreto reglamento respectivo";

Don Ramón Vargas Lafrentz, "Minería y los derechos del minero".

Causas falladas de acuerdo: Contra Emilio Gheisi Ortiz, sin lugar forma; redactor señor Donoso; Juan Cox Pavez con Juan Brown y herederos, sin lugar fondo; redactor señor Santa Cruz.

Corte de Apelaciones

1.a Sala.— Lunes 22.— Relator señor Varas O.

1. Rosa Mandujano con Benjamín Concha, pendiente.

2. Antonio García con José Eliseo Gormaz, pendiente.

Secretario, el señor Alcalde.

Alegaron: don Horacio Muñoz con don Washington Bannen, en la 1.a; don Narciso Sepúlveda por la revocación, en la 2.a

Fallada de acuerdo: García con el Fisco.

2.a Sala.— Relator señor Videla

No se vió ninguna. La Sala se ocupó de las causas en acuerdo.

TERCERA SALA

Lunes, 22.—Relator Sr. González CAMPOS

1 Andrés Antolisei con Municipalidad de Santiago, confirmado;

2 Luisa Olguín con Empresa de los Ferrocarriles del Estado, pendiente;

3 Josefina Hernández de C. con Alberto Cabezón, retenida;

Secretario el señor Fabres.

Alegaron: Don Andrés Antolisei con don Gustavo Cano, en la 1.a; don Víctor Palominos y don Ramón L. Henríquez por la reovcación, en la 2.a; y don Humberto Salgado por la aprobación, en la 3.a.

De acuedo Cervantes contra Zamorano, revocada.

Cuarta Sala.— Relator señor Mac-Iver

1. Cristina Subercaseaux de Concha, aprobación nombramiento árbitro, acuerdo; 3. Martín Alujas, recurso de hecho, ha lugar; 4. Clodomira Pérez de Valenzuela v. de C. contra Santiago Serra y otros, confirmada con declaración.

No vistas las demás.

Alegaron:

En la 1.a, don Alberto Elgueta con don Lindor Pérez G.; en la 3.a, don Francisco del Piano, por el recurso; en la 4.a, don Juan Miguel Ramírez, revocando.

QUINTA SALA

Lunes 22 Diciembre.—Relator señor Bornales

1 Contra Luis Silva y Abelardo Macid, confirmada y revocada;

5 Charles Semon y Cía Ltda. con A. Falabella, confirmada;

6 Istías Carvacho con Benito de la Fuente, en acuerdo;

7 Nicomedes Ossa P. con Ramón Nieto, pendiente;

9 Alberto Cumplido con Esmeralda Zenteno de León y otros;

11 Gustavo, Fernando y Guillermo Varela Vásquez contra Victoriano y Rosa Varela id;

Secretario, el señor Alcalde.

Alegaron, don Horacio Walker con don Enrique Barbosa, en la 1.a; Don José Alarcón con don Ramón S. Jiménez, en la 6.a; don Salvador de la Vega con don Hernán Castillo, en la 7.a.

De acuerdo, Wilson con Beltrán, revocada; y Severino Hnos. con Wallace, id.

FABRICACION

DE PUERTAS, VENTANAS Y GALERIAS DE TODAS CLASES

hace y tiene listas para entrega inmediata

'LA REPUBLICA"

Barraca y Fábrica de Maderas

DOMEYKO 2354
TELEFONO 182 PARQUE

GRATIFICACION

Se dará a la persona que entregue paquete con guías SOCIEDAD ANONIMA "JAHUEL".

Repartidor:

Santa Isabel 115

23—D

COMPRO AUTO

HUDSON O BUICK

último modelo, 5 asientos.

CASILLA 3778

LA ASOCIACION DE COMERCIANTES EN EL RAMO DE HOTELES, RESTAURANT Y BARES

cita a reunión general para el día 23 del presente, a las 3 P. M., en su local, Estado 250, 4.o piso.

Tabla de la sesión:

1.o Balance general de la Sociedad;
2.o Dar cuenta de la reforma de la Ley de Alcoholes.
3.o Entrega de los carnets a los socios;
4.o Nombrar las comisiónes de Cuentas y Propaganda.

Se ruega a los socios asistir a esta reunión; los que no tengan firmados los registros y también a los comerciantes que no sean socios, para que ingresen a ella, con el fin de que nos unamos una vez por todas, para defender nuestros intereses y nuestros derechos ante la nueva ley.

EL SECRETARIO.

Qué infierno!

ENFERMEDADES DE LAS MUJERES!

Qué Sufrimientos Horribles!

Palpitaciones y Ahogo en el Corazón, Falta de Aire, Cansancios, Sofocaciones, Ahogo en la Garganta, Falta de Sueño, Falta de Apetito, Incomodidades del Estómago, Ventosidades en el Vientre, Mareos, Desarreglos, Pesadez, Punzadas y Dolores de Cabeza, Dolores en el Pecho, Dolores en la Espalda, Dolores en las Caderas, Punzadas y Dolores en el Vientre, Vahidos, Temblores, Excitaciones Nerviosas, Oscurecimiento de la Vista, Desmayos, Desvanecimientos, Zumbidos en los Oidos, Vértigos, Ataques Nerviosos, Estremecimientos, Escozores Súbitos, Calambres y Debilidad de las Piernas, Sudores Fríos o Abundantes, Escalofríos, Entumecimientos, Sensación de Calor en diferentes partes del Cuerpo, Ganas de Llorar sin tener Motivos, Falta de Memoria, Decaimiento de Cuerpo, Falta de Animo para hacer cualquier Trabajo, Frío en los Pies y en las Manos, Manchas en la Piel, Ciertas Comezones, Ciertas Toses, Ataques de Hemorroides, etc. Todo esto puede ser causado por las Inflamaciones de ciertos Organos Internos!!

Cuando ciertos Organos están enfermos todo el Organismo de la Mujer se resiente fuertemente!

A veces la pobre enferma piensa que está sufriendo de muchas Enfermedades, sin saber cual es la verdadera causa de todo esto!

Trátese! Trátese!

Use Regulador Gesteira!

REGULADOR GESTEIRA es el Mejor Remedio para el Tratamiento de Inflamaciones Uterinas, la Debilidad, la Anemia, la Palidez y la Amarillez de las Jóvenes, las Hemorragias, los Dolores y Cólicos de los Ovarios, los Períodos Excesivos y muy fuertes o muy demorados, los Dolores y la Falta del Período, la Suspensión, el Período Insuficiente, la Histeria y los Ataques Nerviosos, las Flores Blancas, las Hemorroides y los más Peligrosos Desarreglos de las Señoras!

Empiece hoy mismo a usar Regulador Gesteira!

* * *

De Venta en todas las Farmacias y Droguerías.

Alambre Negro 14 PARA PASTO

Pidan Precios

Duncan Fox y Co.

Santiago - Valparaíso - Concepción

AVISOS ECONOMICOS

AVICULTURA Y CULTIVOS

PARA AVES: SANGRE SECA, HUESO molida, conchuela, harina-linaza, vende: Morandé 720. 23—D

50 GALLINAS MESTIZAS, POniendo 8 y 10 pesos. Libertad 1502. D-22

SE VENDE TODA LA FRUTA DE una Quinta de Recoleta. Tratar: Recoleta 2017. D-23

VENDO BAMBU EN MACETERO. Eyzaguirre 743. D 24

SE VENDEN PLANTAS. SAN Francisco 323. D-31

AUTOMOVILES Y CARRUAJES

ESCUELA PRACTICA DE CHAUFfeurs Mecánicos. Cursos rápidos, enseñanza por sus dueños, varias marcas. Vicuña Mackenna 448-56. M 23

VENDO GONDOLA FORD, 18 PAsajeros. Tratar: Diez de Julio 1652, de 12 a 1. D-26

AUTOMOVIL OVERLAND EN PERfecto estado, magneto Boch, forros, cámaras y capota nuevas. Se vende muy barato. Garage Yungay Herrera 790. 24—D

$ 148 Y 230. ARRIENDASE CASAS Unión Americana 576 23—D

VENDESE CAMION DE CARGA 3½ toneladas garantido. Sotomayor 65 23—D

DESEO ARRENDAR FORD POR entrega, pudiendo pagar anticipado hasta una semana; o me ofrezco como chauffeur para góndola o particular. Maestranza 1260, Miguel Díaz. 23-D

CARRETELA GRANDE, FIRME cerrada, véndese con o sin caballo. Av. Ecuador 3593. 23-D

VENDO CAMION DOS RUEDAS Con arneses, y un caballo, se da a prueba. Castro 288. D-24

NEUMATICOS! COLOSAL BARAtura 30x3 1|2, $ 60, de cuerda muy reforzados, 100. Brasil 25-B. 23-D

COCHE CUNA Y PASEO, BUEN estado, vendo. Delicias 3571. 24-D

VICTORIA IMPORTADA, ESPACIOsa. Carreras 208. D-24

VENDO GONDOLA FORD CASI REgalada. Verla Recorrido Carmen Lira N.o 4964. D-23

VENDO DOS CARRETONES AREneros con entrega. Tratar: Cuevas N.o 1619. D-24

VENDO DE OCASION COCHE-CUna importado. Tratar: San Pablo 3496. D-23

SE VENDE UNA CARRETELA camión grande, casi nueva. Independencia 870. D-24

COCHECITO O CARRETITA CHIca para caballito chilote, compro. San Diego 142. D 24

CARRETELA DOS CABALLOS Y carretón mano vendo. Andes 4011. D 24

AUTOMOVIL STANDARD INGLES, carrocería sport, de lujo, cinco asientos, garantido, vendo de ocasión. Ver lo Providencia 1152. 24—D

FORD VENDO REGALADO POR urgencia. Delicias 807, Joyería. D 24

GONDOLA N.o 5773 CON RECORRIdo Carmen-Lira, se vende de gran ocasión o se arrienda con garantía. Verla en los paraderos Mapocho. Plaza Bogotá.

FORD LANDAULET CHASSIS nuevo, especial para médico, hombre de negocios, etc., realiza. Exposición de Automóviles. Delicias 1327. D-26

WESCOTT TURISMO, 7 ASIENTOS, en perfecto estado de marcha. Coche de alta calidad, se vende en solamente $ 9,000. Exposición de Automóviles Delicias 1327. D-26

PACKAR TWIN SIX 4 ASIENTOS, ruedas de discos, capota victoria, magnífico coche en sólo $ 16,000. Exposición de Automóviles. Delicias 1327. D-26

EXPOSICION DE AUTOMOVILES, Delicias 1327. Ofrece automóviles de ocasión a precios de verdadera oportunidad. Todos los coches absolutamente revisados y en perfecto orden de marcha. Facilidades de pago. $ 3,000 a $ 3,500, chassis Ford, camión hilo sin fin, en perfecto orden de marcha. Exposición de Automóviles. Delicias 1327. D-26

VENDO BICICLETA. NEGRETE 2317. D-24

VENDO OCASION CAMION CUATRO ruedas, de lanza con arneses, para dos caballos. San Pablo y Lourdes, Carrocería.

GRAN OCASION, VENDO CARROcería góndola lista para montarla. Independencia 1443. 24-D

SE VENDE UNA BICICLETA PEUgeot. Tratar calle Carreras 750. 25-D

REGALO FIAT CERRADO POR viaje a Europa. Verlo a toda hora. Cochrane 168. 25-D

¡CAMIONES, AUTOBUSES FORD! Ofrezco repuestos legítimos; forros cámaras, bencinas, aceites, grasas, parafina. Despáchanse pedidos para chacras, establecimientos comerciales. San Pablo 3236. E 15

VENDO CARROCERIA GONDOLA en $ 800. Mapocho 1980. D 24

COMPRO GONDOLA FORD, PERfecto estado, nueva, al contado 1,500 pesos, saldo por mensualidades, doy garantía hipotecaria, propiedad urbana, indicar precio condiciones: H. Sepúlveda C., Correo Central.

$ 900 VENDO CAMION PARA REparto de bodega. Gálvez 1348.

VENDO, PERMUTO, BARATISIMO, espléndido automóvil turismo, siete asientos. Catedral 2257. Dic.-23

VENDO UNA CARRETELA APErada con caballo. Grande. Cueto 1262. D-25

MAGNETO BOSCH, LEGITIMO, casi nuevo, cuatro cilindros, vende $ 350. Riquelme 69, de 1 a 2 1|2 P. M. 24-D.

VENDESE CARRETELA, COCHEcisto. Esperanza 27. 24-D.

COMPRO PATENTE AUTO PARticular, arriendo. Independencia 936. 24-D

BICICLETAS PARA CABALLEros y señoras, véndese usadas en perfecto est do, gran ocasión. Huérfanos 710, llegar Claras. Aug. O. Bohme & Cía.

GOMAS PARA COCHES DE GUAgua, ofrece constantemente Agu. O. Bohme & Cía. Huérfanos 710, llegar Claras.

AUTOMOVIL SPORT, VENDO O cambio por turismo. Delicias 1327.

2,000 AUTOMOVIL FORD, CARROcería sport, dos asientos, ruedas alambre, ocasión. Olivares 1440. 24-D

VENDO BARATISIMO 3 CARRETElas, cochecito de cuatro ruedas, elegante livianito, otro para campo. Victoria aperada, bonito automóvil particular, también cámbialo por sitio. Patricio Lynch 886. 24-D

VENDO CARROCERIA GONDOLA Ford 500 pesos 20 pasajeros. Esmeralda 673. 24-D

CABRITA 5 RESORTES FLAMANte con arneses vendo en $ 1,000. Brasil 31.

VENDO CARRETELA CON CABAllo. Negrete 2317. D-24

VENDO CARRETON APERADO, tipo panadero, con bonito caballo. 21 Mayo 879. D-24

COCHE MARQUES, NUEVO, LLANtas goma. Vendo, Sazié 2970.

ARRIENDOS (Necesitan)

DESEO ARRENDAR CASA CHICA central hasta trescientos pesos. Castro 579 23—D

NECESITO CASA-QUINTA GRAN de doce habitaciones fuera dependencia, cánon hasta $ 500.— Contrato dos años. Barrio entre Providencia, Los Leones y Av. Irarrázaval cerca de carros. — R. N., casilla 7571. 31—D.

MATRIMONIO EXTRANJERO NEcesita quinta chica, barrio Providencia o Ñuñoa, mínimum un año. Ofertas indicando canon. Dirigirse Emperador. Hipódromo Chile 1260. D 25

NECESITASE CASITA O DEPARtamento con arboleda en Ñuñoa, Macul o Los Guindos. Dirigirse Manuel Rodríguez 472.

CASITA QUINTA TOMO EN arriendo, sin muebles. Precio y ubicacion: Casilla 7586, V. S. 24—D

NECESITASE LOCAL CENTRAL para cigarrería. Tratar: Marcoleta 474. 25-D

ARRIENDOS (Ofrecen)

ARRIENDASE CASA PARA INDUStria o posada 20 x 70 mts. Club Hípico 1813 B. Encalada 2511 24—D

EN BASCUÑAN GUERRERO NO. 1409 se arriendan cómodas y ventiladas casitas para 1o. de Enero 25—D

$ 350, 400 ARRIENDO ESPLENDIdos altos recién terminados, Avenida Matucana 818. Tratar: Santa Rosa 823. 23-D

$ 250. ARRIENDO COMODO CHAlet para matrimonio de poca familia Verlo de 9 a 11 A. M. Tratar Carmen 474 23—D

CASA EXTENSA CENTRAL CON galpón parrón, y gran gallinero doy en arriendo $ 420. Tocornal 258. D-24

ARRIENDO LAS CASAS MUY CENtrales, flamantes, ampliamente asoleadas: Santo Domingo 1219 y 1227 Cánones $ 900. y $ 700. Tratar: Estado 250 Oficina 1. D-26

$ 200 CASA 7 PIEZAS, HALL DEpendencias luz eléctrica. Rengifo 751. D-26

ARRIENDO PIEZAS Y LOCALES negocio. San Pablo 1549. D-25

$230 ARRIENDASE CASA PEDRO Oña, 81 entre Vicuña Mackenna e Irarrázaval, perfecto estado, recien pintada, empapelada. Seis piezas buenas patios, dependencias. Electricidad. D-23

ARRIENDASE DEPARTAMENTO independiente poca familia o matrimonio sin niños. Moneda 1035. D-26

$ 200 GORBEA, PATIO. CARRERAS 208. D-24

ESPLENDIDO DEPARTAMENTO independiente con dos piezas a la calle, baño, luz eléctrica en casa honorable sin pensionistas. San Isidro 563. D-23

DEPARTAMENTO CALLE, arriéndase. Delicias 1164. D-25

$ 250 ARRIENDO COMODO CHALET para matrimonio de poca familia, Cuevas 1271. Verlo de 9 a 11 A. M. Tratar: Carmen 474. D-24

ARRIENDO LOCAL, BRASIL 17, prefiero quien me compre pequeña instalación, préstase sastrería u otro negocio. D-23

SE ARRIENDA UN DEPARTAMENto de 4 piezas en los altos a persona sin niños. $ 120. Chacabuco 1219. 23-D.

$ 350 ARRIENDO MAESTRANZA 174. casa chica, aseada. Tratar: Maestranza 176. D-28

$ 350 CASA ALTOS, RECIEN REfaccionada, 10 espléndidas piezas. Gorbea 2878. I. Alfonso. Delicias 159. 23—D

GRANDIOSO LOCAL CENTRAL para industria o casa mayorista, arriendo toda o en partes. Hay tienda, casa habitación, talleres en dos pisos. Superficie total: 2,000 metros, calle Merced 286-388, con salida a Rosal 381. Tratar con Félix Mondini, Huérfanos 1175, de 5 a 7 P. M. 27-D

$ 36 MENSUAL PIEZA, GRAN PAtio para lavandera y corredor. Bascuñán Guerrero 1245. Cité. 30-D

PASTELERIA, ESPLENDIDO LOcal para pastelería, al lado teatro, arriéndase a persona disponga de capital. Tratar: Teatro Colón, de 6 a 11 P. M.

DEPARTAMENTO CENTRAL, TRES balcones altos, calle, arriéndase barato. Esperanza esquina Compañía 405.

130 SEVILLA 1305, ALTOS FLAmantes, decorados, una cuadra de Independencia.

ARRIENDASE LA CASA HUERfanos 3045, siete piezas, gas, luz eléctrica.

CASAS CINCO PIEZAS HIGIENIcas, arriéndase gas, uz, Cité. Huérfanos 3047.

$ 80 CASITA 4 PIEZAS, 2 PATIOS, calle Atacama 3045. Pasaje Farías, entre Maipú y Herrera. 30-D

$ 350 CASA 7 PIEZAS, COCINA, luz eléctrica, alcantarillado, parrón, patio grande, Cochrane 1451.

CASA MODERNA, CONFORTABLE, flamante, arriendo $ 350. Consta: 3 dormitorios, comedor, escritorio, baño, hall, cocina. Hay gas, electricidad. Verla y tratar: 1-5, Libertad 455. 24-D

ARRIENDASE CASA COMODA Av. Espaja 174. Tratar ahí mismo. 25-D

EN AGUSTINAS 613, ARRENDAmos bonita casa habitación. Tratar con sus dueños en Huérfanos 955, Casa Turri.

DEPARTAMENTO CUATRO PIEzas y servicios arriendo. Nataniel 149.

ARRIENDO ESPLENDIDO DEPARtamento. Agustinas 829.

ARRIENDO PIEZA AMOBLADA puerta independiente. Bellavista 149.

ARRIENDASE SALON GRANDE apropiado sociedad. San Diego 1556. 24—D.

MUDANZAS EJECUTO PERSONALmente en autocamión, a precios económicos. Viajes al campo rápidos y seguros. Estado 265. Teléfono 5019. D-25

ALMACEN ESQUINA CON CASA, arriéndase. Altos, seis piezas. San Alfonso 486.

$ 340 BAJOS COMODOS, BIEN TEnidos, seis piezas, dependencias. arriéndase, Santa Mónica 1929, inmediato Cienfuegos. Tratar: Santa Mónica 1941.

$ 175 CASAS CINCO PIEZAS, SERvicios, pintadas, empapeladas. Esperanza 455. D 25

$ 145, 200 CASAS CUATRO, CINCO piezas, servicios, pintadas empapeladas. Rosas 2203. D 25

$ 125, 150, CASA BAJOS, TRES piezas. Erasmo Escala 3095. D 25

$ 8, 9 SEMANAL CASITAS INDEpendientes. Santa Rosa 1865. D 25

$ 125 ALMACEN ESQUINA CITE, muy comercial. Santa Rosa 1865. D 25

$13, 15, 17 SEMANAL CASITAS CAlle dos piezas. Santa Rosa 1496. D 25

$ 180 ARRIENDO LOCAL APROpiado cualquiera industria, tres piezas, gran sitio. Tratar: Lira 911, casa 3.

ARRIENDO CASA BARATA, SEIS piezas. Santa Rosa 1660.

CASA FLAMANTE SE ARRIENDA en Santa Victoria 236. Canon $ 360. 24-D.

SE ARRIENDA CASA, BULNES 114, poca familia, $ 250 mensuales. Tratar: Moneda 759, de 10 a 12.— M. Venegas. 25-D.

250 PESOS SE ARRIENDAN LOS altos de Alameda 2493.

ARRIENDO GRAN LOCAL A MEdia cuadra estación central. apropiado para almacén abarrotes, con bodega, subterráneo, 7 piezas, habitación Tratar: Delicias 3015.

ARRIENDO LOCAL PARA INDUStria, garage, establo. Erasmo Escala 2945.

$ 250 ARRIENDANSE CASAS DE altos con cinco piezas, cocina y baño. Molina 335 y 341. 28-D

$ 100 ARRIENDASE EN CASA extranjera departamento cuatro piezas, a persona o matrimonio sin niños. Tratar: Compañía 1280.

$ 140 ARRIENDO CASAS CON CINco piezas, repostero, cocina, excusado. Servicios: luz eléctrica, lavaplatos y cocina económica. Construcción espléndida. Góndola Fábrica Cartuchos, a la puerta; Carros Parque. Avenida Viel 1888.

$ 100 ARRIENDO ALMACEN. ARturo Prat 1086. Tratar: Lord Cochrane 184. 24—D

$ 400 COMODA CASA, DOS PATIOS, Jofré 446.

$ 240 CASA PARA POCA FAMIlia. Granado 581.

ARRIENDO PIEZAS ALTOS, LINDO balcón, Delicias 880. 24—D

ARRIENDANSE TRES COMODAS casas. Verlas y tratar: Recoleta 2103. 25—D

ARRIENDASE LOCAL PARA ALmacén o tienda. San Diego 1131. D-27

SE ARRIENDA UN DEPARTAMENto. Coquimbo 550. D-24

$ 230 ARRIENDO MUY BUENA CAsa altos, cinco piezas, electricidad, bonita situación. Matucana 60.

$ 260 ARRIENDO COMODA CASA bajos, seis piezas, dos patios, dependencias, electricidad. Pedro de Oña 115.

$ 240 ARRIENDO COMODA, BONIta casa bajos, seis piezas, dependencias, baño, toilette, electricidad, dos patios. Tratar: Lira 911, casa 3.

$140 ALMACEN ESQUINA, CASA muy comercial. Santa Rosa 1496. D 25

DOS PIEZAS BALCON, CASA ESquina en bajos, arriéndase a profesional o caballero honorable. Lira 650. D 25

$ 280 ARRIENDO CASA ÑUBLE 1033, tres patios, parrón, nueve piezas. Entréguese arreglada.

CASA CALLE, 4 PIEZAS HABITAción, dos patios y servicio, luz y agua, arriendo. Cuevas 889, carros 12 y 28. 24-D

OFREZCO EN ARRIENDO LO MAS céntrico y comercial calle Ahumada piezas y departamentos para oficinas. Ahumada 129.

$ 550, ARRIENDASE LA CASA Prat 238, altos, extensa. Llaves N.o 240. 24-D

ARRIENDASE PIEZA AMOBLADA puerta calle. San Francisco 106. D 25

BODEGA ARRIENDO. MAESTRANza 1495. E 3

ENTRE AVENIDA BRASIL, MOneda, Claras y Santo Domingo, necesito casa 8 habitaciones. Canon hasta $ 600. Morandé 450, of. 22. D 24

DEPARTAMENTO INDEPENDIENte, con pensión. Carmen 135. D 25

LINDO DEPARTAMENTO CINCO, seis piezas. Manuel Rodríguez 460.

$ 350 ARRIENDASE CASA BAJOS ocho habitaciones, fuera servicios, luz eléctrica, gas. Moneda 2517. Tratar: Barroso 77.

$ 250 ARRIENDO COMODO CHAlet para matrimonio de poca familia. Cuevas 1271. Verlo de 9 a 11 A. M. Tratar Carmen 474. D 24

ARRIENDO DOS PIEZAS. SAN Francisco 350. D 27

$ 262 ARRIENDASE CASA SIETE habitaciones y servicios. Domeyko 1959. D 24

ESQUINA PARA NEGOCIO CON tres piezas, arriéndase. Tratar Chiloé 1164. D 25

ARRIENDO CASA ALTOS, 1.o ENEro, Eyzaguirre 1234. Tratar: Prat 618. D-24

COMODO, ELEGANTE, DEPARTAmento dos, tres, cuatro piezas, baño, servicios independientes, arriéndase barato. Cueto 245, frente Portales. D-26

$ 200 ARRIENDO CASITA CALLE de Serrano 377. Tratar: San Antonio [illegible]. D-24

A UN PASO MATUCANA, ARRIENdase espléndida casa en bajos, cinco piezas y tres de servicio. Martínez de Rozas 3363. D-24

ARRIENDASE DEPARTAMENTO, pieza, pensión. Bulnes 30. D-24

ESPLENDIDA CASA Y UN GRAN almacén separadamente y por bajo precio se arrienda en Portal Alcalde, calle San Antonio. Tratar: Morandé 231. D-24

ARRIENDASE EN CALLE CASTRO espléndido local para almacén con piezas habitación. Tratar: Castro 78. D-26

ARRIENDO PARA EL 1.o DE ENEro casita de 4 piezas, baño y cocina, y luz eléctrica. Población Santa Rosa, calle Víctor 2371. Final carros 24. D-23

EN PROVIDENCIA, CASA-QUINTA, arriendo, dos piezas, con luz, a matrimonio solo o señora sola. Tratar: José M. Infante 170. D-23

DEPARTAMENTO DOS PIEZAS, cocina, luz eléctrica. Lastra 1705. D-25

PARA 1.o ENERO ARRIENDO ESpléndida oficina para firma comercial. Tratar: Galería Alessandri 14. Teléfono 274. D-25

CARNICERIA ESTABLECIDA MAS de diez años en calle Castro, se arrienda. Tratar: Castro 711. D-24

$ 400 GRAN ALMACEN CON CASA cinco piezas, patio, dependencias. San Diego 2016. D-24

ARRIENDO SITIO CONTRATO largo. Recoleta esquina Vera. Compañía 2885. D-24

$ 15,000 ESPLENDIDA CASA PAra negocio, San Bernardo. Santa Rosa 644. D-23

$ 15,000 PROPIEDAD 12 x 50, MAnuel Infante. Santa Rosa 644. D-23

ARRIENDASE COMODA CASA EN bajos, todo servicio, luz eléctrica. Vergara 664. D-25

SESENTA PESOS DEPARTAMENto dos piezas. Balmaceda 717. D-24

$ 70 LOCAL CON PIEZA HABITAción, cigarrería o frutería. San Pablo 2078. D-23

$ 200. MEDIA CASA INDEPENDIENte 6 piezas. Olivos 1073 24—D

$75 CASITA DOS PIEZAS EXCUSAdo, cocina, sin patio, para dos personas solas. Servicio de afuera. D 24

$ 240 CASA OCHO PIEZAS, PATIO, baño y cocina, luz, alcantarillado. D 24

$ 280 CASA A LA CALLE SEIS piezas, cocina, baño, luz, tres patios, parrón. D 24

$ 350 CASA DIEZ PIEZAS, DOS patios, cocina, luz, dos excusados. Juárez 784. 24—D

ARRIENDO PIEZA O DEPARTAmento. Avenida Rosario 715 al llegar a Recoleta. D 24

$ 300, 350 ARRIENDANSE CASAS recién construídas 7 y ocho piezas. Nataniel 808. D 24

$ 105 CASA TRES PIEZAS. FUENtes 1054, Recoleta entrando San Cristóbal.

ARRIENDO PIEZAS PERSONA sola. Barroso 83. E 4

$ 100 ARRIENDO CASAS. HERREra 1287. E 4

ARRIENDO PIEZA AMOBLADA. Recoleta 561. D-23

SE ARRIENDA EN BANDERA ESquina de Agustinas 210, Bar Chazza, rico local con instalaciones de cigarrería o sin ellas para cualquier negocio que no sea cigarrería. Tratar en el Bar. D-23

150 ALMACENES CON CASA HAbitación arriendo en pasaje comercial frente a la puerta de la Vega por Salas. D-30

250 Y 350 ARRIENDO CASA MOdernas, nuevas, con todo confort. Avenida La Paz 273. D-30

ARRIENDO LAS CASAS MUY CENtrales, flamantes, ampliamente asoleadas: Santo Domingo 1219 y 1227 Cánones $ 900. y $ 700. Tratar: Estado 250 Oficina 7 26—D

SE ARRIENDA DEPARTAMENTO con luz, especial negocio o garage. Ñuble 35. D-23

SE ARRIENDAN PIEZAS GRANdes. Brasil 49. 22-D

ARRIENDO CASA ALTO, 6 PIEZAS fuera dependencias. Loreto 495. 23—D.

$ 300, ESPLENDIDA CASA EN ALtos, nueva, con toda comodidad. Bascuñán 490. Llaves 494. 23—D.

ARRIENDO LINDAS PIEZAS, amobladas, con pensión. Casa respeto. Lira 38. 23—D.

ARRIENDO ESPLENDIDOS ALTOS gran comedor, salón decorado, ocho dormitorios, fuera todo servicio, gas, electricidad. Riquelme 846, tratar 844. D 23

SE ARRIENDA UNA ESPLENDIDA pieza a la calle, para matrimonio solo, o caballero. Ahumada 149. 23—D

ARRIENDASE PIEZA AMOBLADA caballero formal, casa francesa. Santa Rosa 279. D 24

ARRIENDO CASA QUINTA AMOblada, meses Enero, Febrero, Marzo. Verla de 2 a 5 P. M., en Avenida Irarrázaval 2401. D 23

ESQUINA PARA NEGOCIO Y CASA habitación doy en arriendo, Herrera 1196. Tratar Moneda 759 de 2 a 6. D 24

ARRIENDO DEPARTAMENTO. NAtaniel 1145. 23-D

CASITAS HIGIENICAS, BAÑOS 55 pesos. Castro 472. Cité Modelo. 25-D

$ 140 Y 190, ARRIENDO CASAS 5 a 6 piezas. Tratar Lastra 1711. 24-D.

ALHAJAS

NOVIOS: ARGOLLAS ORO, 18 Y 14 kilates ofrece. Relojería Sportman, 30 pesos par. San Diego 780. En. 11

PESOS 1915-1917 PAGO 20 POR ciento premio; chauchas, plata, compro. San Diego 1245, Mercería Castilla. D 27

SE HACEN Y TRANSFORMAN JOyas, composturas de relojes de precisión: traabjo garantido. Joyería, Delicias 1769. D-31

ANIMALES

BURRAS PARIDAS LLEGADAS del campo vendo. Población Buenos Aires 25 de Mayo y Santa Fé 22-D

VENDESE RICA YEGUA TIRO SOlo para carretela o breack. Mercado Central mesa N.o 36, Pascadería. 23-D

BONITA YEGUA TIRO SOLO, ARnés importado, vendo. Av. La Paz N.o 15. D-23

CONEJOS LIBRES GIGANTEScos realizo lote macho dos hembras. Lira 1652. D-24

CABALLO DE TIRO SOLO COMpro. Andes 3399. 23-D

VENDO LINDA YEGUA GRANDE negra de tiro sola. Gay 2833 25-D

¡UNICO EN CHILE! PERROS PERdigueros enseñados ofrece domador de perros extranjeros especialista. Dirigirse V. V. Correo N.o 2. D 24

VENDO UNA VACA 12 LITROS EN $ 450. Bilbao 223.

VENDESE PERRITOS FINOS. SAN Alfonso 26. 24-D.

VACAS PARIDAS, 18 LITROS, probadas, vendo. Sazi 2970.

BOMBAS

TERCERA COMPAÑIA.— CLARO y Abasolo.—De orden del capitán, cito a la Compañía a academia y ejercicio para el Miércoles 24 del presente. a las 9.15 P. M. Uniforme de parada.—El Ayudante.

3.a COMPAÑIA.—CLARO Y ABAsolo.—Cito a la Compañía a sesión solemne y repartición de premios de Compañía, para el Miércoles 24 del presente a las 10 P. M.—El Secretario.

6.a COMPAÑIA DE BOMBEROS. — Cito a la Compañía a sesión ordinaria para el Martes 23 del presente a las 9 1|2 P. M. Elección de miembros de la Comisión Revisora de Libros y Consejeros de Disciplina para el año 1925; renuncia y elección de ayudante, y demás a que haya lugar.—El secretario.

COMPRA — VENTA VARIAS

CALENTADORES PARA BAÑOS sólidos, garantidos. Fábrica. Chacabuco 5. Dic 25

LAVA-PLATOS ENLOZADOS, IMportados, rica clase. realizamos. Fábrica. Chacabuco 5. Dic. 25

EXCUSADOS COMPLETOS IMPORtados, todos sus accesorios, $ 110, realizamos. Chacabuco 5. Dic 25

CARBON DE PIEDRA 1.a CLASE, entrega inmediata. Ordenes Bandera 148, oficina 1. Casilla 3002. Teléfono 4433. 25—D.

LANA Y COLCHONES USADOS compro. Maestranza 392. Se atiende a domicilio. 8-Enero

VENDO INSTALACION PARA NEgocio, vidrieras paradas, baratísimo aprovechar. Castro 595 22—D

ROMANA 1,250 KILOS, PALANCA Fairbanks, mitad valor, vendo. Av. La Paz N.o 15. D-23

ROMANA 500 KILOS VENDO. AV. La Paz N.o 15. D-23

LEÑA QUILLAY, LITRE, SECA, corta, picada, $ 9.50 100 kilos; carbón de espino, 65 kilos, $ 14 saco, a domicilio. Mapocho 3005. D-24

VENDO INSTALACION COMPLETA con derecho a posesión. Bulnes 749. D-24

CARBON QUILLAY, 50 KILOS, $ 9.50 saco; leña álamo, 300 palos, $ 1.80, a domicilio. Mapocho 3001. D-24

OCASION VENDO VIDRIERA tendida. Chacabuco 209. D-25

BARRILES VACIOS, VENDO. IRArrázaval 1320. D-23

COCINA GAS, CON SERPENTINA, agua caliente, véndese barata. Lira 650. D-24

VENDENSE DOS ESTANTERIAS Independencia 2866. 24—D

VENDO TAMBORES FIERRO NEgro Gay 2833 25—D

GASOMETRO DE GAS ACETILENO se vende muy barato. Cortés 1975 Ñuñoa. 25-D

VENDO OCASION REJILLA ALAMbre galvanizado N.o 14. Domeyko 2354. D 25

BUENA CARNICERIA O UTILES por viaje forzozo liquido. Gay 2521-B.

SUMAMENTE BARATA VENDO instalación para toda clase de negocios. Pasaje Matte 59. D24

PELO VACUNO, COMPRASE IRArrázaval 1115. D 31

OCASION VENDO VARIOS CONdensadores, audiones, baterías, fonos y variómetros. Maipú 747, de 4 a 6. D 24

SE VENDE UN LOTE DE CAJONES con abejas y un purificador con zinc y cristales. Calle Lavín Molina N.o 644. Comuna de Yungay.

CRIN ROSILLO Y NEGRO PARA colchones. Precios excepcionales. Calle Bilbao 140. D 24

AGUARDIENTE DE VINO DE LA Viña San Agustín, Itata. Absolutamente puro; especiales para frutas, mistelas y usos medicinales. Depósito: Puente 832, frente al Mercado.

KERMESSE BAZAR, PASCUA, AÑO Nuevo, artístico elegente kiosco vendo, adecuado cacha tennis, frutería, cigarrería, lustrín, pequeños negocios. Recoleta 389. 24-D

COMPRO CUERO DE ALPACA QUE sea grande. Madrid 965. 25-D

SE VENDE UN LOTE DE CAJOnes con arvejas, un purificador con zinc y cristales. Calle Lavín Molina N.o 644. Comuna de Yungay.

VENDO COCINA DE GAS CUATRO platos, y desgrasador. Monjitas N.o 715.

REALIZACION DE SOMBREROS. modelos por fin de temporada. Agustinas 1721. 25—D

FUEGOS ARTIFICIALES OFRECE: Teutsch Hermanos. Voladores, petardos, novedades japonesas, culebras de mano, cohetes, viejas, balas de aserrín, petardos japoneses, globos. Avenida Pedro Valdivia 59. — Providencia.

COMPRO DOS BANCOS CARPINteros. Villa Teresa 657.

LEÑAS DE CUENTA 1.a y 2.a VENde desvío San Alfonso, preguntar a don Pedro Vera. 25-D.

MARMON ROEDSTER, PERFECTO estado, por viaje, vendo o permuto por casita. Ejército 78. 26-D.

SE VENDE UN MOSTRADOR NUEvo, de cuatro metros de largo, para cualquier negocio. Rosas 1909. 25-D.

COMPRO LANA USADA Y COLchones viejos, San Pablo 5018. D-24

CHUICOS BARILLAS 180, FORRAdos 100, vendo ocasión. Manuel Montt 2772. 25-D.

PIEZAS MEJORAS COMPRO, NAtaniel, Gálvez, Huemul, Lord Cochrane. San Alfonso 18.

NECESITO ROMANA DE 2,000 A 30,000 kilos. Campo de Marte 276. 24-D.

VENDO INSTALACION COMPLEta de peluquería, 4 tocadores. San Diego 91. 25-D

VENDO BARATO COCINA ECOnómica chica en la mañana. Maestranza 283. 24-D

VIDRIERA PARADA, 2x2 METROS, adaptable cualquier negocio, véndese muy barato. Tarapacá 866. 24-D

VENDO BILLAR AMERICANO DE la afamada marca Collender. Victoria 1122.

VENDO LUSTRIN CUATRO ASIENtos, con patines de bronce.

ARNESES COMPLETOS DESDE $ 95, vendo. San Diego 978. 6—E

SILLAS INGLESAS APERADAS desde $ 90, vendo. San Diego 978. 6—E

REALIZO CANALES, MADERAS, forros galvanizados, etc. Morandé 656.

COMPRA — VENTA NEGOCIOS

COMPRA VENTA NEGOCIOS REmates encárgase Neftalí Arce, Oficina Bandera 441. 23-D

OCASION VENDO ALMACEN POco capital en muy buena situación. Chiloé 1750. D 23

POR AUSENTARME DEL PAIS vendo pensión acreditada. Dávila 1012. Dic.-24

POR VIAJE EUROPA VENDO NEgocio venda ropa blanca y paquetería doy facilidades de pago o traspaso el local. Recoleta 229. D-23

OCASION VENDO ALMACEN POCO capital en muy buena situación. Chiloé 1750, en medio de cuatro grandes cités. D-24

$ 300 VENDESE UNICO EXCELENte procedimiento fabricación "Agua Cuba". Aprovechar oportunidad. Provincias en ésta tienen clientela seleccionada. Dirigirse: Artuto, Cueto 1230. D-23

CARNICERIA CON VENTA GArantida, al contado, $ 800 diarios, véndese por disolución sociedad. Tratar: Lira 650. D-23

SE VENDE UN NEGOCITO EN 100 pesos, con derecho posesión. Gorbea 2526. D-24

POR IRME ESPAÑA VENDO ALmacén poco capital, venta mensual $ 6,000; otro, venta diaria 300. Lira 650. D-23

$ 10.000. GRAVE ENFERMEDAD obligame vender Bar-Pastelería con casa habitación. Venta mensual $ 9.000. Tratar: Lira 650 25—D

SE VENDE UNA VERDULERIA Y frutería con poco capital por no poderla atender. Buena clientela arriendo barato. Calle Victoria 809

VENDO NEGOCIO MENESTRAS con depósito licores. Esplendida situación. Entrada para carretela. Mapocho 2803 24—D

CARNICERIA VENDO. ROSAS 1740 25—D

ALMACEN CON DEPOSITO LICOres entre cinco citées, se vende por ausentarme precio de verdadera ocasión. Herrera 80

VENDO NEGOCIO DE ABARROTES por ausentarme poco capital. Tupper 2187

ESTABLO INMEJORABLE VENDO centralísimo. Lira 279.

HABIENDO COMPRADO EL NEgocio de abarotes del señor Ivan Migore, Serrano 593, no respondo por ninguna cuenta pasado tres días de esta fecha. Juan Yáñez. 25—D

DE OCASION SE VENDE BAR REStaurant, calle Zañartu 1030. Tratar San Pablo 982. D 24

POR ENFERMEDAD SU DUEÑO, almacén abarrotes buena situación. Santa Rosa 1153. D 24

VENDO ALMACEN BUENA SITUAción. Tocornal 497. Tratar Valdés 677. D 24

NEGOCIO ABARROTES, VENTAS comprobadas. Cortés esquina los Padres (Población San José) Ñuñoa. D 25

NEGOCIOS PRODUCTIVOS EN venta. Ocasión para invertir sus capitales con porvenir. Lira 650. D 26

CARNICERIA, VENDESE DE OCAsión, muy buen local. Aldunate 595. D 25

SE DESEA COMPRAR PENSION bien instalada y situación central. Clasificador D. 302 D. C. E. J. D25

SE VENDE UN ALMACEN CHICO, con buena venta y muy barato. Constitución 28. 24—D

VENDO PASTELERIA, CIGARREría, abarrotes, lato teatro, buen negocio. También acepto socio. Av. Matta 616.

DEPOSITO DE VINOS SE VENDE por viaje urgente. Lord Cochrane 436.

VENDO PELUQUERIA DE OCAsión ochocientos pesos. Eyzaguirre 755. 24-D

FABRICA MODERNA GELATINA y cola por no poder atender, vendo ocasión. José Rovano. Gálvez 145. 27-D

CIGARRERIA, SITUACION ENVIdiable, grandes facilidades, véndese. Tratar: Lira 650.

SE VENDE UN ALMACEN POCO capital. Por no poderlo atender, calle Aldunate 1500. 25-D

VENDO CIGARRERIA CENTRO Alameda (josco) frente San Diego y Bandera. Venta mensual $ 3,000. Contrato arriendo 3 años. Tratar: Nueva York 60.

VENDESE BODEGA FRUTOS DEL país, poco capital, derecho llaves, muy buen local. Matta 1167. 24—D

DESPACHO BUEN BARRIO, ENtre cinco ciéest, vendo Herrera 84. 24—D.

ALMACEN ABARROTES, CASA habitación, véndese. Cochrane 1002.

ZAPATERIA VENDO, POCO CAPItal, bonita instalación nueva, calle San Diego, comodidad familia, tiene contrato. Ocurrir a su dueño. Huérfanos 1059, oficina 9 y 11, primer piso. D-24

VENDO NEGOCIO ABARROTES, situación inmejorable, buena casa quinta. Irarrázaval 3507. D-24

ESTABLO QUE PRODUCE BUENA utilidad, vendo. Maipú 85.

PELUQUERIA CON CIGARRERIA y lustrín, bien situada en Alameda (barrio Estación) véndese por enfermedad del dueño. Tratar: Portal Edwards 2712. 25-D

VENDO PENSION ACREDITADA con gran clientela, se da a prueba, Antofagasta 3212 esquina Exposición.

CARNICERIA Y VERDULERIA SE vende, está arreglada como lo exige el reglamento municipal. Moneda esquina Chacabuco. 24-D

DIVERSOS

DISCOS VICTOR CASI NUEVOS, Caruso, Elman, Amato, todos sello rojo, en álbum, califont sueco, cobre a leña, con termómetro, cañerías niqueladas, perfecto estado. San Pablo 2609. 24—D

QUILICURA.—ASAMBLEA CONTRIbuyentes. Cítase Jueves 25 Diciembre 2 P. M., en Sala Municipal, pronunciarse suplementos forraje, publicaciones y judiciales. D-24

¡¡A BAÑARSE!! BAÑOS Y CALIfont, gran baratura. Fábrica: Chacabuco 5. 18-En.

MOLINO INTERNACIONAL SE encarga de moler toda clase de materiales y granos. Av. Las Quintas 740, interior. 23-D

DESEO SABER DEL SEÑOR ALfredo González D. por algo que le interesa: Dirigirse: Casilla 3498. 23D

EL MEJOR REGALO DE PASCUA, año Nuevo, es un anafe cocina "Svea" San Diego 89. 29-D

REGALOS PASCUA BARATISImos apropiados para niños. Radio Stock New York 17. 24-D

¡¡ZAPATEROS!! NO OS OLVIDEIS la Suelería El Cóndor, por balance, liquida a precios irrisorios. San Pablo entre Herrera y Maipú. D-31

ARBOL DE PASCUA.—ARRIENDO toda clase de ampolletas para iluminaciones en varios colores. Casa instaladora autorizada. Mestranza 454 y Concepción 1094. Teléfono 4, Santa Elena. Luz, Motores y Radio con facilidades de pago. 24-D

PESCADO Y MARISCOS, RECIBE diariamente Empresa Pesquera Talcahuano, San Antonio 27. Precios sin competencia.

HOTELES Y PENSIONES

CASA DE RESIDENCIA IMPERIAL Comida espléndida, estilo familiar elegantes dormitorios, casa tranquila, elegancia, confort, teléfono 3453. Moneda 977, esquina Ahumada. —Nio

HOTEL BIARRITZ, CACABUCO 4, Santiago, media cuadra Estación. Establecimiento moderno. Piezas desde $ 4; con pensión, $ 10. Comida sana y abundante, $ 3 cubierto.—Juan Poirier, ex-administrador del Círculo Francés. 31-D

ARRIENDASE CON PENSION muy buena pieza. Olivares 1652 entre Dieciocho y Castro. 31-D

CENTRALISIMO ARRIENDANSE piezas con pensión, días, meses. Catedral 1257. 28—D.

PIEZAS PENSION MATRIMONIOS o jóvenes. Nataniel 178. 24—D

MATRIMONIO CON NIÑITA NEcesita pieza amoblada con pensión en casa sin pensionistas. Baño. Barrio Central. V. R. Casilla 755. Correo Central. D 23

BUENA PIEZA GRANDE, PARA matrimonio o caballero, buena pensión. Carmen 135. 23-D

FAMILIA DA PENSION, PIEZAS balcón. Prat 306. 23-D

CASA MUY CENTRAL, UNA CUAdra Plaza, San Antonio 533. Piezas confortables a personas de provincias, matrimonios serios. Espléndida y abundante comida muy sana. Mucho aseo y atención. 24-D

PIEZAS CON PENSION, CONDOR 1312. 24-D

CENTRALISIMO PIEZA PENSION matrimonio, personas honorables, meses, días. San Antonio 768. D-25

ARRIENDASE PIEZA CON PENsión y se da pensión mesa. Alonso Ovalle 826. 24—D

CASA RESIDENCIAL. ESTADO 75. Regios dormitorios para matrimonios, caballero, excelente comida. Por meses o días. English Spoken. D 25

SE ARRIENDA PIEZA A LA CAlle con pensión. Alonso Ovalle 825. D 25

SEÑORA OFRECE PIEZAS, RECIbe pensionistas mesa, días, meses. Prat 66.

TO-LET, 2 NICE FURNISHED rooms with board to foreing couple and single gentleman. Modern conveniences, garden. 656 Vicuña Mackenna. D-25

ALAMEDA 777 CASA POCOS PENsionistas, arriéndanse piezas, buena comida. 25-D

CASA FAMILIA SIN PENSIONIStas ofrece pieza a matrimonio o personas honorables. Marcoleta 21 esquina Vicuña Mackenna. 24-D

ARRIENDASE DEPARTAMENTO A la calle amoblado con pensión a personas honorables. Nataniel 112. 26-D

PIEZA AMOBLADA ARRIENDASE caballero solo casa sin pensionistas. Pedregal 29. 27-D

NECESITO PENSION PARA VEranear 3 personas cerca Santiago. Recoleta 1127. 25-D

CASA HONORABLE ARRIENDA piezas con pensión balcón calle Arturo Prat 187.

ATENCION! PIEZAS AMOBLAdas desde 3 pesos diarios; con dos camas, 5 pesos. Hotel Buenos Aires. Delicias 2921. M 23

SEÑORA EXTRANJERA DESEA pieza con pensión casa tranquila, afueras. 1.o Enero. Casilla 3855. 24—D

EXTRANJERO BUSCA PIEZA amoblada, casa familia honorable, paga 50 pesos mensual.— U. A. Suizo. 24-D

FAMILIA HONORABLE ARRIENda pieza con sin pensión. Sotomayor 57. 24-D

SE ARRIENDAN PIEZAS CON pensión, con o sin muebles, San Francisco 323. Pensión de mesa, $ 70; a domicilio, $ 80. 31-D

ARRIENDO PIEZA AMOBLADA con pensión, casa familia. San Diego 103. 24-D

ESPLENDIDAS CASAS CALLE con pensión, con o sin muebles, arriéndanse. Nataniel 128. 21-D

PENSION PIEZA, BALCON, 130, familia. Morandé 791. D-25

JOVEN NECESITA PIEZA PENsión $ 120. J. Kest. Correo Central.

FAMILIA ARRIENDA PIEZA DOS balcones, con pensión. Recoleta 287. 23—D.

INSTRUCCION

CURSO DE VACACIONES INTERnos, externos. Instituto "Pinochet Le-Brun". Huérfanos 1657. 15-E

CURSO DE VACACIONES DEL INStituto San Martín, San Martín 64. Internado, mediopupilaje, externado. Bachillerato, humanidades, preparatorias. Sistemas antiguo y concéntrico. D-30

BACHILLERATO, EXAMENES HUmanidades, Escuela Naval, Militar, Ingenieros, preparan conocidos profesores Estado. Instituto Comercial rápidamente. Instituto Comercial, Agustinas 1060

TAQUIGRAFIA, CONTABILIDAD, idiomas dactilografía, enseñamos Agustinas 1060

"UNIVERSIDAD LIBRE RODOLFO Venegas Salas" Plazuela Santo Domingo. Matrícula abierta. Trabajamos vacaciones.

BACHILLERATOS INGLES, QUImica, matemáticas, física, preparan alumnos último curso Instituto Pedagógico. Delicias 3677. 24-D

$ 3 MENSUALES, ENSEÑANZA RApida escritura máquina. Ricardo Santa Cruz 757. 25-D.

JUDICIALES

COMUNIDAD AGUAS POBLACION Versalles. Por resolución del seño Juez del Primer Juzgado, se cita comparendo a los comuneros para el 6 de Enero a las 9 A. M., a fin de tomar las medidas de que habla el artículo 828 del Código de Procedimiento Civil y acordar el pago de los gastos.

D 16-23-31

AGUAS DEL RIO MAIPO. — CITAción. — A petición de los señores Nicolás González Errázuriz y Romualdo Silva Cortés, el tercer Juzgado Civil de Santiago ha citado a todos los interesados en el río Maipo después que este recibe los afluentes llamados río Mapocho, Esteros Paine, Angostura, Trebulco y otros, a reunión en conformidad a los artículos 824, 826 y 828 del Código de Procedimiento Civil, en juicio sobre distribución de aguas. La gestión se refiere principalmente a la zona del departamento de Melipilla, en la parte del río de más abajo, después de recibir esos afluentes, o sea a una parte del río que hasta hoy no ha sido sometida a régimen de distribución de aguas. La reunión tendrá lugar el día 8 de Enero próximo en el Tercer Juzgado de Letras Civil de Santiago, a las 10 A. M.

D 16-22-27

REMATES DE NEGOCIOS, MENAjes, verifican Sánchez y Campanella, anticipo fondos. Ordenes: Monjitas 852 y Matucana 717 B. 30—Dic.

EN EL EXPEDIENTE SOBRE DIStribución de aguas de regadío de la Avenida Pedro de Valdivia, en comparendo celebrado el cuatro del actual, ante el cuarto Juzgado Civil de esta ciudad, se tomaron los siguientes acuerdos: 1.o Nombrar a los señores Aureliano Burr, J. Artemio Espinoza, Eugenio Mettais, Carlos Silva Vildósola y Santiago Lazo, para que ejerzan las atribuciones de repartidores y miembros de la Junta de Vigilancia de que tratan los números 1.o y 6.o del artículo 828 del Código de Procedimiento Civil. 2.o Dejar vigente el acuerdo segundo tomado en comparendo del 4 de Enero de 1909, ante este mismo juzgado, acuerdo que fija las atribuciones y deberes de la Junta. 3.o Fijar en cincuenta centavos mensuales por cada mil metros de terreno, con que cada comunero debe contribuír a los gastos ordinarios comunes. 4.o Cobrar a los comuneros por una sola vez al año, hasta la suma de diez pesos por cada mil metros cuadrados de terreno para las obras extraordinarias que fuere necesario hacer. 5.o Los que alteren o infrinjan las reglas que se establezcan para la distribución de las aguas, sufrirán una multa de cien pesos por cada infracción que se compruebe. Después de dos infracciones, la Junta podrá privar del agua al infractor, sin perjuicio del cobro respectivo por la vía judicial. 6.o La junta nombrada en este comparendo se encargará de hacer cobrar todos los recibos de cuotas atrasadas y los deudores quedan sometidos a la sanción establecida en el acuerdo segundo, letra C, tomado el cuatro de Enero de 1909 que se da por reproducido y a que se refiere el acuerdo segundo tomado en el presente comparendo. 7.o A petición de los comparecientes y en conformidad con el artículo 837 del Código de Procedimiento Civil, el Juzgado fijó en cien pesos la multa en que se conmina a los dueños de predios que impidan a los empleados de la Junta, encargados de velar por la distribución de las aguas, la entrada a sus respectivas propiedades. Esta multa se hará efectiva en la forma establecida en el acuerdo segundo, letra C. El Juzgado aprobó los anteriores acuerdos y ordenó dar copia autorizada de estos acuerdos a los interesados que lo soliciten. — El Secretario.

POR DECRETO DEL PRIMER JUZgado Civil de fecha 20 de Diciembre se ha declarado en quiebra al comerciante de esta plaza, don Víctor Urzúa. Se nombró síndico provisional a don Osvaldo Hevia L. y se ha fijado para la primera junta de acreedores el 20 de Marzo próximo, a las nueve de la mañana.—Lira, secretario. Enero-22

SAN DIEGO 79, UN PASO DEL centro, arrienda piezas, departamentos con pensión. D-28

REMATE. — EL 2 DE ENERO PROXImo, a las 10 A. M., ante el primer Juzgado Civil, se rematarán las propiedades números 781 y 789 de la calle San Luis, de la Población San José de Ñuñoa, por el mínimum de $ 9,333.33, que se pagará: a) reconociendo el comprador una hipoteca por $ 500, a favor del Director de Imuestos Internos; y b), el saldo al contado. Bases y antecedentes en ese Juzgado; autos Campos con Cordovez.—El Secretario.

CONCURSO LUIS EDWARDS S.— Se cita a los acreedores de este concurso, a una junta para el 30 del presente, a las 10 A. M., Segundo Juzgado Civil, con el objeto de pronunciarse sobre la transacción propuesta a don Ricardo Valdés.— Santiago 22 de Diciembre de 1924. — 24—D

-QUIEBRA FRANCISCO OTEIZA. —El 2.o Juzgado Civil de Santiago, por auto de 14 de Noviembre último, declaró en quiebra al comerciante de esta plaza, don Francisco Oteiza; nombró síndico provisional a don Augusto de Ramón; y señaló para la primera junta de acreedores el 26 del actual a las 11 A. M.—Santiago, 12 de Diciembre de 1924.—El Secretario. 25-D

MUSICA

MUSICA PIANO RECIEN PUBLIcada "Torero". Shimmy, gran éxito San Pablo 1515. 1.o-E.

MUSICA PIANO RECIEN PUBLIcada "Torero". Shimmy gran éxito. San Pablo 1515. 30-D

LIBROS Y ESTAMPILLAS

COLECCIONES DE SELLOS, MAyores de tres mil diferentes compro. Estudio Filatélico, Agustinas 1040. 1.o-E

COMPRO SELLOS CHILENOS POR ciento y miles. Solicite lista precios. Estudio Filatélico. Agustinas 1040. 1.o-E

"A. B. C.", QUINTA EDICION MEjorada, vendo 120 pesos. San Diego 105. D-25

SECCION LIBROS, ESTAMPILLAS, albums sellos, última edición, cinco tomos, precio costo. Compañía 1095.

MAQUINARIAS

A DELICIAS 2215, DIRIJASE cuando necesite vender, comprar máquinas de ocasión. Enero 10

CORREAS DE SUELA, BALATA Y pelo camello nuevas y usadas vendo constantemente. Teodoro Preisler. — Huérfanos 2448. 10-E.

HARNEROS PARA TRILLADORAS "Case", ofrece. Cumming 861. 24-D.

MAQUINA "SINGER" BOBINA PIE buea oportunidad,, vendo A. Brasil 739 casa 5 23—D

SE VENDEN TRES MAQUINAS SEgadoras, en perfecto estado. Tratar Av. Beaucheff 1357. D 23

A LOS INDUSTRIALES, CONStructores, etc. Tenemos el agrado de avisarles que el Molino Sargento Aldea está a su disposición para toda clase de moliendas como ser espejuelos, minerales, etc. calle Sargento Aldea 604 esquina Víctor Manuel. D 27

FOTOGRAFOS: LENTE PARA 18 por 24, vendo ocasión. Almacén Heffer. D-22

SE VENDE UN MOTOR A GAS. San Diego 235. D 25

INGENIEROS. DE OCASION VENdo nivel completo en perfecto estado. Avenida España 503. D 24

SE VENDEN DOS FRAGUAS, VENtilador. San Martín 1023.

SIERRA-HUINCHA PARTIDORA, se vende de ocasión. Av. Matta 550. 30—D

MAQUINA SINGER SE VENDE DE ocasión. Lira 865. 24—D

MAQUINAS DE ESCRIBIR USAdas, gran ocasión, véndese varias. Huérfanos 710, llegar Claras. Aug. O. Bohme & Cía.

MAQUINAS ESCRIBIR "YOST", véndese perfecto estado en $ 225. Aug. O. Bohme & Cía. Huérfanos 710, llegar Claras.

MAQUINA ESCRIBIR "BLICKENSderfer", perfecto estado, véndese $ 100 con estuche. Au. O. Bohme & Cía. Huérfanos 710, llegar Claras.

MAQUINA ESCRIBIR "ROYAL", buen estado, véndese ocasión. Huérfanos 710, llegar Claras.

MAQUINAS AUTOMATICAS PARA afilar hojas Gillete, véndese gran ocasión. Huérfanos 710, llegar Claras. Aug. O. Bohme & Cía.

RODONADORA "UNIVERSAL". tamaño grande, alemana, vendo muy barato con todas facilidades pago. Verla: 1-3, Libertad 455. 24-D

VENDO MOTOR A PARAFINA perfecto estado 5 H. P. Libertad 771.

MATERIALES DE CONSTRUCCION

50 VENDO PORTON, REJA Y MAdera. Martínez de Rozas 3500. 24-D

VENDO TEJAS, SAN ALFONSO 175. 23-D

¡DE OCASION! VENDO DOS PUERtas de seguridad, especial para bodegas y resguardo cajas de fondo. Huérfanos 830. D-24

SE VENDEN ANDAMIOS, CASUchas, herramientas y otros elementos de trabajo. Nueva Lyon 50, Población Santa Magdalena. Providencia. D-25

FIERRO ACANALADO GALVANIzado, vendo. Cueto 1015.

COMPRO PUERTA DE REJA ANcha, 1.60-1.80, dos hojas, calle Antonio Varas 8. 24-D

TIERRAS DE COLORES: LAS personas que posean yacimientos de estas tierras y deseen negociar con ellas pueden dirigirse dando pormenores a M. A. C. Cuevas 940.

TEJA USADA VENDO. HUEMUL 1123.

MEDICINA

GONORREAS, SIFILIS, IMPOTENcia, Debilidad vital en ambos sexos, Curación radical rápida, Procedimientos modernos. Facilidades de pago. Consultas gratis, de 9 a 11 3|4 A. M. y de 2 a 6 3|4 P. M. Atiendo enfermos de provincia y por correspondencia. Clínica y Laboratorio Médico del doctor Julio Lefévre M. —San Antonio 41, altos. Santiago. En.-11

MASAJE MEDICO - ELECTRICO. Francisco Lenti, estudios en Italia Especialidad enfermedades articulares, parálisis, reumatismo, neuralgias, úlceras, tumores cancerosos y de vientre. Consultar, de 2 a 5. Arauco 831. Feb.—2

SIEMPRE BIEN PEINADO ESTArá usted usando la exquisita preparación llamada Gomol Perfumado. Con esto usted no necesita comprar otro perfume. Se vende en Angamos 275. No contiene grasa ni sustancias nocivas, que hacen caer el pelo, como muchas otras preparaciones. 31-D

GONORREA. — IMPOTENCIA. INfecciones prostáticas en ambos sexos, curación radical, nuevo sistema. Inyecciones antiblenorrágicas, quince años prácticas, en vías urinarias. Precios módicos. De 9 a 12 y 7 a 9. Policlínica: Mapocho 2776. 27-D

¡¡ENFERMOS!! PERSONAS AGOtadas física y mentalmente, nerviosas, neurasténicas, cansancio cerebral, anemia, raquitismo, impotencia, insomnios. El mejor tónico Cerebrol. Boticas surtidas. D 23

GONORREAS, AUNQUE ANTIGUAS estrechez, orquitis, curan radicalmente Glóbulos Pérsicos. Boticas surtidas. D 23

"TE ARAUCANO" CURATIVO RAdical: estómago, dispepsia, riñones, hígado, vejiga, indigestiones, etc.; sabia combinación yerbas medicinales. Garantizamos éxito. Cómprelo: únicamente Alameda 1500; Independencia 302, 568; Bandera 801; San Pablo 1285; Bandera 719; San Ignacio 702; Atacama 3270; Moneda 2445; Chacabuco 522; San Diego 454; Pasaje Matte 29; General Urriola 519; Estado 87; Maestranza 180 A. Provincias: casilla 6667.

CLINICA DENTAL, DELICIAS 880. Nuevamente funciona la sección económica, conveniente personas no puedan pagar mucho. 24—D

MUEBLES

MUEBLES FINOS, COMEDORES, dormitorios, salones, dorados, vendo. Fábrica Nataniel 464. 27-E.

MUEBLES DORMITORIOS, COMEdores, salones, escritorios, variedades de todos estilos, especialmente roble americano a precios bajísimos, presupuestos gratis. Facilidades de pago. Antes de comprar, venga consultar precios de Fábrica Nacional de Muebles. Serrano 398. N|G

CONSTANTEMENTE COMPRO Y vendo muebles todos estilos. San Antonio 74. Feb-11

MUEBLES OFRECEMOS CUALquier estilo, precios muy ventajosos Entrega inmediata, grandes facilidades pago. Consulte nuestras condiciones. Fábrica Sociedad Nacional de Muebles y Maderas. Copiapó 1050 entre Prat y San Diego. E 2

VENDO PEINADOR 6 SILLAS MAtucana 1335 25—D

AUTO-PIANO, ALEMAN, CASI nuevo, con 85 rollos piezas, vendo ocasión. Bandera 826. Casita 3. 23D

PIANO RIQUISIMO VENDO BArato. Nueva Andrés Bello 779, esquina Purísima. 23-D

PIANO DE OCASION EN PERFEC estado, vendo. Santa Elena 840 24-D

VENDO CATRES, ESCRITORIO, LOza blanca surtida maniquí. 21 Mayo 831. D-23

AUTOPIANO NUEVO Y VICTROLA flamante, vendo de ocasión. San Martín 539. 24-D

VICTROLA MUEBLE VENDO 320 pesos. Rosas 2339, Administración. D-25

RICO PIANO ALEMAN, VIOLIN, véndese. San Antonio 768. D-25

VENDO SOLIDO MUEBLE LUStrín, tres asientos tapizados. Recoleta 389. 24-D

AMOBLADO VESTIBULO $ 60; mimbre $ 40; escritorio ministro $ 70 estante libros $ 40; sofá felpa, $ 30; sillón giratorio $ 30; peinador mármol espejo biselado $ 90; cómoda, $ 50; ropero $ 70; seis sillas cuero, $ 50; mesa $ 20; rica cocina caldero sobre $ 160. San Isidro 546.

COMPRO PIANO A PARTICULAR indicar marca precio. casilla 3219. 24-D

AMOBLADOS DORMITORIO, COMEdor, salón, escritorio ministro, espejos con consolas, safá caoba, lámparas eléctricas. Véndense ocasión. Ahumada 129.

AMOBLADOS NUEVOS, VARIOS estilos, vende. Precios Fábrica. Porvenir 618.

JUEGO DORMITORIO CON MARmoles blancos se regala en 430 pesos y aparador luna biselada, enchapado, $ 160. Arturo Prat 136. 24—D

COMPRO DISCOS QUEBRADOS Y rayados. Casilla 5097. A. H. M. D-24

GRAN LIQUIDACION DE MUEbles por balance. Juego dormitorio con lunas y mármoles, a $ 400 juego. Comedor, desde $ 295, roperos con luna, $ 150; peinador, $ 125, aparadores, 130, sillas 70 docena; extra, 120 docena, Barraca y Fábrica Muebles La Neutral, Erasmo Escala 2967, esquina Maipú. Carbone y Meyokos.

POR VIAJE REALIZO LINDO amoblado comedor, cristalería, centro mesa, coke, cuna, baño. Camilo Henríquez 1037.

VENDO BUEN PIANO. MANUEL Montt 2529.

VENDO MUEBLES PELUQUERIA, mármol con tazas en $ 75. Mapocho 3157.

VENDO OCASION ROPEROS LUnas biseladas, peinadores, cómodas, veladores, catres fierro, bronce, coches cuna, alfombras varios tamaños, medios amoblados salón, cortinas felpa, sillones, sofaes, escritorios ministro, estantes libros, sillones giratorios, apardores, trinches, mesas correderas, sillas comedor, cocinas económicas, paragüeros, cocinas gas. Todo muebles baratos. San Diego 106.

¡GANGA! GRAN ESPEJO SALON para sociedad pastelería, importado, 2 1|2 por 1|2 vendo. Serrano 657.

PIANO ALEMAN, PERFECTO EStado, vendo ocasión Tarapacá 696.

VENDO JUEGO COMEDOR, SEVIlla 1345. 24-D

VENDO POR NECESIDADES APREmiantes piano concierto alemán, muebles salón, comedor, dormitorio, juegos muebles separados, catres, cocina gas. Huérfanos 2494.

PIANOS ARRIENDO. BELLAVISTA 149. 24-D

AMOBLADO DE SALON, CORTInas y alfombras, vendo ocasión. A. Prat 1141. 24—D.

VICTROLA VICTOR, MUEBLE caoba, ocasión. San Pablo 2215. D-25

VICTROLA VICTOR ROBLE, SObremesa, ocasión. San Pablo 2215. D-25

VICTROLA VIAJE, CON 6 DISCOS, nueva, $ 150, vende. San Pablo 2215. D-25

DISCOS VICTOR Y OTRAS MARcas, desde $ 4, vende. San Pablo 2215. En-1.o

ALFOMBRA ESCALA, VARILLAS bronce, ventilador, véndese. Huérfanos 2435.

VENDO DORMITORIOS, COMEDOres, salones, escritorios, paragüero, roperos, peinadores, guardarropa, alfombras, lámparas eléctricas, colchones, bibliotecas, estantes libros, menajes de cocinas, cocinas varias y variedad muebles a precios ocasión. Moneda 1467.

PIANO ALEMAN FLAMANTE, vendo gran ocasión. Ahumada 31. D-24

AUTOPIANOS NUEVOS, DE OCAsión, 88 notas con 100 rollos, desde $ 6,000, ocasión. Ahumada 31. D-24

VICTROLA VENDE, PAGO MENsual. Avise domicilio. O. B. Casilla 2635.

PRESTAMOS DE DINERO

DINERO AL MAS BAJO INTERES facilito sobre hipotecas. Anticipo fondos para cancelar deudas, Arreglo títulos. Comisión módica. Julio Pelissier, Morandé 283. 24—D

DINERO TENGO LISTO PARA COlocar varias partidas de $ 80,000, 40 mil pesos, $ 30,000, $ 15,000 Huérfanos 1153. — José Luis Silva. 25-D

$ 5,000 NECESITO 1.a HIPOTECA sin agente. Matucana 861. D-23

$ 40,000 COLOCO EN PRIMERA HIpoteca. Zuleta, Compañía 2581.

DINERO POR AUTOMOVILES Y carruajes facilito. New York 47 of. E.

OCUPACIONES (OFRECEN)

OFICINISTAS Y EMPLEADOS DE COMERCIO

PRENSISTAS PEDAL COMPETENte, necesito. Ricardo Santa Cruz 742.

DORADOR COMPETENTE NECEsita La Ilustración. Santo Domingo 863. D 24

EMPLEADO QUE ESCRIBA BIEN máquina, sepa inglés con práctica en correspondencia y trabajos de oficina, necesítase. San Martín 50, altos, de 10 a 11 A. M. Inútil presentarse sin buenos informes.

NECESITO CORREDOR DE HOtel, compentente, con buenas recomendaciones. Ahumada 149.

CAJISTA PARA OBRA Y REMIENdos necesita la Imprenta El Comercio. Diez de Julio 1075.

JOVEN CON $ 6,000 CAPITAL QUE aporte a negocio, ganará sueldo, $ 500 mensuales y participación negocio. Correo Central. Clasificador C. 288.

CONSTRUCCIONES

NECESITO UN ALBAÑIL. ROMEro 2730.

CARPINTEROS MUEBLISTAS

MUEBLISTAS ENCHAPADORES muy competentes. Chiloé 1996. 23-D

CARPINTERO Y MUEBLISTA REcibe toda clase de trabajos concernientes al ramo. Grajales 2545. D-28

NECESITO CARPINTERO PARA trabajo de banco. Moneda 1450

CARPINTEROS NECESITO. SANTO Domingo 2222.

CARPINTEROS CON HERRAMIENtas para construir galpones a trato, necesito, Av. Irarrázaval 361. 24—D

NECESITO CARPINTEROS PARA San Bernardo. Tratar: de 6 A. M. 6.25. San Alfonso 995.

CARPINTERO BARNIZADOR NEcesito urgente. Santo Domingo 936.

MUEBLISTAS APRENDICES, adelantados, Coquimbo 550. 24—D.

CHAUFFEURS

CHAUFFEUR CON RECOMENDAciones necesito puertas adentro. Huérfanos 1261.

PELUQUEROS

PELUQUERO DE FIRME NECESIto, Esperanza N.o 38. 23-D

SE NECESITA PELUQUERO, PEluquería Bilvach. San Pablo 3190. D-23

PELUQUERO DE FIRME, NECESIto. Diez de Julio 547. Doy garantía. D-23

NECESITO PELUQUERO DE FIRme o asegurado. Mapocho 3350. D-24

NECESITO PELUQUERO. PRAT 1104. D-24

PELUQUERO NECESITO FIRME, San Diego 1934. Peluquería Japonesa

PELUQUERO NECESITA LA RIOjana. Delicias 3407.

PELUQUERO NECESITO, GANA 50 a 60 pesos semanal, no importa sin herramientas, Chacabuco 685. D-23

OFICIAL PELUQUERO DESEA ocupación una buena peluquería; habla Castellano, Inglés, Alemán.—U. A., Suizo. 24-D.

NECESITO DOS PELUQUEROS. San Pablo 3260. 24-D.

PELUQUERO COMPETENTE NEcesito. U. Americana 16.

PELUQUERO NECESITO FIRME. San Pablo 1683. Peluquería Tokio.

NECESITO DOS PELUQUEROS, buena garantía. Mapocho 3157.

PELUQUERO NECESITO. FRANklin 750. Peluquería José Silva.

PELUQUEROS NECESITANSE EN Exposición 816.

ZAPATEROS

SACADOR PUNTERAS, LIJADOR tacos, armadores inglés, enhuinchado, necesítanse. Las Quintas 546 25—D

ZAPATERO COMPOSTURERO NEcesito. Brasil N.o 754. 24-D

NECESITO PLANTILLEROS. CHIloé 1367.

NECESITO ZAPATERO BUEN composturero. Maipú N.o 226. D-23

TAQUEROS L. XV NECESITO. Moneda 2690.

MOZOS

MOZO BIEN RECOMENDADO NEcesito. San Martín 64. 24-D

NECESITO MOZOS COMPETENTES para casa de cena. Eyzaguirre 1147. 24-D

NECESITASE MOZO PARA LAS mesas que sea competente, con buenas recomendaciones. Borgia 67. 24-D.

MOZO PARA CAFETERIA PUERtas adentro, necesítase, Recoleta 424 23—D.

NECESITO UN JOVEN PARA MOzo. San Pablo 1688.

NIÑOS

NIÑO 14 AÑOS PARA ASEO Y mandados necesito. Ricardo Santa Cruz 742. 7

NECESITO MUCHACHO LUSTRAbotas, $ 20 semanal. Plaza Italia 1, Lustrín.

MUCHACHOS 16 AÑOS NECESITO para trabajo pastelería. Chacabuco 94.

NIÑO REPARTIDOR CARNICERIA, necesito. Castro 711.

NECESITO NIÑO GRANDE RECOmendado. Catedral 3040.

SE NECESITA CINCO NIÑOS PAra la venta en los Teatros. Tratar: Mercado Central, cocina 47.

NIÑOS PARA TRABAJOS LIVIAnos, necesítanse. Desvío Riesco, interior. D-23

NIÑOS PARA EL ASEO Y REPARto necesita Teatro Colón.

NECESITO NIÑO APRENDIZ sombrero, de 14 años. Maestranza 642.

VARIOS

CERRAJERO Y OFICIALES NECEsita. Blanco Encalada 1998 22—D

SE NECESITA GUITARRISTA Y Acordeonista Bar "El Peralillo" Coquimbo 1340 23—D

JORNALEROS PARA DESCARGA de carros necesita Barraca de Williamson y Ca.; Avenida Irarrázaval 393. 23-D

OFICIALES FUNDIDORES EN bronce que sepan amoldar, necesito. Camilo Henríquez 188. D-23

BUENOS LIMADORES BRONCEROS y oficiales necesito. Camilo Henríquez 188. D-23

SOLDADORES ELECTRICOS SE necesitan en la Estación de Pirque del F. C. a Puente Alto. Tratar a toda hora en la Bodega de Electrificación de dicha Estación. 27-D

MAESTRO CERRAJERO DE FRAgua, necsito. Vicuña Mackenna 341 24-D

AYUDANTE PASTELERO SE NEcesita. San Diego 145. D-26

LLAVERO PULPERO, NECESITAse matrimonio solo con excelentes recomendaciones para industria puerto Quintero, buen sueldo. Tratar: Catedral 2081, una a tres. D-24

CERRAJEROS MAESTROS Y OFIciales, necesito. Vicuña Mackenna 341. D-24

SE NECESITA COPEROS. AHUmada 146. D-22

SE NECESITA JOVEN PARA SERvir helados. Ahumada 146. D-22

CARRETELERO CON CARNET, buenos informes, casa, comida, necesito Moneda 2856. D-23

FOTOGRAFO COMPETENTE EN retoque de planchas e impresiones, necesita la Fotografía Valentín Olave, Avenida P. Montt frente al Parque, Valparaíso. Dirigirse personalmente el 26 o 27 del presente a Gorbea 2159, Santiago. D-26

NECESITO UN ENFIERRADOR A trato. Morandé 543. D-23

NECESITO CORTADOR DE CARne. Independencia 864. D-24

PEONES NECESITO. SANTOS DUmont 565

NECESITO PICADORES DE LEÑA de profesión. Gay 2835

PIANISTA PARA BIOGRAFO NEcesito. Victoria 753. D 24

MAESTRO SEPA ENSEÑAR FOTOgrabados, necesito. Aldunate 1199. D 24

TRABAJADOR QUE ENTIENDA en quinta, cama adentro, necesito. Avenida Salvador 1069. D 24

NECESITO COMPETENTES TEJEdora, pago buen sueldo. 21 de Mayo D 35

MATRIMONIO NECESITO. SAN Diego 413. D 25

NECESITO MAESTRO TECHADOR de tejuela, pizarra plana. Bellavista, detrás del Frigorífico.

MAQUINISTA NECESITO, CARpintería Jofré 385.

NECESITO OFICIAL BARNIZADOR Moneda 952. 23-D

PULIDORES NECESITO ROZAS 2020 24-D

NIÑA JOVEN PARA PUESTO HElados con práctica sueldo tres pesos diario y niña para cuidar guagua, Kiosco Plaaz Ñuñoa.

NECESITO MADORDOMO PARA reparto de panadería. Domínica 307

NECESITO REPARTIDOR DE PAN Domínica 307.

EMBETUNADORAS NECESITO. FÁbrica calzado. Irarrázaval 707. 24-D

NECESITO BARNIZADORES. BANdera 239.

TONELERO PARA ARMAR CUBAS necesito. Av. Irarrázaval 361. 25—D

NECESITO BUEN CORTADOR. Carnicería Modelo .Subercaseaux 398.

SE NECESITA UN SOLDADO SAStre para la Escuadrilla Mixta de Aviación, que haya hecho su servicio militar obligatorio, que tenga buena licencia y recomendaciones.

TALLADOR EN MADERA NECEsito. Santo Domingo 3679. D-23

REPARTIDORES CON REPARTO. necesito Panadería España. Lastra, esquina Maruri. 25-D.

NECESITO TORNERO EN MADEra, pago bien. General Velásquez 281.

NECESITO MAESTRO DULCERO Y heladeros competentes. Delicias 2367. 24-D.

BARNIZADOR MAMPARA, TRAbajo inmedito, necesito. Santo Domingo 1245.

OPERARIOS AL DIA NECESITO. Maestranza 918.

NECESITO TAPICERO Y NIÑO aprendiz. Serrano 630. D-24

OPERADOR CON CARNET, SEA electricista, necesita teatro, buen sueldo. Gálvez 453.

CUAJADOR DE HELADOS COMpetente, necesito. Delicias 2737.

REPARTIDOR RECOMENDADO, necesito. Andes 3509.

DACTILOGRAFAS Y OFICINISTAS

SEÑORITA COMPETENTE PARA copias a máquina, necesito. Bandera 337. D123

RODOLFO VENEGAS SALAS, PLAzuela Santo Domingo, necesita señoras, señoritas, caballeros, jóvenes, para emplearlos en el comercio.

SEÑORITA FRANCESA O INGLESA para vender artículos de moda en hoteles de playa se necesita. Prefiérese con fianza. Dirigirse a Casilla 3772. Valparaíso. D 25

SEÑORITA NECESITASE, PRINcipiantes trabajo, oficina. Sastrería Aliste y Carreño. San Antonio 348.

SEÑORITAS ACTIVAS PARA VENder artículo fácil colocación, necesítanse. Ganarán 10 a 20 pesos diarios. Cumming 818. D-24

SEÑORITA BUENA LETRA, RECOmendada, necesita. Sastrería, Moneda 1050.

NECESITO SEÑORITA PARA CAjera, Artesanos 721. Carnicería. Tratar de 4 a 6.

SEÑORITA PARA LA BOLETERIA del Teatro Providencia. Presentarse Teatro Excelsior, de 9 a 11.

DACTILOGRAFA QUE SEPA LLEvar caja y competente, en trabajos de oficina, con buenas recomendaciones, necesítase. Carmen 92.

LAVANDERAS

PLANCHADORA DE ROPA BLANca necesita La Fábrica de Corsées. Portal Edwards. Delicias 2734. 24—D.

NECESITO BUENA POSTICERA, pago carro. Providencia 1230 23-D

LAVANDERIA SANTA LAURA NEcesito. Postíceras, camiseras. Cochrane 934. D-23

POSTICERA NECESITO LAVANdería Versalles. V. Mackenna 269. 23-D

NECESITO LAVANDERA Y POSticera. Huérfanos 2699 esquina Sotomayor. D 25

LAVANDERA Y APLANCHADORA necesito. Rengo 856, casa particular. D 24

SE NECESITA UNA LAVANDERA. Se paga bien. Sofía Concha N.o 4. D 24

LAVANDERA Y MOZO NECESITO. San Diego 110.

BUENA APLANCHADORA DE TERnos necesito, tintorería, San Diego 1154. 24—D.

COSTURERAS

SE NECESITA UNA NIÑA PARA bordar a mano. Vergara 784. D 23

SE NECESITA BUENA COMPOSturera sastre. San Diego 1356. D 23

BUENAS COSTURERAS, CORSEteras, se necesita. Maestranza 836. Tratar: de 10 a 12. 23-D

COMPOSTURERA OBRA GRANDE necesítase. Bandera 28. D-2

COSTURERAS COMPETENTES Vestidos necesito. Santo Domingo 1187.

COSTURERA ENTENDIDA EN MOdas necesito. San Martín 64. 24-D

AYUDANTE PROLIJA EN MODAS necesito. Diez de Julio 784.

LAVANDERA PUERTAS ADENTRO necesito. Bandera 878.

COSTURERA RECOMENDADA, trajes señora, necesito. Delicias 211.

NECESITO APRENDIZA VESTONEra. Arauco 670.

AYUDANTAS SASTRE ADELANTAdas, necesito. Victoria 1017.

PARCHADORAS DE SACOS NECEsito. Gálvez 1182.

NECESITO BUENA AYUDANTA vestonera, 5 a 6 pesos diarios. Esperanza 767. D-23

SE NECESITAN COSTURERAS competentes en tejidos para trajes sastres. San Diego 1558. 24—D.

COSTURERA MUY COMPETENTE, necesito. Merced 384.

NECESITO BUENA TEJEDORA máquina Dubul. Alameda 1512. 24-D

EMPLEADAS DE MANO

NECESITO EMPLEADA PARA TOdo servicio. Calle Covarrubias N.o 25. 23-D

NECESITO EMPLEADA PARA TOdo servicio, matrimonio solo. San Martín 465. 22-D

$ 50 O MAS PAGO SIRVIENTA TOdo servicio. Porvenir 150. 23-D

NECESITO EMPLEADA PARA TOdo servicio, sueldo $ 70. Pío IX 160. 23-D

SE NECESITA EMPLEADA PRACtica Pastelería. Café Victoria, Ahumada 146. D-22

NECESITA NIÑA DE MANO, CASA poca familia. Tratar: Catedral 1941. D-25

EMPLEADA MANO, BUENAS REcomendaciones, veraneo Cartagena. San Martín 148. D 25

CASA EXTRANJERA NECESITA empleada para la mano con buenas recomendaciones. Buen sueldo. Maestranza 120.

NECESITO EMPLEADAS REGULAR edad. Eyzaguirre 1147. 24-D

EMPLEADA NECESITO TODO Servicio. García Reyes 80.

NECESITO EMPLEADA CON REcomendación para atender señora y cuidar niñito para ir Valparaíso. Dirigirse: Maestranza 926. 24-D.

EMPLEADA PARA EL COMEDOR se necesita en Brasil 436. 25-D

NIÑA DE MANO BIEN RECOMENdada, necesita familia francesa. Buen sueldo. Delicias 2959.

COCINERAS

COCINERA, SOLO TRES PERSOnas. Sueldo: $ 50. Arrate 186. D-25

NECESITO COCINERA BUEN SUELdo. Cochrane 434

COCINERAS, DE MANO NECESITO Bandera 339..

NECESITO COCINERA Y MUCHAcha mano aunque sepan poco. Moneda 1158. D-24

COCINERA JOVEN NECESITASE. Maestranza 136. D-24

EMPLEADA PARA COCINA NECEsítase. Merced 385. Tratar de 1 1|2 a 5.

NECESITO COCINERA SEPA BIEN su oficio. 1312 Moneda.

COCINERA SIN NIÑOS NECESITAse. Sueldo $ 60. Moneda 1508.

COCINERA RECOMENDADA, CAma adentro necesito. San Martín 64. 24-D

NECESITO COCINERA Y AYUDANta. Alonso Ovalle 1072.

COCINERA PARA POCA FAMILIA necesito. Libertad 644.

NECESITO COCINERA. MANUEL Rodríguez 860.

NECESITO COCINERA, $ 50. NIña de mano. Cienfuego 30.

AYUDANTA DE COCINA NECE to, buen sueldo. Brasil 94.

SE NECESITA PIANISTA Y COC nera. San Pablo 2412.

COCINERA CON BUENAS RECOmendaciones, sin niños Avenida Manuel Montt 73. 24-D.

COCINERA DE REGULAR EDAD para poca familia necesita. Ran gua 140.

COCINERA NECESITA, VICUÑA Mackenna 660.

NECESITO COCINERA, SAN DIEgo 372.

NECESITO EMPLEADA COCINA, Sazie 2369.

NECESIT OCOCINERA PARA VALparaíso. Tratar Arturo Prat 121 24-D

AYUDANTA DE COCINA COMPEtente necesito. Hotel Europa. 21 de Mayo 785.

NECESITO COCINERA PARA personas. Pago 45 pesos. San Pa 2480.

NIÑERAS

NIÑERA CON BUENOS INFORmes, y costurera por días, se nece ta en casa extranjera. Alameda 1178, primer piso.

NIÑEDA RECOMENDADA NECESItase en Dieciocho 309 buen sueldo.

EMPLEADA PARA CUIDAR GUAgua necesito. Buen sueldo. 541.

VARIOS

BISMOLAN, CURA LA IMPOTENcia, debilidad sexual y neurast se vende Boticas Bentjerodt, Greve, Indio.

NECESITO SEÑORITA MENOR 20 años, bien constituída, para lo de pintor aficionado. Se trabaja únicamente días Domingo. Pago Datos y referencias a casilla

NECESITO UNA NIÑA DE DI a doce años para la casa. 203.

NIÑAS ACTIVAS, SE NECESITA Agustinas 1778.

NECESITO DOS EMPLEADAS BUEna presencia atender comedores muchacho para mandados de años Franklin 1026

NECESITO SEÑORA SOLA PARA los quehaceres de casa. Buenas Casa 2.

NECESITO NIÑA AYUDAR QUEhaceres de casa, sepa escribir. Isabel 82.

NECESITO NIÑITA DE 14 A años. Serrano 635.

ALMACEN SAN AGUSTIN. BELLAvista 0297. Necesito una para que ayude a todo servicio fiero muchacha.

NECESITO OPERARIA SEPA go cigarrillos a mano. San cisco 122.

NECESITO EMPLEADA PASTEría, buena presencia, recomendaciones. Av. Matta 616.

NIÑA ACOMPAÑAR SEÑORA la necesito. Sotomayor 872.

UNA SEÑORA PARA ATEN piezas hotel pasajeros, con mendación. Borgia 7.

NIÑA PARA EL SERVICIO deseo aprender aparado con tas adentro necesita. Madrid

NECESITO TOCADORA Puerto San Antonio, Correo C.

NECESITO PROFESORA DE llas. Casilla 6076.

MUCHACHA HONRADA, LIM para ayudar señora a los quehaceres de casa necesita. Calle Fuentes

SEÑORITA DE TRATO AMABLE ra mostrador de tintorería se ne sita, San Francisco 409.

NECESITASE URGENTE buena presencia. Atienda neg San Alfonso 880.

OCUPACIONES (Necesitan)

OFRECESE MESONERO COMPEtente y formal. Diríjase: a 163. I. N. E.

OFREZCOME PARA ALMACEN Radio. Buenas recomendaciones N., Lucio Cuadra 425.

SE OFRECE JOVEN PARA de oficina y mandados, buenos formes. Arturo Prat 645. A. ra.

BATANERO PRACTICO PARA simires, se ofrece, Santa Rosa

SE OFRECE UNA SEÑORA un hijo de 18 años, para el de este mes, para el cuidado casa o un chalet o un establo. Tratar: Morandé N.o 824.

JOVEN PRACTICO EN CONSciones, reparaciones de casas, ta trabajo o empleo en alguna cra o hacienda lejos o cerca de tiago, tengo recomendaciones honradez y competencia. Correo, Carlos Lira, B. S. P.

JOVEN 17 AÑOS SIN PRETENnes, ocúpase cualquier ocupación cente. Riquelme 831.

SE OFRECE ORDENANZA buena licencia y recomendaciones Riquelme 633 .S. R.

QUINTAS OFREZCOME PARA ministrar depósitos de frutas Correo 3.

FARMACEUTICO CON VARIOS mios ofrécese para cualquier tria. Delicias 2726.

JOVEN ESPAÑOL, BUENA PREsencia, excelentes recomendaciones desea ocupación en zapatería trador o vendedor viajero. se por cartas: M. P., Delicias

SEÑORA RESPETABLE DE ocuparse casa buena, cuidado ño. Casilla 4575.

JAPONES JARDINERO COMtente deseo ocupación.— Correo Ñuñoa.

RADIOTELEFONIA

RADIOTELEFONIA. — SE transforman y componen receptores. Precios módicos 367.

RADIOSTOCK, NEW-YORK piso, anticipa dinero por ción, compra, vende, muta aparatos accesorios lefonía, artículos científicos cisión en general.

ENTRETENIMIENTOS

PUBLICACONES DEL CLUB DE AJEDREZ DE CHILE

Diplomas. Se encuentran listos, a disposición de los **campeones triunfantes** en el **Campeonato Nacional de Ajedrez,** los diplomas otorgados por **"La Nación"** para los diferentes campeones, provinciales, departamentales y de colectividades.

Estos pueden reclamarse en las oficinas de **"La Nación", sección entretenimientos,** de 6 a 8 P. M., y por correspondencia a Jorge Walton, casilla 641.

Match Iquique versus Valparaíso. —El Directorio del **Círculo de Ajedrez** de Valparaíso acordó **aceptar** el desafío que por nuestro intermedio les transmitimos del **Club de Ajedrez de Iquique** y se fija el **25 de Marzo** de 1925, para que tenga lugar la partida. Las bases se publicarán oportunamente.

Match Valparaíso v. Temuco. — Actualmente se está jugando una interesante partida entre los clubs de Ajedrez de **Temuco** y el **Victoria** de **Valparaíso,** representa a este club el señor **Antonio Rodríguez** y juegan por **Temuco,** los señors **doctor Segura, Guillermo Naes y Julio Troncoso.**

MATCH VALPARAISO v. TEMUCO

Publicamos la segunda partida que se juega actualmente entre el Club de Ajedrez "Victoria y el Club de Ajedrez Temuco:

Blancas Negras

VALPARAISO	TEMUCO
1 P 4 D	P 4 D
2 C 3 A R	C 3 A D
3 P 4 A D	P x P
4 C 3 A D	P 3 T D
5 P 5 D	C 2 T D
6 P 4 T D	P 3 R
7 P 4 R	C 3 A R
8 A 5 C R	P 3 T R
9 A 4 T	A 2 R
10 A x C	A x A
11 A x P	A x C
12 P x A	P x P
13 P x P	Enroque
14 Enroque	A 5 C
15 D 3 D	D 3 A
16 D 4 D	A x C
17 D x D	P x D
18 P x A	

NEGRAS

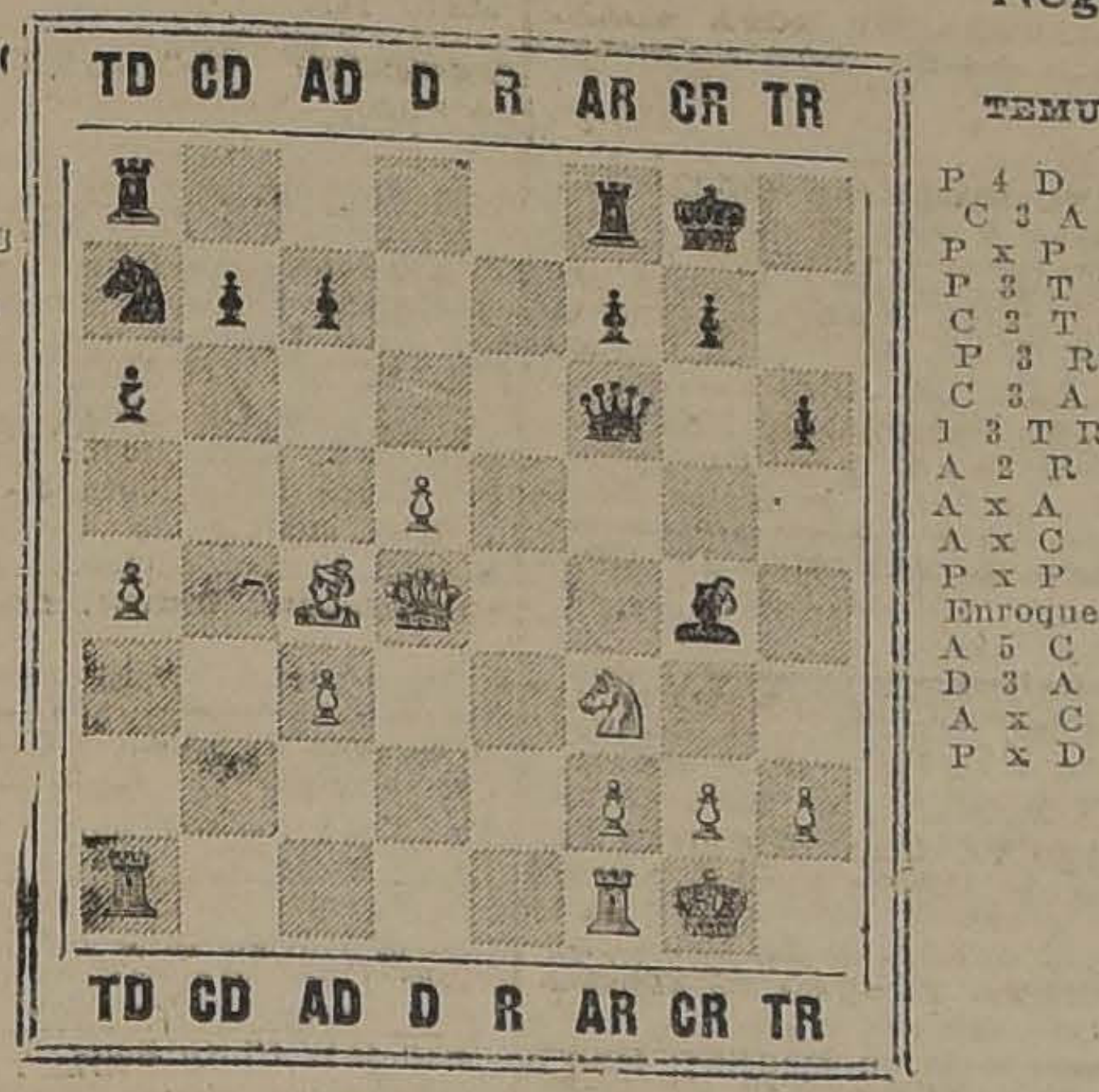

BLANCAS

RODRIGO FLORES, DE 11 AÑOS

EL PRESIDENTE DEL CLUB DE AJEDREZ LO VISITA EN SU HOGAR

Para nosotros—sus padres y hermanos, nos dice el señor Máximo Flores—la actuación de Rodrigo no tiene nada de extraordinario. Sabíamos que, si no en ajedrez, en otra actividad cualquiera habría llamado la atención.

Dotado de un gran poder de asimilación, Rodrigo ha pasado su vida en el campo y en un medio favorable por todos conceptos al desenvolvimiento intelectual, físico y manual del hombre. Ha ido sólo una vez al biógrafo. Jamás ha tenido obligación escolar, ni examen, ni interrogatorio de ninguna especie.

Desde muy niño el instinto social lo ha impulsado a inventar cada día algo nuevo con qué agradar a los demás. Y nosotros hemos aprobado siempre sus actos, sin corregir sus faltas, ni enseñarle la manera de proceder, al revés de lo que se hace con todos los niños. Nuestra intervención sólo se ha hecho efectiva cuando se ha tratado de evitar que cualquiera de sus actividades resultara un recargo para él.

Sirvan para ilustrar la evolución mental de Rodrigo las siguientes notas entresacadas de mis observaciones personales sobre la conducta de mis hijos:

SUS PRIMERAS LECTURAS

Bastaron cinco explicaciones de diez minutos cada una, sobre las nociones de forma de la letra y progresión de la lectura, para que Rodrigo diera pruebas evidentes de que aprendería a leer **sin ayuda extraña.** Y así fué como en muy poco tiempo, al cumplir su sétimo año, lo encontramos hojeando las páginas del Tesoro de la Juventud, para leer lo que más le interesaba y que podía comprobar noche a noche desde el parque de su casa: el aspecto del cielo estrellado.

Tomó tal interés Rodrigo en este asunto, que continuó su aprendizaje ubicando todas las constelaciones de nuestro cielo y leyendo los libros de cosmografía que usaba su hermano mayor, de sexto año de humanidades. Y cuando éste iba a dar su examen en 1922, vimos varias veces a Rodrigo dándole explicaciones y mostrándole las estrellas para ayudarle a salir bien en su examen.

En igual forma Rodrigo ha estudiado sucesivamente nociones generales de historia de Chile y de geografía universal.

ACTIVIDAD

Hay un principio de buen vivir que siempre he tratado de inculcar en mis hijos: cada día que pasa debemos crear algo útil y ayudar en algo a los demás. Es curioso observar cómo Rodrigo interpreta este principio: él no concibe el dejarse estar: cada vez que consideraba terminado algún estudio, escribía un resumen de los conocimientos adquiridos—10 ó 20 páginas—que él denominaba pomposamente "un libro". En esta forma ha escrito: "El libro de las estrellas", "Atlas del mundo", "La alianza liberal", "Cómo se hace un aeroplano". Pero la obra verdaderamente maestra para un niño de su edad, es la revista "El Cucho", que empezó a escribir junto con aprender a leer. Me abstendré de hablar de ella para no alargar esta carta; pero tendré el mayor gusto en mostrársela, junto con los folletos, a usted y a todos los que se interesen por cuestiones educativas.

INSTRUCCION PRIMARIA

Cuando en Febrero de este año quise completar las deficiencias que pudiera tener en sus conocimientos de preparatoria, llamé a una hábil profesora para que le hiciera descubrir entre otras nociones, las tablas de la aritmética, las cuatro operaciones y unas cuantas categorías gramaticales, con prohibición absoluta de toda enseñanza que tendiera a deformar su criterio lógico.

EL POETA

Observando, preguntando e imitando las poesías que encontraba en sus lecturas, Rodrigo ha llegado a escribir versos originales muy ingeniosos. Hay que leer "El Cucho" para conocerlo. Ejemplos:

Cuatro patas tengo
corro, ladro y muerdo.
¿Qué será?
(Imitación de "Blanquito es: la gallina, lo pone, etc.)

Mañana don Fausto
dará un gran banquete,
Palique irá en auto,
Crispín de jinete.

Soy muy blanda; pero a veces
me endurezco como roca;
caigo mucha en cierto meses,
pero también caigo poca.
¿Qué será?
(El agua).

Soy fuerte como el acero,
a mí ninguno me ataja;
matar a cien hombres puedo;
donde caigo mi alma estalla.
(La bomba).

Es mi gato muy bonito;
le gusta comer ratones,
acechando en los rincones,
caminando despacito.
Luego con mucho apetito,
salta por sobre una taza
y a un ladrón travieso caza
¡Con qué furia lo sujeta!
Lo acaricia, más lo aprieta.
Y por fin lo despedaza!

Mi gato ronca y abre los ojitos
porque en la noche no ha dormido (mucho;
mientras se pone lindos zapatitos,
canta maullando la canción del cucho.

INVENTIVA

Entre los juegos inventados por Rodrigo, llama la atención el siguiente: Viaje de Londres a Ciudad del Cabo, con trompo y un disco metálico. Dibújese, con tiza, en el suelo, la parte occidental de Europa y Africa. Enseguida los participantes, en orden establecido de antemano y colocando a chaucha en Londres, deben hacer bailar sus trompos, tomarlos en la mano y hacer avanzar el disco a "puyazos" o "corridas", teniendo buen cuidado de ir por tierra fértil, sin caer al Mar de la Mancha, ni al Mediterráneo, ni al Sahara. El desgraciado que cae en alguno de esos parajes debe regresar al punto de partida, o a París, a Madrid, etc. Gana el que primero llega a Capetown.

EL AVIADOR

Vivimos cerca de la Escuela de Aviación y esta circunstancia ha tenido que influir necesariamente en Rodrigo. Sabe construir hélices, talladas en madera, y aeroplanos en miniatura, con admirable destreza.

Al igual que sus hermanos el chico está al día en noticias de aviación mundial; reconoce a cualquier piloto aviador chileno; sabe quiénes están actualmente en la Escuela y en qué regimientos se encuentran los que ya se han retirado de ella. Hasta suele hablar de las deficiencias de nuestra aviación y de lo que tendrían que estudiar nuestros pilotos para ponerse al día.

Con sólo oír el ruido característico de un aeroplano, reconoce antes de mirar el espacio, de qué tipo es la máquina que se acerca, qué clase de motor lleva y si alguna vez ha volado antes en Chile.

EL AJEDRECISTA

En Junio de este año Rodrigo me pidió que le enseñara a mover las piezas y puedo asegurarle que desde el primer instante nos dejó asombrados ante la facilidad increíble con que preveía las situaciones del juego. Mariano Castillo, mi distinguido alumno, puede atestiguar en esta parte mis aseveraciones, porque él ha seguido paso a paso los progresos del chico.

Hoy el ajedrecista va eliminando en Rodrigo al aviador, al poeta y al publicista. "El Cucho", si se continúa editando, se publicará seguramente con grandes intermitencias.

A las pruebas de habilidad que Ud. ha visto en Rodrigo, puedo agregar: Reproduce con entera exactitud toda una partida que él haya jugado, sin mirar apuntes y aún cuando hayan trascurrido varios días desde que la jugó.

Una hora al día dedica al ajedrez, y su mayor deleite, cuando no tiene con quién jugar, consiste en inventar problemas, pegar recortes de diarios y revistas, y analizar y buscar variantes a las partidas que ya ha jugado.

ECUANIMIDAD

Rodrigo es un tipo tranquilo. No se inmuta gran cosa por lo que ha dicho de él la prensa. Parece que encontrara todo eso muy natural. Hasta le he oído decir a sus hermanos: "Si Reti viene a Chile, yo iré a Santiago a jugar con él".

Sin embargo, yo le he preparado el ánimo también para las derrotas, diciéndole que él ya ha demostrado con creces su capacidad, que perder, y a sus años, no tiene mayor importancia: también Reti, Lasker y todos los hombres han perdido alguna vez.

SALUD, CULTURA FISICA

En el año que termina, Rodrigo ha estado enfermo una vez, de grippe.

Todos los días, vigilado por mí, practica una serie razonada de ejercicios para robustecer las vías respiratorias y cada uno de los músculos de su cuerpo.

Por otra parte, es artista obligado en los "circos" que periódicamente organiza su hermano Enrique. Es de ver entonces en Rodrigo al atleta parado de cabeza, o al excéntrico diciendo chistes fósiles, o al aviador lanzando aeroplanos y paracaídas.

Para nosotros, Rodrigo es un niño inteligente y normal, cuyas facultades se han desenvuelto en un ambiente culto y favorable. En sus excursiones intelectuales, sus padres le han seguido, desde atrás, por decirlo así, evitándole los escollos y guiándolo hacia un ideal superior de perfección.

En Marzo próximo habrá de ingresar al primer año de humanidades en el Instituto Nacional, junto con otros niños de su edad. Otros asuntos reclamarán entonces su atención; pero creo que, dados sus hábitos, el impuje y la distancia recorrida, no habrán de abandonar el culto de nuestro noble juego.

Puzzle Rompe-cabeza de palabras cruzadas

SOLUCION AL PUZZLE N.o 20

1—Eucalipto
2—Jactancia
3—Ordenanza
4—Amito
5—Escoa
6—Espejismo
7—Armatoste
8—Intentona
9—Onomancia

Se han recibido 250 soluciones de este Puzzle, de las cuales han acertado la solución exacta, las siguientes:

Inés P. de Leniz, Francisco Soza Cousiño, Rosa Ayala, Pirulita, Inés Morales, Ernestina Peralta, Alfonso Rodríguez, Teresa Cruz, Rebeca Cruz, G. E. I., Pepita, Marcos Kleiman, Jorge Hidalgo, E. H. B., Silvia, Don Oso, Ocioso, Pedro Bahamondes, Luis Cruz L., I. R. Vásquez, Luis M. Desmaras, Amelia de Soto, Aída López B., Judit Quiroz, Pillo, Hugo, Injurioso, P. Lea, Ninón, K. D. T.

CORRESPONDENCIA

Silvia. — Puede pasar desde el Viernes adelante, de 11 a 12. Con la del número 20, tiene seis. Puede enviar otros tres.

Alma Chilena. — No se puede. Trabaje y resuelva los problemas que se publican.

Ocioso.—Perfectamente.

Pedro Bahamondes. — Cinco soluciones, y tres problemas. Mándelo.

CONCURSOS ESPECIALES

Concurso especial N.o 7

Se han recibido 200 soluciones a este concurso, de las cuales se pueden tomar en cuenta las siguientes:

Fernando Gómez A., 127; A. Costa Lazo, con 218; Diego García, 173; Renato González, 169; K. D. T., 165; P. Lea, 161; Chicharra, 159; G. Fuenzalida, 154; Julio Moenen, 134; A. Fuentes, 144; Ernestina N. de Girón, 117; Julio Fías, 117; Antonio Opazo, 114; Lily Poisson, 112; Don Fausto, 109; Pepe Lavín, 107; Justo Pérez, 104; S. Balstianki, 97; Flora Mister, 95; H. G. Z., 85; Chela Abdala, 76, Ana Gómez, 74; Francisco, 62; Américo Albala, 60; Lila M. R., 58; Albertina T., 58; Juan Fuenzalida, 58.

En vista de los trabajos recibidos, corresponde el premio al señor A. Costa Lazo, quien puede pasar a retirarlo a la hora de costumbre, de 6 a 8 P. M.

Concurso especial N.o 8

Gratificaremos con **diez pesos** a la persona que nos envíe el mayor número de **substantivos** en que **únicamente** entre la vocal **O,** excluyendo los nombres propios y jeográficos.

Correspondencia

Se ruega a los solucionistas de los concursos especiales, **numeren las palabras enviadas,** para facilitarnos el trabajo.

Diego García: Cada palabra y su invertida, vale por una sola.

Julio Moenen: Se le agregaron las palabras que envió últimamente.

PARA DESPUES DE COSECHA
NECESITO EN ARRIENDO FUNDO O CHACRA
de 100 a 300 CUADRAS REGADAS, CERCA SANTIAGO.
Se paga buen canon y se da muy buena garantía.
SECCION FUNDOS
CARLOS OSSANDON B.
168.—BANDERA.—168

SASTRERIA GUILLERMO OUVRARD
SUCESOR VICTOR PALMA
IMPORTACION DIRECTA
CORRESPONSALES EN PARIS Y LONDRES
HA RECIBIDO LAS ULTIMAS NOVEDADES PARA PASCUA Y AÑO NUEVO
ESTADO 258. — SANTIAGO. — CASILLA 1232.

Correas
De SUELA Inglesa
De BALATA
De Pelo de Camello
De Algodón Stanley
PASTA PARA CORREAS
DESCANSOS
POLEAS.
OFRECEN A PRECIOS CONVENIENTES
SANTIAGO WEBB & Co.
CASILLA 1767.—ESTADO 156-170.—TEL. INGLES 3176-3177.

OBJETOS PERDIDOS

A UN EMPLEADO MODESTO SE le han perdido ayer Lunes en la mañana entre 9 1|4 y 9 3|4 A. M. la suma de $ 500. Dar noticias a Casilla 1546.

HABIENDOSE EXTRAVIADO EL cheque N.o 483.734 del Banco Anglo Sud-Americano, queda nulo, por haber dado el aviso correspondiente. D 23

CADENA CON DOS LLAVECITAS, perdidas Domingo, autobús Recoleta. Agradeceré devolverlas Rosas 1179.

OPORTUNIDADES PARA FAMILIAS

VENDO TRAJES, SOMBREROS, señoras, nuevos, usados. Mapocho 2524. 23—D.

GRAN REALIZACION ANILINAS alemanas: 0. 60 paquete. Bandera 140, oficina 4. 30—D.

CREMA MYRIAM, POLVOS GRAsosos Ryrian Insustituibles para cútis delicados. 27—D

VENDO TERNO NUEVO DE CAballero. Las Quintas 458. D-23

¡¡TOY NOVELTIES. NOVEDADES en juguetes!! oportunidades para familias. San Isidro 295. D 25

TRAJES ELEGANTES, TRAJES sastre, sobrereros, vendo. Riquelme 630. D 25

LA CASA RAFAEL HA ACORDADO rebajar los precios del calzado gamuza antes 100 y 90 hoy; 60, 55 y 50 charolado; 80 hoy, 50, 45 y 40 charolado; 70 hoy, 50, 45 y 40. Nunca los precios del calzado más bajos que hoy. Prat 103.

¡JUGUETES! ECONOMICE DINEro, única fábrica en Chile de juguetes con cuerdas. Guzmán Hnos. Gran surtido. San Pablo 2545. Bascuñán Guerrero 527 D-25

PROFESIONALES

JUICIOS CRIMINALES, CIVILES, apelaciones, posesiones efectivas, particiones, divorcios, nulidades de matrimonios, cobranzas difíciles, toda tramitación legal, atiendo diariamente el abogado Jaramillo Arteaga, anticipando fondos según convenio. Consultas gratuitas. Bandera 140. Oficina 4. 2 E

Mme. MERY, ESPECIALIDAD EN zurcidos invisibles, vestidos señoras y caballeros, se viran ternos y sobretodos Recibo hechuras desde $ 70; Sastrería Carmen 7. E 2

CONDOR 1158, CASA ANTIGUA, única especialista zurcidos invisibles, jerseys, viraduras, hechuras, transformaciones garantidas. Enero—12

ZURCIDOS INVISIBLES, NOTABLE zurcidor japonés. Especialista único, especialidad en viraduras, transformaciones. Son perfectas. San Diego 228. Teléfono Inglés 667. Feb.—11

HAGO REPARACIONES EDIFIcios, carpintería, albañilería, pinturas. M. Salinas, Matucana 861. 23-D

CONSTRUYO MAUSOLEOS; RAPIdez y economía. Arquitecto. Constructor, casilla 2222. 24—D

ZURCIDOS INVISIBLES, VIRADUras, trajes, sobretodos. Hechuras transformaciones. Merced 750. D-23

LA SAN FRANCISCO, MODAS sombreros, hechuras, transformaciones. Precios módicos. Alameda 1512. 24-D

PROPIEDADES

(PROPIELADES COMPRO)

COMPRO SITIO CON PIEZAS CON facilidades, barrio Yungay. Quinta. San Pablo 3236. Mercería. D-25

(PREPIEDADES VENDO)

VENDO CASA CALLE CONDOR AL llegar a S. B. N.o 742. 31—D

$ 27,000 VENDO CASITA CENTRAL. Datos: Sotomayor 321. 24-D.

$ 6.000. UNICAMENTE VENDE sitio esquina 3.800 metros junto a paradero 12 línea ferrocarril por Mapocho. Tratar Nataniel 230 23—D

EN EL PUEBLO DE MAIPU SE se arrienda o se vende casa-quinta con cuatro piezas y cocina. Tratar en Santiago, calle Ramírez N.o 31-A

AV. CONSTANZA, LOS LEONES, espléndido sitio 40 m. por 50 m. completamente saneado, a 30 m. de la línea, se vende. Tratar: Carmen 428. 23-D.

VENDO O ARRIENDO CASA EN Cartagena, cerca Estación. Tratar: García Reyes, 351. D23

SE VENDE UNA QUINTA EN TAlagante, calle Arturo Prat N.o 9, mide 20 por 68 varas. Tratar con su dueño: Desiderio Olmedo, Población Recoleta, calle Inés Suárez N.o 835 D-23

SE VENDE UNA CASA POR VIAje urgente, once piezas y toda comodidad. Verla y tratar en Chacabuco 1219. 23-D.

VENDO CASA SIETE PIEZAS TODO servicio, huerto. Verla 9 a 11, Carrión 1530 24-D

SE VENDE UN SITIO CERRADO Y plantado con garage. Calle Seminario esquina Rafael Eyzaguirre número 0.241: Tratar Santa Rosa 933 24-D

¡¡SITIOS INDEPENDENCIA!! MENsualidades desde $ 30 entregamos inmediatamente, padres familia, señoras deseen edificar, proporcionarse renta, ser propietarias, acudid Lira 279 de 11 a 3.

$ 45.000 VENDO CASA DE RENTA calle Victoria. Santa Rosa 644. D 24

PROPIEDAD DE RENTA VENDO. Tratar Huemul 1363. D 24

CHALET EN AVENIDA FRANCISco Bilbao N.o 748, cerca de Avenida M. Montt, se arrienda. Tranvías y autobuses a la puerta. Precio 300 pesos. Tratar: Teatinos 556. 24-D

$ 14,500 VENDO CASITA 6 PIEzas, frente cal y ladrillos, luz eléctrica, 1 cuadra de Irarrázaval, por Av. Condell. Calle Tucapel N.o 357. 24—D

CHACRA DE MUCHO PORVENIR, en Aconcagua, de ricos terrenos, con dos cuadras viña; potreros alfalfados; abundante dotación agua y a doce cuadras de estación, se vende o se permuta por propiedad en Santiago. Ofertas serias: Valenzuela.—Bandera 260.

RESPUESTAS A NUESTROS LECTORES

LAS PERSONAS CUYAS CONSULTAS NO APAREZCAN RESUELTAS EN EL DIARIO, SERAN ATENDIDAS PERSONALMENTE POR EL REDACTOR DE LA SECCION, LOS DIAS LUNES, MIERCOLES Y VIERNES, DE 5 A 5.30 DE LA TARDE

RELIGIONES

Religioso. —Santiago.— Sírvase indicarme cuáles son las principales religiones con sus características y el número de sus adeptos.

Por su grado de perfeccionamiento se distinguen tres categorías [illegible] es de religiones subdivididas en multitud de ritos y de cultos.

En el grado inferior está el **fetichismo,** esparcido entre las poblaciones de civilización poco avanzada y acompañado de supersticiones diversas.

El politeísmo está representado después por el **brahmanismo,** culto dominante en la India. Este culto se aproxima ya al monoteísmo porque por encima de los diferentes dioses coloca a Brahma, el ser más perfecto, el alma del mundo. Es pariente del **budismo,** que rechaza la división del hombre en castas y a sus fieles les promete elevarlos después de la muerte, hasta Buda, el más sublime de los seres. El culto de Confucio, de Laotsé y de los antepasados, no difiere sensiblemente del budismo, con el cual comparten la república china, y la Indo-China. En el Japón reina simultáneamente con el schintaismo, culto de la naturaleza y de los antepasados, impregnado de influencias budistas.

Las religiones monoteístas comprenden el cristianismo, el islamismo y el judaismo. El cristianismo comprende a su vez el catolicismo, el protestantismo, la religión ortodoxa o griega y diversas sectas (sirios, armenios, coptos, abisinios, etc.).

Según el número de adherentes se cuentan un 155 millones de fetichistas; el brahmanismo tiene 307 millones de sectarios; el budismo, la religión de Confucio, de Laotsé y el seilmtaismo, 430 millones; el cristianismo, 493 millones; el islamismo, 206 millones y el judaismo, 100 millones aproximadamente.

Los cristianos se dividen en 225 millones de católicos, 150 millones de protestantes, y 100 millones de ortodoxos.

PARA LA BORRACHERA

Desesperado.—Santiago. — Sírvase indicarme, por favor, un remedio contra la borrachera.

¿A qué clase de remedio se refiere Ud.? El hábito de la embriaguez no es propiamente una enfermedad orgánica, sino un mal ocasionado por la falta de voluntad o debilidad de carácter. Pero Grullo le habría dicho que lo mejor para no embriagarse es no beber... Y no olvide de Ud. que Pero Grullo habla muchas veces de acuerdo con el sentido común. El mal no está en beber mucho, sino simplemente en beber. Una persona que carece de voluntad firme, no puede llevar un perfecto control de sí mismo; el primer vaso bebido es el primer paso avanzado en la fatal pendiente; y, una vez en ella, ya no se podrá detener hasta llegar al fondo del precipicio... es decir hasta la borrachera.

No beba ni un vaso de licor con ningún pretexto. Lea "La educación de la voluntad", de Payot.

"SIEMPRE HUELE BIEN"

Ignorante.—Santiago. — ¿Sabe Ud. de quién es la frase "El cuerpo del enemigo muerto siempre huele bien"?

¿En qué ocasión fué pronunciada?

—De Aulo Vitelio, octavo emperador romano. Nació en el año 15 de Jesucristo y era hijo de uno de los más viles aduladores de Claudio. Pasó su juventud en la Corte de Tiberio, en Caprea. Fué compañero de desórdenes de Nerón; llegó a ser Cónsul el año 48 y Galba le nombró gobernador militar de la baja Germania, veinte años después.

Las legiones de esta frontera le proclamaron emperador al tiempo de recibirse la noticia de la muerte de su protector, mientras Roma proclamaba para este mismo cargo a Othom.

Sus lugar-tenientes Cecina y Valento ganaron para él, la batalla de Bedriac, después de la cual se suicidó su contendor. Se dice que al visitar ese sitio después del combate, fué cuando pronunció la frase terrible que ha pasado a la posteridad.

Murió despedazado por el populacho, ocho meses más tarde.

ZENON.

BENGURIA
Su cabellera puede ser tan hermosa como usted lo desee, usando el ESPECIFICO BOLIVIANO BENGURIA. Consulte hoy mismo en
Dr. RAFAEL BENGURIA B.
MONEDA 875. — CASILLA 2426. — SANTIAGO.

RECOLETA VENDO CASAS $ 6,000 contado, saldo larguísimo plazo. Casilla 1581. 24—D

$ 175,000 VENDO CASA DOS PIsos calle Merced cuatro cuadras Plaza Armas. Tratar: Arturo Prat 417. 24-D

SOLO MIL PESOS CONTADO, saldo cuotas mensuales, vendo quinta dos piezas, arrón, mide 20 x 60 mets. Prolongación San Diego, próximo Llano Subercaseaux. 24—D.

OCASION VENDO PROPIEDAD A 50 metros de Recoleta, iene 5 piezas, luz eléctrica, y camiones a la puerta, sólo pagan el terreno con poco capital, Maipo 555, camión 7. 25—D.

$ 90,00 VENDO CASA CALLE BUEnos Aires, re renta, tratar 576, sin agentes. 25—D.

SAN BERNARDO VENDO CASA $ 23,000, tratar aquí Buenos Aires 576. 25—D.

ROPA HECHA

ROPERIA LA VEGA, ANDRES Bello 694, ofrece en baratura ternos, ambos, paletoes, pantalones, sombreros, calzado. Todo desinfectado. N-O

ROPERIA ANDRES BELLO NUMEro 601, esquina Recoleta, ofrece ternos, paletoes, ambos, pantalones, ternos de niños, sombreros, calzado, precios baratísimos: todo desinfectado. N-O

LA CASA VERDE REALIZA TERnos ambos, paletoes, botines, sombreros, facilidades de pago. Sección especial de abrigos y ternos flamantes, corte de moda. Esmeralda 817. Al llegar a San Antonio. N-O

ROPERIA "LA CANTABRICA", Esmeralda 863, ofrece precios de costo ternos, trajes de niños, todas edades. Sobretodos abrigadores, casimires extranjeros, cortes de moda. paletoes, pantalones. Todo desinfectado. N-O.

VENDO DE OCASION TERNOS FLAmantes de caballero República 264 28—D

TRABAJADORES: TRAJES MEDIda, $ 100; cuotas, 5; pantalones, 23; hechuras trajes, 65. Vicuña Mackenna 1080. E 25

TERNOS DOS VENDO. SAN ALfonso 175. 25-D.

COMPRO ROPA USADA DE CAballero. Tratar República 264. 27-D.

REMATES

REMATE. — POR ACUERDO DE los herederos de doña Juan. Catalán viuda de Peña, ante el árbitro don Eduardo Guevara, Agustinas 1148, of. 11, saldrá a remate el 17 de Enero próximo, a las diez de la mañana, por el mínimum de diez mil pesos, la propiedad ubicada en Germán Riesco 4615. Datos: Estudio del árbitro. D 24

REMATES DE NEGOCIOS, MENAjes, verifican Sánchez y Campanella, anticipan fondos, Ordenes: Monjitas 852 y Matucana 717 B. 31—D.

REMATE MAÑANA 2 TARDE, DEL almacén y menaje de don José Altónags, Huemul 1028. Hay grande variado surtido conservas nacionales, extranjeras, cajones fideos, azúcar, yerba, café, arroz, galletas, velas, fósforos, salmón, duraznos, sardinas, arvejitas, menaje, aparadores, roperos, veladores, 8 catres, somniers, camas, peinadores, cómodas, cuadros, espejos, mesas, sillas, reloj campana, etc., estanterías con derecho local, arriendo muy barato; romana 500 kilos, romanita 124 kilos, balanzas Howe, pesos mostrador, vidrieras varias tendidas y paradas, mostrador, vidriera, depósito parafina, surtido cigarrillos, paquetería, cristalería, etc. Mañana detalles.—Castillo.

VERANEO

VIÑA DEL MAR ARRIENDO EN calle Alvarez, en un solo piso, casa amoblada, por temporada de Verano. Seis dormitorios, salones, comedor y dependencias, servidumbre. Dirigirse: Casilla 984 de Valparaíso. 23—D

CARPAS PARA PLAYA Y CAMPAña, lonas listadas para silla de doblar, ancho 0.50 centímetros. Ofrece Sibo y Compañía. San Antonio 41. 8—E.

VIÑA DEL MAR.— ARRIENDASE en calle Alvarez, chalet, 2 pisos, 30 piezas, frente jardín, gas, luz eléctrica, carros a la puerta. Arriéndase por separado. Tratar: San Pablo 4675, Casilla 2980. En Viña Alvarez 1110. D 27

CARTAGENA, PLAYA CHICA, FAmilia honorable recibe algunas familias veraneantes. Dirigirse señora E. de López. Cartajena. Casilla 15. Más datos: Prat 253. Santiago 27—D.

CARTAGENA PARIS-HOTEL, PLAya Chica, establecimiento de primer orden, precios modernos, Garage. 24-D

EN VALPARAISO AVENIDA Ecuador 180, se arrienda temporada Verano magnífica casa. Posee 3 dormitorios, pieza toilette con baño, calentador gas, comedor, hall, pieza empleadas, cocina gas, luz eléctrica. —S. Fuentes. Casilla 3389. Valparaíso. 23-D

EN ZAPALLAR, PENSION PAcheco, recibo pensionistas. Precios módicos, atendida por su dueña Lucía Pacheco. 30-D

RESIDENCIA CONFORTABLE arrienda piezas por días. General Cruz 246. Valparaíso. 30D

GRAN PENSION, VICTORIA 744, Valparaíso. Veraneantes: espléndidas piezas con o sin pensión. 24-D

SE ARRIENDA CHALET, FRENte a Ovalle, dos cuadras fondo. Tratar Catedral 2474. 23-D

VERANEO, VENTANAS QUINTEro, arriéndase casa barata, ocho piezas, regular menaje, orilla mar, agua vertientes. Tratar: Catedral 2683, una a tres. D-24

CASITA NECESITO, TEMPORADA Llolleo, San Antonio, Cartagena. Casilla 2520. 24-D

LLOLLEO, ARRIENDASE DEPARtamento pensión. Tratar: Estado 141-B. 23-D

CARTAGENA PLAYA CHICA, arriendo persona honorable, situación, comida inmejorable. Merced 399.

REMATE
Por acuerdo de los herederos de don Alejandro Cañas Pinochet, se rematarán el 29 de Diciembre próximo, a las 3 P. M., en el estudio del juez compromisario don Manuel Merino Esquivel, Bandera 166, las siguientes propiedades:
Una casa ubicada en esta ciudad, calle VERGARA N.o 634-642, por el mínimum de $ 90,000. El precio se pagará reconociendo una deuda hipotecaria a la Caja, primitiva de $ 25,000, por su valor comercial del saldo, y el resto mitad al contado y mitad a seis meses plazo con el 8 por ciento de interés.
Una propiedad en TEMUCO, llamada Población Cañas, por el mínimum de $ 100,000. La propiedad es de gran porvenir por su cercanía a la Estación de los Ferrocarriles, su gran extensión y prestarse para industrias de toda naturaleza. El precio se pagará mitad al contado y mitad a seis meses con 8 por ciento de interés.
Más datos y antecedentes en el estudio del árbitro.

LA FERIA 9 AVENIDA BEAUCHEF

SO EDAD ANONIMA
FERIA IZQUIERDO
HOY MARTES 23
Nuestra Feria de hoy funcionará en la forma de costumbre, con buenas partidas de
GANADO GORDO
de diversas procedencias.
Tenemos también varias partidas de caballares, buena clase, de tiro y servicio.
Juan Antonio González Edwards,
GERENTE.
Nuestras oficinas funcionan en HUERFANOS 1330, y atienden como de costumbre de 10 1|2 a 11 1|2 A. M. y de 2 a 4 P. M.

-Remate Voluntario-
Por acuerdo de los interesados en la liquidación de las sociedades conyugales Jara-León y Jara-Icarte y partición de bienes quedados al fallecimiento de doña Clarisa León y de don Carlos Jara Rojas, saldrán a remate las siguientes propiedades:
Casa calle Carmen 272, de esta ciudad,
MINIMUM: $ 65,000.—
Mitad al contado y mitad a seis meses plazo.
Sitio en Avenida Román Díaz
MINIMUM: $ 15,000.—
Mitad al contado y mitad a seis meses plazo.
Sitio en Población Belga de Quilicura
MINIMUM: $ 3,000.—
Mitad al contado y mitad a seis meses plazo.
El remate tendrá lugar el día nueve de Enero de mil novecientos veinticinco, a las cinco de la tarde, en el escritorio del Compromisario, don Enrique Valenzuela, calle Bandera 287, donde pueden consultarse las demás bases y antecedentes.

SE SUSPENDE
Hasta nuevo aviso
EL REMATE
del Menaje de Casa
de la
Sucesión Charme Prieto

Jorge y Victor Eyzaguirre

Martilleros de Hacienda

REMATE DEL MENAJE DE CASA

DEL SEÑOR JAIME LINARES

235 - SERRANO - 235

MAÑANA MIERCOLES A LAS 2 P. M.

—: POR AUSENTARSE DEL PAIS :—

—: HAY :—

ESCRITORIO.—Rico amoblado TRIBUNAL de roble americano tapiz cuero imitación, escritorio ministro, sillón de Viena enjuncado, estante giratorio para libros, útiles de escritorio, volúmenes Historia de Francia, por Guizot; Historia de Color, por Roseily; obras de Bilbao, J. V. Lastarria, M. L. Amunátegui, etc. Revista Selecta empastada, novelas, revistas, etc. Estatua de bronce Voltaire, lámpara de bronce, cuadros al óleo originales de Alfredo Lobos, Alegría, Izamit, Koeck-Koeck y otros; alfombrado tripe cortado, etc.

COMEDOR.—Amoblado lingue tallado estilo inglés con mármoles rosados y lunas biseladas: 1 aparador bajo de 3 cuerpos, 1 trinche y 1 vitrina, mesa lingue de extensión con 3 tableros, 6 sillas lingue asiento cuero, refrigerador de roble americano "Columbia" tamaño grande; servicio porcelana Limoges filete oro para 24 personas, cristalería, manteles, cuchillería plaqué, servicios plaqué para té, alcuzas, mantequilleras, cockteleras, pañeras, fruteros, etc. Mesa servicio tallada, pedestales con cubierta cristal, busto bronce "Diana Cazadora", cuadros óleo, platos de colgar, lámpara eléctrica de bronce 7 luces, alfombra tripe cortado estilo oriental, etc.

DORMITORIO I.—Amoblado lingue estilo inglés con mármoles rosados, lunas biseladas y vitreaux: 1 ropero de 2 cuerpos, 1 chiffonnier, 1 toilette y 2 veladores; catres de fierro al laqué y bronce, gemelos; colchones de lana de vellón, almohadas, servicio cristal baccarat para tocador, diván y sillas tapizadas en cachemira, lámpara eléctrica, alfombra tripe cortado 3x4, etc.

OTROS DORMITORIOS. — Dos amoblados estilo moderno de lingue, con lunas biseladas cubiertas cristal y mármol, rico catre de bronce macizo (modelo único); otros de bronce varillas cuadradas, colchones de lana, lámparas velador, muebles asiento, delanteros, botellas con vaso, servicio lavatorio, alfombras, etc.

BAÑO.—Tina de fierro enlozado con 2 llaves, lavatorio loza desagüe con 2 llaves, espejo marco al laqué, botiquín, útiles, etc.

HALL.—Rica Victrola BRUNSWICK de sobremesa con 50 discos Victor y otras marcas; paragüero color caoba de asiento con luna biselada y marquetería, amoblado Mission color caoba asiento cuero; mesa centro, jardineras con kenthias, tapices egipcios, relieve biscuit, jardinera de bronce, alfombra tripe cortado, morada, etc.

COCINA Y VARIOS.—Cocina a carbón, mesas forro zinc, sillas, carnicera, balanza, lavaplatos forrado en zinc, batería aluminio y fierro enlozado, máquina coser Singer de gabinete, guardarropas de caoba, catre de campaña, maniquí, espejo biselado marco caoba, amoblado mimbre, Kenthias en maceteros, caballete para pintor. Amoblado estilo inglés, curvo, etc., etc.

A LA VISTA HOY DE 2 A 6 P. M.

VICTOR ARAYA L.,
MARTILLERO DE HACIENDA.

GRAN REMATE

DE TRAJES, GENEROS DE LANA, SEDA Y CASIMIRES
AUX GALERIES LA SAMARITAINE

523 — SAN ANTONIO — 523

CONTINUA HOY DESDE LAS 10 DE LA MAÑANA

(POR CONCLUSION DE NEGOCIO)

—: HAY :—

Trajes sastre de Marrocain y casimir; batas seda y lana; géneros lana, seda, Astrakán, forros, y demás a la vista.

HUGO ANTOLINI.
SAN ANTONIO 74.

Remate Judicial

Del menaje completo de una Casa de Pensión, embargado en juicio ejecutivo de la Caja de Ahorros de Santiago, por orden del Tercer Juzgado Civil

HOY MARTES 23 DEL PRESENTE, A LAS 10 P. M.

EN AGUSTINAS 1164

—: HAY :—

Catres de bronce gruesos, id. de fierro, sommiers ingleses, colchones de lana, amoblados estilo inglés de uno y tres cuerpos, mesas para comedor, sillas para id. tapiz pergamoid y junco, amoblado de salón, trumeaux estilo Luis XVI, amoblado de escritorio compuesto de sofá, dos sillones y cuatro sillas, sillas tapizadas en cuero, dos tinas de baño fierro enlozado, calentadores a gas, muebles de jacarandá para dormitorio, alfombra de escala, paragüero, útiles de cocina y varios a la vista desde el Lunes.

PAGO AL CONTADO.

ARCADIO MEZA S.,
MARTILLERO DE HACIENDA.

REMATE VOLUNTARIO

El MARTES 30 del presente, a las 4 P. M., se rematará en el estudio del abogado don Javier María Silva, Bandera 260, el sitio N.º 1 de la hijuelación del predio que ocupaba el Palacio Urmeneta, ubicado en la calle de **MONJITAS N.º 753**, de propiedad de don Carlos Jerez.

EL MINIMUM SERA DE 98,800 PESOS

que se pagará:

a) Con $ 49,000 al contado; b) El saldo, reconociendo una deuda a la Caja Hipotecaria por la suma que ésta acuerde y el resto seis meses plazo con el 8 por ciento de interés.

2.º Para tomar parte en el remate deberá acompañarse una boleta de depósito bancario del 10 por ciento del valor que debe pagarse al contado, o sea, de $ 4,900.

Mayores datos en el estudio del abogado don Javier María Silva, Bandera 260.

EDWARDS HERMANOS.—VALPARAISO

GRAN REMATE

DE ACEITES Y LUBRICANTES POR CUENTA DEL SEGURO

Salvado del incendio de Saavedra Benard y Cía.

EL MIERCOLES 24 DEL PRESENTE, a las 2 ½ P. M.

CALLE 12 DE FEBRERO N.o 212

Hay 600 TAMBORES de 200 kilos. Todos los aceites son de alta calidad, siendo para cilindros, para máquinas, para dinamos y para automóviles.

Garantizamos su perfecto estado según certificado en nuestro poder del Farmacéutico señor Rafael Plaza de los Reyes.

Faxon y Ernesto Edwards

Martilleros Públicos y de Hacienda.

Remate Judicial

POR ORDEN DEL 5.º JUZGADO

DE UN AUTOMOVIL ESSEX

De 6 cicilindros, modelo 1924, en perfecto estado

HOY Martes 23, a las 10 de la mañana

745— DIECIOCHO—745

GARAGE HUDSON

Pago al contado en el acto de la adjudicación

A las vista hoy desde las 9 de la mañana.

Jorge Eyzaguirre

Martillero de Hacienda

23—D

Remate de prendas de plazo vencido

Hoy Martes 23 de Diciembre, a las 9 A. M, el martillero señor Aldunate, rematará en la **Casa de Préstamos "LA SAN VICENTE", calle Blanco Encalada N.o 2781,** las prendas no rescatadas y comprendidas entre los números 7,202 a 16.104.

Hay: Ternos, calzado, vestidos, bozo, relojes, joyas, muebles, etc.

Hoy Martes 23 de Diciembre, a las 10 1|2 A. M., el martillero señor Jorquera, rematará en la **Casa de Préstamos "LA SAN JUAN", Avenida Vicuña Mackenna N.o 801,** las prendas no rescatadas y comprendidas entre los números 14,278 a 19,999

Hay: Alhajas, catres, pieles, máquinas coser, relojes, ternos, vestidos, etc.

Hoy Martes 23 de Diciembre, a las 2 P. M., el martillero señor Rivas, rematará en la **Casa de Préstamos "LA CRUZ ROJA", Avenida Matucana N.o 902,** las prendas no rescatadas y comprendidas entre los números 31 428 a 35.771 y 14,185 a 14,893.

Hay: Máquinas coser, cortes casimir, mantel rebozo, ponchos, muebles, etc.

Hoy Martes 23 de Diciembre, a las 3 P M., el martillero señor Meza, rematará en la **Casa de Préstamos "EL NUEVO TIGRE", calle San Pablo N.o 2046,** las prendas no rescatadas y comprendidas entre los números 36,293 a 40,006.

Hay: Ternos, vestidos, calzado, ropa interior y de cama, mantas, etc.

Hoy Martes 23 de Diciembre, a las 4 P. M., el martillero señor Aldunate, rematará en la **Casa de Préstamos "LA ESTRELLA LACRE", calle San Pablo N.o 2097,** las prendas no rescatadas y comprendidas entre los números 86,101 a 88,950.

Hay: Cortes de casimir, ponchos, máquinas coser, joyas, ternos, calzado bicicletas, etc.

El Miercoles 24 de Diciembre, a las 9 A. M. el martillero señor Aldunate, rematará en la **Casa de Préstamos "LA MARAVILLA N.o 2" calle San Diego N.o 1393,** las prendas no rescatadas y comprendidas entre los números 6.702 a 11.268. Hay: ternos, vestidos, calzado, rebozo, alhajas, muebles, sillas montar, etc.

El Miercoles 24 de Diciembre, a las 10 1|2., el martillero señor Meza rematará en la **Casa de Préstamos "LA LUNA", calle San Diego N.o 1206,** las prendas no rescatadas y comprendidas entre los números 7,290 a 8,307 y 73,670 a 74,303. Hay: victrolas, cortes casimir, relojes, ternos, vestidos, calzado, rebozos, etc.

El Miercoles 24 de Diciembre a las 2 P. M., el martillero señor Jorquera, rematará en la **Casa de Préstamos "LA MAGALLANES", Avenida Matta 1004,** las prendas no rescatadas y comprendidas entre los números 23.379 a 26.864. Hay: rebozos, ternos, joyas, muebles, catres, máquinas coser, relojes, etc.

El Miercoles 24 de Diciembre, a las 3 P. M., el martillero señor Rivas rematará en la **Casa de Préstamos "EL SOL", calle San Diego N.o 1602,** las prendas no rescatadas y comprendidas entre los números 62.505 a 64.150 y 42.700 a 43.834. Hay: cortes casimir, relojes, catres, ternos, vestidos, manteles, rebozos, etc.

El Miercoles 24 de Diciembre, a las 4 P. M., el martillero señor Meza, rematará en la **Casa de Préstamos "LA RECOLETA", calle Dardignac N.o 573,** las prendas no rescatadas y comprendidas entre los números 83.711 a 87.838 y 99.585 a 1.524. Hay: sillones y herramientas para dentistas, joyas, ternos, vestidos, etc.

Las prendas estarán a la vista desde dos horas antes del remate. PAGO AL CONTADO.

EL INSPECTOR.

REMATE DEL MENAJE DE CASA

DEL SEÑOR MANUEL ITURRIETA

(POR AUSENTARSE DE SANTIAGO)

HOY MARTES, DE 9 1|2 A 12 Y DE 2 ADELANTE

1787 — CATEDRAL — 1787

—— HAY: ——

SALON.— Piano alemán, rico amoblado importado, tapiz brocato seda antiguo, 2 BOULES MARQUETERIA ROSA Y BRONCE, espejo Luis XV, arrimo caoba, MESITA ALTA 2 CUERPOS CON MARQUETERIA ROSA, lámpara parafina pié bronce cubierta ónix; lámpara cincelada de bronce estilo COLONIAL 6 LUCES CON JARRON PORCELANA SEVRES, gran fanal cristal niño Dios, de madera; mesa dorada con mármol, pedestales niquel y bronce, alfombra 4 x 5, jarrones, floreros, jardineras porcelana holandesa, francesa; gobelinos finos, etc.

CUADROS.— Antiguos y modernos, europeos y nacionales; Mercado Israelita, de Ampterdans, original O. B. de Jongh de la galería H. Parson, Purísima, por Paulus; César Carlot 1862, El desendimiento en cobre, tela de San Agustín, La sonámbula, 2 telas muy antiguas sin firma; paisaje por E. Morizat, 2 paisajes por B. Meriot, copia de A. Durán, Lorientals y muchos otros.

ESCRITORIO.— Amoblado tapiz cuero, compuesto de 1 sofá, 2 sillones, 6 sillas; escritorio ministro, sillón giratorio, máquina L. C. Smith, E. Bros, sillita resorte roble americano, alfombrita 1 pieza, fondo rosado; damas, ajedrez, ruleta, lotería, lámpara eléctrica de bronce, caja fondo inglesa 2 puertas, etc.

COMEDOR.— Amoblado importado encina tallado, compuesto: aparador mármol rosado y cristal biselado y 2 trinches id.; mesa corredera 18 personas, **1 sofá, sillones y 12 sillas encina asiento y respaldo en cuero repujado de Córdoba en perfecto estado.** Estuche con cuchillería para 12 personas, servicio porcelana importado por Muzard, cuchillería Christofle, cristalería, estuche servicio pescado 12 personas, jardineras, centros, alcuzas, mantequillera, servicios, fruteros, cristal y plaqué; carpetas felpa, manteles granité hilo, cuchillería suelta, etc., etc.

DORMITORIO 1.o— Amoblado importado caoba con marquetería y cubierta cristal, compuesta de un ropero estilo inglés luna biselada, toilette, chiffonier y 2 veladores, catre importado bronce cuadrado, 2 santos antiguos. Lindo costurero caoba antiguo "Imperio", etc.

DORMITORIO 2.o— Amoblado nogal, ropero luna biselada, cómoda, peinador, veladores, catre bronce cuadrado 2 plazas, servicio lavatorio enlozado, máquina coser

DE 10 A 12 A. M.

MUEBLES.— Ropero con espejo, escritorio, diván, catres fierro con bronce, y fierro; velador, mesas cuadradas, redondas, consolas, sillas.

BAÑO.— Gran tina inglesa fierro enlozado, lavatorio, desagüe, consola niquel, excusado silencioso, bidet lluvia, espejo marco niquelado, paneras, jaboneras, etc.

COCINA.— Rica cocina importada 6 platos, marca Cometa, caldero cobre estañado, carniceras, porta ollas, fierro; mesón cubierta zinc, lavaplatos, ollas, pailas, librillos con tapa. **molinillo grande para grano,** balanza, **asadora muy práctica, modelo único automática,** 2 grandes pailas cobre, platos, tazas, etc.

VARIOS.— Paragüeros metal y madera, 2 grandes felpudos, varillas bronce para escala, alfombra id., **gran bracero antiguo fierro con figuras,** banco carpintero útiles jardín, manguera, rejillas, escalera tijera, cajones con bronce, plomo, escaños, fierro y muchos otros objetos.

PLANTAS.— Diamelos, gomero, lluca, naranjo japonés y varios otros.

A LA VISTA DESDE HOY DE 2 A 7.

JORGE BALMACEDA P.
Martillero de Hacienda

VICTOR TORO OLIVOS
Casa Remate, Teatinos 94

NOTA.— LA GRAN BIBLIOTECA, compuesta en su mayor parte por obras antiguas, se rematarán en la presente semana con CATALOGO.

23—D

REMATE DE PLANTAS FINAS

CRIADEROS CORRIAL Y LAS PALMERAS

CALLE DE BANDERA 130

HOY MARTES 23 DE DICIEMBRE, DE 9.30 A 12
Y DE 4.30 A 7 P. M.

POR EDIFICACION DEL LOCAL

Hay: Araucarias (Piñón chileno), 3 variedades; Abedules, Abetos, Agaves, Azaleas, Ampelopsis, Asparragus, Balfurias, Bétulas, Biotas, Cedros (variedades), Chamanencyparis (variedades), Copihues (variedades), Cryptornerias, Cydonias, Diosmas, Dorranttres palmeri, Duraznos en flor, Fagus, Ficus, Grinkgo, Glicin (plumas) (5 variedades), Hayas, Hortensias, Iris, Jazmines, Jardineras con plantas de flor, Kenttuas, Laureles de bola y laurel rosa, Lilas, Limones, Manzanos de flor, Naranjos, Palmeras varias, Pithosporum, Rododendrum, Verbenas, Wellintonias, etc., etc.

SE REMATARA TAMBIEN LA INSTALACION

NOTA: Se encarga el remate de embalar plantas para fuera de Santiago.— A LA VISTA DESDE HOY.

PATRICIO ALDUNATE
Martillero de Hacienda y Municipal

23—D

HOY A LAS 11

Gran remate de relojes pulsera y de bolsillo de oro y platino, para caballeros y señoras; colleras y anillos con piedras finas.

RIVAS Y CALVO

1284 — COMPAÑIA — 1284

GRAN REMATE

DE LAS MERCADERIAS SALVADAS DEL INCENDIO

CASA E. Y. S. COSTANDIL READI J.

TRASLADADAS A MI ALMACEN

AGUSTINAS N.o 865

DEPARTAMENTO DE MERCADERIAS

HOY Martes 23 del pte.

DE 9.30 A 12 Y DE 2 P. M. ADELANTE

—: POR CUENTA DE LOS SEGUROS :—

—: HAY :—

TIENDA.—Piel blanca, moletones de lana y algodón; franelas de lana y algodón blancas y fantasía; casimires finos de lana; gabardiras de lana y algodón; Crudillo, géneros de lana para vestidos; sargas, popelinas, esponjas, percalas. Sedas, Organdí, Crep. Velos, Piqué, Muselinas, Casinetas, Brines; Lanillas para banderas; Astrakán, Esterilla, Castilla, Muflón, Paños, Alpacas, Cretonas, Lienzos, Tocuyos. 10 PIEZAS DE GENEROS DE SEDA CON ORO Y YUTOS PARA MUEBLES Y CORTINAS. Ropa hecha para hombres y señoras; artículos de punto; pieles finas Nutrias, Skunk. Trajes para niños; impermeables. Gran surtido de sombreros de paño para hombres y niños; trajes para baños; corbatas tejidas y de seda; maletines de cuero. Esterilla, brines, satines, nanzú, muselinas, etc.

PAQUETERIA Y VARIOS. — Cubre-corset. Gran cantidad de juguetes, muñecas. 15 gruesas chupetes de goma; 500 piezas de cintas de seda diversos anchos; 130 docenas de guantes de hilo; 5[illegible] docenas de medias para señoras; 30 docenas de ricas medias de seda negras y colores para señoras; 2.000 metros sarga de algodón para vestidos; 414 docenas de guantes de hilo negro y colores; 90 gruesas de cucharas estañadas; 80 docenas Jabón Reuter legítimo; 92 gruesas jabón Brisol; 95 gruesas vidrios para relojes y anteojos; 849 paraguas de algodón y acero; Foulares de seda y algodón; 55 docenas máquinas para el pelo. Gran lote de hilo zurcir y bordar. Seda en madejas; lana en madejas. Cinturones. Gran surtido de collares de fantasía; 85 fajas corset de gomas; tijeras; navajas para afeitar; cortaplumas, cuchillos y tenedores; muñecas finas; chombas de seda; botones concha de perla; floreros; lavatorios de loza; mesas de metal. Alfombras tripe cortado. Licoreras de cristal. Tirantes de goma y de cuero; bufandas de jersey; guantes cabritilla; pañuelos de mano; Stores de gasa y cortinajes. Gran lote flaques de goma; frazadas; maletines de cuero; sobrecamas. Gran surtido de muñecas finas. Perfumería.

A LA VISTA EL LUNES DE 9 A 12 Y DE 2 A 6 P. M.

—: PAGO AL CONTADO :—

VICTOR ARAYA L.
MARTILLERO DE HACIENDA.

23—D

REMATE DEL MENAJE DE CASA

DE LA SUCESION DE DOÑA JUANA ROSA BARROS DE ALAMOS

328 - MERCED - 328

HOY MARTES 23, A LAS 3 P. M.

—— HAY: ——

SALON.— RICO PIANO 1|4 COLA STEINWAL, amoblado laqué gris con enjuncados y cojines de seda estilo María Antonieta compuesto de un sofá, 2 sillones, escritorio de señora, mesa con cristal y 2 sillas, cortinajes iguales, lámparas eléctricas, interesantes cuadros al óleo por Avigdor, Rebolledo Correa, ESPLENDIDA VICTROLA AEOLIAN CON 50 DISCOS ESCOGIDOS, etc.

SALAS.— Lindo juego de muebles dorados forrados en brocato oro con un chaisselonge, 2 esquineros, banqueta y sillas y otro tapizado en felpa fresa, compuesto de un sofá, 2 sillones y 2 banquetas, mesa de centro y de arrimo con mármol rosa, cortinajes de malla con lanza de bronce, espejos con luna biselada, lámparas eléctricas, cojines de brocato con lama, figuras de terracotta y de bronce, pedestales, jardineras de porcelana, mesas de metal, lindo escritorio niquelado. PRECIOSO TABURETE CON MARQUITERIA Y ENCONCHADOS, interesantes grabados y cuadros al óleo, pañitos de brocato con flecos de oro, lámpara de pie con pantalla, etc.

HALL.—MAGNIFICO JUEGO DE MUEBLES ESTILO RENACIMIENTO español, compuesto de Credence, 2 sillones, 2 sillas y biombo de tres hojas tapizado en brocato, LINDA MESA MALLORQUINA ANTIGUA AUTENTICA, RICA ALFOMBRA DE SMYRNA GRA CUADRO AL OLEO, TERNEROS, POR VOGEL, preciosas jardineras de porcelana con pedestal salomónico, linda estatua veneciana con luz eléctrica, variedad en jarrones chinos y porcelana japonesa gobelins, lámparas eléctricas, pedestales, ESTATUAS DE BRONCE, figuras de terracotta, lámpara de sobremesa con figura japonesa, etc.

COMEDOR. — RICO AMOBLADO DE ROBLE AMERICANO CON MARQUETERIA Y BRONCES, estilo Luis XVI forma Bombé, compuesto de aparador bajo con espejo, 2 VITRINAS, trinche, mesa de extensión y para redonda y 12 sillas asiento y respaldo tapizada, espejo y figuras venecianas talladas en madera, cuadros al óleo; lámpara eléctrica, porcelanas plaqués, jardineras, cortinajes de 2 hojas, etc.

ESCRITORIO.— Juego de muebles forrados en cuero, compuesto de un sofá, 2 sillones fijos y uno de balanza, mesa de centro, lámpara de pie, caja de fondos, alfombra de centro, pedestales, cojines de cuero, etc.

DORMITORIO.— GRAN AMOBLADO DE ROBLE CON MARQUETERIA Y APLICACIONES DE BRONCE estilo Luis XVI, compuesto de ropero de 3 cuerpos con LUNAS ESTERIORES E INTERIORES, chiffonier, mesa de toillette, marquesa y 2 veladores, colchones, cubrecama de seda, colchas, frazadas, lindo juego de muebles de asiento forrados en seda con un chaisselonge, 2 sillones y 2 sillas, INTERESANTE CUADRO RELIGIOSO ANTIGUO ENCONCHADO, lámpara eléctrica de cupidos, imágenes religiosas, cojines, etc.

COCINA, BAÑO Y VARIOS.— Amoblados de nogal Renacimiento, con ropero, cómoda, peinador y veladores, espejos, mesas sueltas, lavatorio desagüe, espejo marco laqué, repisas, botiquín, guardarropa, baul, plantas, pedestales, jardineras, sillas sueltas, cocina a gas, batería, estantes de repostero, mesa de fierro con mármol, etc.

A LA VISTA HOY DE 2.30 A 7 P. M. Y MARTES DE 9.30 ADELANTE.

CARLOS RIVAS VICUÑA
Martillero de Hacienda

ARTURO CALVO MACKENNA

23—D

FERIA EDUARDO RODRIGUEZ & Cía.

CALLE EXPOSICION ESQUINA DE ANTOFAGASTA

Gran Feria hoy Martes 23

A LA 1 P. M. EN PUNTO

REMATAREMOS:

LLEGADOS DE LOS LIRIOS Y RANCAGUA:
35 Novillos gordos buena clase.
40 Vacas a media gordura, especiales para engorda:
22 Lechones.

LLEGADOS DE MELIPILLA, BUIN, QUILICURA, COLINA, etc.:
25 Bueyes gordos mestizos.
36 Vacas gordas sobresalientes.
24 Bueyes de trabajo en regular estado.
25 Vacas delgadas, especiales para engorda.
44 Novillos de 2 y 3 años, a media gordura.
25 Novillitos delgados.

LLEGADOS DE OSORNO, FREIRE, MULCHEN, PUA, RENAICO, TALCA, CURICO, etc.:
290 Vacunos gordos y especiales para matadero entre vacas, bueyes y novillos.— Vaquillas y lechones gordos.

DE OTRAS PROCEDENCIAS:
120 Caballares de silla, tiro y arado.
Vacas Paridas de ternero chico.
Chanchos gordos para matadero.
1 pareja yeguas negras, diestras coche, para campo.
1 caballo de carrera.

NOTA.— Comisión 1 o|o.

A LAS 11 DE LA MAÑANA SE REMATARA

3 Carretas en muy buen estado.
1 Segadora "Deering" completa.
1 Coche de dos ruedas, con toldo en perfecto estado.
3 carretones aperados, con sus caballos.
Maderas para constructores, de diferentes dimensiones.

EDUARDO RODRIGUEZ Y CIA.